คู่มือ

การตรวจสอบพัสดุประจำปี

งานบริหารพัสดุ กองกลาง

สำนักงานอธิการบดี

มหาวิทยาลัยราชภัฏหมู่บ้านจอมบึง

บันทึกข้อความ

ส่วนงานราชการ งานบริหารพัสดุ กองกลาง สำนักงานอธิการบดี มหาวิทยาลัยราชภัฏหมู่บ้านจอมบึง

ที่ ศธ ๐๕๕๖.๐๑/พ. ๑๒๓๒ วันที่ ๒๘ พฤศจิกายน ๒๕๖๑

เรื่อง ขอความเห็นชอบการใช้คู่มือการตรวจสอบพัสดุประจำปี

เรียน อธิการบดี (ผ่าน ผอ.สนอ./รองวางแผน)

ด้วย การตรวจสอบพัสดุประจำปี ถือเป็นส่วนหนึ่งของการควบคุมและการดูแลพัสดุตามพระราชบัญญัติการจัดซื้อจัดจ้างและการบริหารพัสดุภาครัฐ พ.ศ. ๒๕๖๐ หมวด ๑๓ การบริหารพัสดุ และระเบียกระทรวงการคลังว่าด้วยการจัดซื้อจัดจ้างและการบริหารพสดุภาครัฐ พ.ศ. ๒๕๖๐ หมวด ๙ การบริหารพัสดุ ส่วนที่ ๓ การบำรุงรักษา การตรวจสอบ ซึ่งกำหนดให้ทุกส่วนราชการจะต้องถือปฏิบัติอย่างเคร่งครัด ดังนั้น เพื่อให้เจ้าหน้าที่ในสังกัดมหาวิทยาลัยราชภัฏหมู่บ้านจอมบึงหรือผู้ที่เกี่ยวข้องเข้าใจเกี่ยวกับการตรวจสอบพัสดุประจำปี และดำเนินการตรวจสอบพัสดุประจำปีได้แล้วเสร็จภายในกำหนดระยะเวลา งานบริหารพัสดุ กองกลาง สำนักงานอธิการบดี จึงได้จัดทำขั้นตอนและวิธีปฏิบัติตามคู่มือการตรวจสอบพัสดุประจำปีของมหาวิทยาลัยราชภัฏหมู่บ้านจอมบึงเพื่อใช้เป็นแนวทางในการปฏิบัติงานต่อไป

จึงเรียนมาเพื่อโปรดพิจารณา

๑. ให้ความเห็นชอบคู่มือการตรวจสอบพัสดุประจำปี.....

๒. หากเห็นชอบควรมอบงานพัสดุดำเนินการประกาศในเว็ปไซต์ของงานบริหารพัสดุ

๓. แจ้งเวียนหน่วยงานภายในสังกัดมหาวิทยาลัยราชภัฏหมู่บ้านจอมบึง เพื่อทราบและถือปฏิบัติตามคู่มือต่อไป

ลงชื่อ

(นางสุนันท์ อุ่นตา)

หัวหน้างานบริหารพัสดุ

เรียน อธิการบดี

เห็นควรใช้ความเห็นชอบคู่มือดังกล่าว

และนำเผยแพร่ตามช่องทางต่าง ๆ ตามที่เห็นสม

๖ ธ.ค.๖๑

๑. เห็นชอบ

๒. มอบงานพัสดุ ใช้เป็นแนวทาง

เว็บไซต์ของงานบริหารพัสดุ และ

หน่วยงาน เพื่อ ให้ทราบ ตามแ

ดังได้เสนอ คู่มือ เพื่อ ถือปฏิ

ปฏิบัติ.

๗ ธ.ค.๖๑

คำนำ

การตรวจสอบพัสดุประจำปี ถือเป็นส่วนหนึ่งของการควบคุมและการดูแลพัสดุตามพระราชบัญญัติการจัดซื้อจัดจ้างและการบริหารพัสดุภาครัฐ พ.ศ. ๒๕๖๐ หมวด ๑๓ การบริหารพัสดุ และระเบียบกระทรวงการคลังว่าด้วยการจัดซื้อจัดจ้างและการบริหารพัสดุภาครัฐ พ.ศ. ๒๕๖๐ หมวด ๙ การบริหารพัสดุ ส่วนที่ ๓ การบำรุงรักษา การตรวจสอบ ซึ่งกำหนดให้ทุกส่วนราชการจะต้องถือปฏิบัติอย่างเคร่งครัด ดังนั้น เพื่อให้เจ้าหน้าที่ในสังกัดมหาวิทยาลัยราชภัฏหมู่บ้านจอมบึงหรือผู้ที่เกี่ยวข้องเข้าใจเกี่ยวกับการตรวจสอบพัสดุประจำปี และดำเนินการตรวจสอบพัสดุประจำปีได้แล้วเสร็จภายในกำหนดระยะเวลา จึงได้จัดทำขั้นตอนและวิธีปฏิบัติตามคู่มือการตรวจสอบพัสดุประจำปีของมหาวิทยาลัยราชภัฏหมู่บ้านจอมบึงเพื่อใช้เป็นแนวทางในการปฏิบัติงานต่อไป

(นางสุนันท์ อุ่นตา)
ตำแหน่ง หัวหน้างานบริหารพัสดุ
กองกลาง สำนักงานอธิการบดี
มหาวิทยาลัยราชภัฏหมู่บ้านจอมบึง
๒๕ กันยายน ๒๕๖๑

สารบัญ

หน้า

คำนำ.....ก
สารบัญ.....ข
การตรวจสอบพัสดุประจำปี.....๑
แนวทางการตรวจสอบพัสดุประจำปีของมหาวิทยาลัยราชภัฏหมู่บ้านจอมบึง.....๕
ขั้นตอนการจำหน่ายพัสดุ.....๗
เงื่อนไขการจำหน่ายพัสดุ.....๑๐
พระราชบัญญัติ/ระเบียบ/กฎหมาย/คำสั่งที่เกี่ยวข้อง.....๑๓
บรรณานุกรม.....๑๔
ภาคผนวก

ภาคผนวก ก พระราชบัญญัติให้ใช้บทบัญญัติบรรพ ๑ แห่งประมวลกฎหมายแพ่งและพาณิชย์ที่ได้ตรวจชำระใหม่ พ.ศ. ๒๕๓๕.....๑๖
ภาคผนวก ข พระราชบัญญัติการจัดซื้อจัดจ้างและการบริหารพัสดุภาครัฐ พ.ศ. ๒๕๖๐ .....๒๙
ภาคผนวก ค ระเบียบกระทรวงการคลังว่าด้วยการจัดซื้อจัดจ้างและการบริหารพัสดุภาครัฐ พ.ศ. ๒๕๖๐.....๗๒
ภาคผนวก ง คำสั่งมอบอำนาจ.....๑๔๕
ภาคผนวก จ แบบฟอร์ม การควบคุมพัสดุ และการจำหน่ายตรวจสอบพัสดุประจำปี.....๑๕๐
- ใบเบิก/ยืม พัสดุ.....๑๕๑
- บัญชีวัสดุคงเหลือ.....๑๕๒
- ทะเบียนคุมทรัพย์สิน.....๑๕๓
- ประวัติการซ่อมบำรุงรักษาทรัพย์สิน.....๑๕๔
- ใบยืมวัสดุ/อุปกรณ์.....๑๕๕
- คำสั่งแต่งตั้งเจ้าหน้าที่และหัวหน้าเจ้าหน้าที่.....๑๕๖
- คำสั่งแต่งตั้งคณะกรรมการตรวจสอบพัสดุประจำปี.....๑๕๗
- บันทึกรายงานผลการตรวจสอบการรับจ่ายพัสดุประจำปี.....๑๕๘
- บันทึกแต่งตั้งคณะกรรมการสอบหาข้อเท็จจริง.....๑๖๐
- คำสั่งแต่งตั้งคณะกรรมการสอบหาข้อเท็จจริง.....๑๖๑
- บันทึกการสืบสวนข้อเท็จจริง.....๑๖๒
- บันทึกรายงานผลการตรวจสอบหาข้อเท็จจริง.....๑๖๓
- บันทึกขอจำหน่ายพัสดุ.....๑๖๔
- คำสั่งแต่งตั้ง คกก.ประเมินราคากลาง คกก.ดำเนินการขายและ คกก.ทำลาย.....๑๖๕

สารบัญ (ต่อ)

- ประกาศการขายพัสดุที่ไม่จำเป็นต้องใช้ในราชการ.....๑๖๖
- ใบเสนอราคา.....๑๖๗
- บันทึกการประเมินราคากลาง.....๑๖๘
- บันทึกรายงานผลการดำเนินการขายของ คกก.ดำเนินการขาย.....๑๖๙
- บันทึกรายงานผลการทำลายพัสดุของ คกก.ทำลาย.....๑๗๐
- คำสั่งแต่งตั้ง คกก.ประมูลด้วยวาจาในการขายทอดตลาด.....๑๗๑
- ประกาศขายทอดตลาดพัสดุ.....๑๗๒
- บัญชีรายการพัสดุที่จะทำการขายทอดตลาด.....๑๗๓
- บันทึกรายงานผลการขายทอดตลาดพัสดุ.....๑๗๔
- บัญชีคุมพัสดุที่ขายทอดตลาด.....๑๗๕
- หนังสือการจำหน่ายพัสดุประจำปี.....๑๗๖
- หนังสือการนำส่งเงินรายได้แผ่นดิน.....๑๗๗
- เอกสารที่ต้องจัดส่งเพื่อรายงานผลการจำหน่ายให้สำนักงาน
  ตรวจเงินแผ่นดิน.....๑๗๘

สารบัญภาพ

ภาพที่ ๑ Flow Chart การตรวจสอบพัสดุประจำปี ๑๑
ภาพที่ ๒ Flow Chart การจำหน่ายพัสดุ ๑๒

การตรวจสอบพัสดุประจำปี

ตามพระราชบัญญัติการจัดซื้อจัดจ้างและการบริหารพัสดุภาครัฐ พ.ศ. ๒๕๖๐ และระเบียบกระทรวงการคลังว่าด้วยการจัดซื้อจัดจ้างและการบริหารพัสดุภาครัฐ พ.ศ. ๒๕๖๐ มีบทบัญญัติกำหนดให้เดือนสุดท้ายก่อนสิ้นปีงบประมาณของทุกปี ให้หัวหน้าหน่วยงานของรัฐหรือหัวหน้าหน่วยพัสดุ แต่งตั้งผู้รับผิดชอบในการตรวจสอบพัสดุซึ่งมิใช่เป็นเจ้าหน้าที่ตามความจำเป็น เพื่อตรวจสอบการรับจ่ายพัสดุในงวด ๑ ปีที่ผ่านมา และตรวจรับพัสดุประเภทที่คงเหลืออยู่เพียงวันสิ้นงวด ให้เริ่มดำเนินการตรวจสอบพัสดุในวันเปิดทำการวันแรกของปีงบประมาณเป็นต้นไปนั้น

เพื่อให้การตรวจสอบพัสดุประจำปี ของมหาวิทยาลัยราชภัฏหมู่บ้านจอมบึง เป็นไปด้วยความเรียบร้อยถูกต้องตามพระราชบัญญัติการจัดซื้อจัดจ้างฯ และระเบียบกระทรวงการคลังว่าด้วยการจัดซื้อจัดจ้างฯ ซึ่งมหาวิทยาลัยราชภัฏหมู่บ้านจอมบึง เจ้าหน้าที่ในสังกัดหน่วยของรัฐ หรือผู้ที่เกี่ยวข้องเข้าใจเกี่ยวกับการตรวจสอบพัสดุประจำปี และสามารถดำเนินการตรวจสอบพัสดุประจำปีได้แล้วเสร็จภายในกำหนดระยะเวลา จึงกำหนดคู่มือแนวทางการตรวจสอบพัสดุประจำปีของมหาวิทยาลัยราชภัฏหมู่บ้านจอมบึง ตามพระราชบัญญัติและระเบียบที่เกี่ยวข้อง ดังนี้

๑. พระราชบัญญัติการจัดซื้อจัดจ้างและการบริหารพัสดุภาครัฐ พ.ศ. ๒๕๖๐ หมวด ๑๓ การบริหารพัสดุ

มาตรา ๑๑๒ ให้หน่วยงานของรัฐจัดให้มีการควบคุมและดูแลพัสดุที่อยู่ในความครอบครองให้มีการใช้และการบริหารพัสดุที่เหมาะสม คุ้มค่า และเกิดประโยชน์ต่อหน่วยงาน

มาตรา ๑๑๓ การดำเนินการตามมาตรา ๑๑๒ ซึ่งรวมถึงการเก็บ การบันทึก การเบิกจ่ายการตรวจสอบ การบำรุงรักษา และการจำหน่ายพัสดุ ให้เป็นไปตามระเบียบที่รัฐมนตรีกำหนด

๒. ระเบียบกระทรวงการคลังว่าด้วยการจัดซื้อจัดจ้างและการบริหารพัสดุภาครัฐ พ.ศ. ๒๕๖๐ หมวด ๙ การบริหารพัสดุ ส่วนที่ ๓ การบำรุงรักษา การตรวจสอบ

ระเบียบฯ ข้อ ๒๑๓ ภายในเดือนสุดท้ายก่อนสิ้นปีงบประมาณของทุกปี ให้หัวหน้าหน่วยงานของรัฐหรือหัวหน้าหน่วยพัดสุตามข้อ ๒๐๕ แต่งตั้งผู้รับผิดชอบในการตรวจสอบพัสดุซึ่งมิใช่เป็นเจ้าหน้าที่ตามความจำเป็น เพื่อตรวจสอบการรับจ่ายพัสดุในงวด ๑ ปีที่ผ่านมา และตรวจนับพัสดุประเภทที่คงเหลืออยู่เพียงวันสิ้นงวดนั้น

ในการตรวจสอบตามวรรคหนึ่ง ให้เริ่มดำเนินการตรวจสอบพัสดุในวันเปิดทำการวันแรกของปีงบประมาณเป็นต้นไป ว่าการรับจ่ายถูกต้องหรือไม่ พัสดุคงเหลือมีตัวอยู่ตรงตามบัญชีหรือทะเบียนหรือไม่ มีพัสดุใดชำรุด เสื่อมคุณภาพ หรือสูญไปเพราะเหตุใด หรือพัสดุใดไม่จำเป็นต้องใช้ในหน่วยงานของรัฐต่อไป แล้วให้เสนอรายงานผลการตรวจสอบดังกล่าวต่อผู้แต่งตั้งภายใน ๓๐ วันทำการนับแต่วันเริ่มดำเนินการตรวจสอบพัสดุนั้น

เมื่อผู้แต่งตั้งได้รับรายงานจากผู้รับผิดชอบในการตรวจสอบพัสดุแล้ว ให้เสนอหัวหน้าหน่วยงานของรัฐ ๑ ชุด และส่งสำเนารายงานไปยังสำนักงานการตรวจเงินแผ่นดิน ๑ ชุด พร้อมทั้งส่งสำเนารายงานไปยังหน่วยงานต้นสังกัด (ถ้ามี) ๑ ชุด ด้วย

ระเบียบฯ ข้อ ๒๑๔ เมื่อผู้แต่งตั้งได้รับรายงานจากผู้รับผิดชอบในการตรวจสอบพัสดุตามข้อ ๒๑๓ และปรากฏว่ามีพัสดุชำรุด เสื่อมสภาพ หรือสูญไป หรือไม่จำเป็นต้องใช้ในหน่วยงานของรัฐต่อไป ก็ให้แต่งตั้งคณะกรรมการสอบหาข้อเท็จจริงขึ้นคณะหนึ่ง โดยให้นำความในข้อ ๒๖ และ ข้อ ๒๗ มาใช้บังคับโดยอนุโลม เว้นแต่กรณีที่เห็นได้อย่างชัดเจนว่า เป็นการเสื่อมสภาพเนื่องมาจากการใช้งานตามปกติหรือสูญไปตามธรรมชาติให้หัวหน้าหน่วยงานของรัฐพิจารณาสั่งการให้ดำเนินการจำหน่ายต่อไปได้

ถ้าผลการพิจารณาปรากฏว่า จะต้องหาตัวผู้รับผิดด้วย ให้หัวหน้าหน่วยงานของรัฐดำเนินการตามกฎหมายและระเบียบที่เกี่ยวข้องของทางราชการหรือของหน่วยงานของรัฐนั้นต่อไป

การจำหน่ายพัสดุ

ระเบียบฯ ข้อ ๒๑๕ หลังจากการตรวจสอบแล้ว พัสดุใดหมดความจำเป็น หรือหากใช้หน่วยงานของรัฐ ต่อไปจะสิ้นเปลืองค่าใช้จ่ายมาก ให้เจ้าหน้าที่เสนอรายงานต่อหัวหน้าหน่วยงานของรัฐหรือผู้ได้รับมอบอำนาจ เพื่อพิจารณาสั่งให้ดำเนินการตามวิธีการอย่างหนึ่งอย่างใดดังต่อไปนี้

(๑) ขาย ให้ดำเนินการขายโดยวิธีทอดตลาดก่อน แต่ถ้าขายโดยวิธีทอดตลาดแล้วไม่ได้ผลดี ให้นำวิธีที่กำหนดเกี่ยวกับการซื้อมาใช้โดยอนุโลม เว้นแต่กรณีดังต่อไปนี้

ก. การขายพัสดุครั้งหนึ่งซึ่งมีราคาซื้อหรือได้มารวมกันไม่เกิน ๕๐๐,๐๐๐ บาท จะขายโดยวิธีเฉพาะเจาะจงโดยการเจรจาตกลงราคากันโดยไม่ต้องทอดตลาดก่อนก็ได้

ข. การขายให้แก่หน่วยงานของรัฐ หรือองค์การสถานสาธารณกุศลตามกฎหมาย ๔๗ (๗) แห่งประมวลรัษฎากร ให้ขายโดยวิธีเฉพาะเจาะจงโดยการเจรจาตกลงราคากัน

ค. การขายอุปกรณ์อิเล็กทรอนิกส์ เช่น โทรศัพท์เคลื่อนที่ แท็บเล็ต ให้แก่เจ้าหน้าที่ของรัฐที่หน่วยงานของรัฐมอบให้ไว้ใช้งานในหน้าที่ เมื่อบุคคลดังกล่าวพ้นจากหน้าที่หรืออุปกรณ์ดังกล่าวพ้นระยะเวลาการใช้งานแล้ว ให้ขายให้แก่บุคคลดังกล่าวโดยวิธีเฉพาะเจาะจงโดยการเจรจาตกลงราคากัน การขายโดยวิธีทอดตลาดให้ถือปฏิบัติตามประมวลกฎหมายแพ่งและพาณิชย์ โดยให้ผู้ที่ได้รับมอบหมาย ทำการประเมินราคาทรัพย์สินก่อนการประกาศขายทอดตลาด กรณีที่เป็นพัสดุที่มีการจำหน่ายเป็นการทั่วไป ให้พิจารณาราคาที่ซื้อขายกันตามปกติในท้องตลาด หรือราคาท้องถิ่น ของสภาพปัจจุบันของพัสดุนั้น ณ เวลาที่จะทำการขาย และควรมีการเปรียบเทียบราคาตามความเหมาะสม กรณีที่เป็นพัสดุ ที่ไม่มีการจำหน่ายทั่วไป ให้พิจารณาราคาตามลักษณะ ประเภท ชนิดของพัสดุ และอายุการใช้งาน รวมทั้งสภาพและสถานที่ตั้งของพัสดุ ด้วย ทั้งนี้ให้เสนอหัวหน้าหน่วยงานของรัฐหรือผู้ได้รับมอบอำนาจ เพื่อพิจารณาให้ความเห็นชอบราคาประเมิน ดังกล่าว โดยคำนึงถึงประโยชน์ของหน่วยงานของรัฐด้วย หน่วยงานของรัฐจะจ้างผู้ประกอบการที่ให้บริการขายทอดตลาดเป็นผู้ดำเนินการก็ได้

(๒) แลกเปลี่ยน ให้ดำเนินการตามวิธีการแลกเปลี่ยนที่กำหนดไว้ในระเบียบนี้

(๓) โอน ให้โอนแก่ส่วนราชการ หน่วยงาน ตามกฎหมายว่าด้วยระเบียบบริหารราชการส่วนท้องถิ่น

รัฐวิสาหกิจ หรือองค์การสถานสาธารณกุศลตามมาตรา ๔๗ (๗) แห่งประมวลรัษฎากร ทั้งนี้ ให้มีหลักฐานการส่งมอบไว้ต่อกันด้วย

(๔) แปรสภาพหรือทำลาย ตามหลักเกณฑ์และวิธีการที่หน่วยงานของรัฐกำหนด

การดำเนินการตามวรรคหนึ่ง โดยปกติให้แล้วเสร็จภายใน ๖๐ วัน นับแต่วันที่หัวหน้าหน่วยงาน ของรัฐหรือผู้ได้รับมอบอำนาจ สั่งการ ระเบียบฯ

ระเบียบฯ ข้อ ๒๑๖ เงินที่ได้จากการจำหน่ายพัสด ให้ถือปฏิบัติตามกฎหมายว่าด้วยวิธีการงบประมาณ หรือกฎหมายที่เกี่ยวข้องทางการเงินของหน่วยงานของรัฐนั้น หรือข้อตกลงในส่วนที่ใช้เงินกู้หรือเงินช่วยเหลือ แล้วแต่ กรณี

ระเบียบฯ ข้อ ๒๑๗ ในกรณีที่พัสดุสูญไปโดยไม่ปรากฏตัวผู้รับผิดหรือมีตัวผู้รับผิดชอบ แต่ไม่สามารถ ชดใช้ได้หรือมีตัวพัสดุอยู่แต่ไม่สมควรดำเนินการตามข้อ ๒๑๕ ให้จำหน่ายพัสดุนั้นเป็นสูญตามหลักเกณฑ์ดังต่อไปนี้

(๑) ถ้าพัสดุนั้นมีราคาซื้อหรือได้มารวมกันไม่เกิน ๑,๐๐,๐๐๐ บาท ให้หัวหน้าหน่วยงานของรัฐ หรือผู้ได้รับมอบอำนาจ เป็นผู้พิจารณาอนุมัติ

(๒) ถ้าพัสดุนั้นมีราคาซื้อหรือได้มารวมกันเกิน ๑,๐๐๐,๐๐๐ บาท ผู้ใดจะมีอำนาจอนุมัติให้เป็นไปตามที่หน่วยงานของรัฐกำหนด การลงจ่ายออกจากบัญชีหรือทะเบียน

ระเบียบฯ ข้อ ๒๑๘ เมื่อได้ดำเนินการตามข้อ ๒๑๖ และข้อ ๒๑๗ แล้ว ให้เจ้าหน้าที่ลงจ่ายพัสดุนั้นออกจากบัญชีหรือทะเบียนทันทีแล้วแจ้งให้สำนักงานการตรวจเงินแผ่นดิน ทราบภายใน ๓๐ วันนับแต่วันลงจ่ายพัสดุนั้นสำหรับพัสดุซึ่งต้องจดทะเบียนตามกฎหมาย ให้แจ้งแก่นายทะเบียนภายในระยะเวลาที่กฎหมาย กำหนดด้วย ระเบียบฯ ข้อ ๒๑๙ ในกรณีที่พัสดุของทางราชการเกิดการชำรุด เสื่อมสภาพ หรือสูญไป หรือไม่ จำเป็นต้องใช้ในราชการต่อไป ก่อนมีการตรวจสอบตามข้อ ๒๑๓ และได้ดำเนินการตามกฎหมายว่าด้วยความผิด ทางละเมิดของเจ้าหน้าที่หรือระเบียบนี้โดยอนุโลม แล้วแต่กรณี เสร็จสิ้นแล้ว ถ้าไม่มีระเบียบอื่นใดกำหนดไว้เป็น การเฉพาะ ให้ดำเนินการตามข้อ ๒๑๕ ข้อ ๒๑๖ ข้อ ๒๑๗ และข้อ ๒๑๘ โดยอนุโลม

หน้าที่ความรับผิดชอบของผู้ที่เกี่ยวข้องกับการตรวจสอบและจำหน่ายพัสดุประจำปี

๑. หน้าที่ของหัวหน้าหน่วยงานของรัฐ หรือ ผู้ที่ได้รับมอบอำนาจ

๑.๑ แต่งตั้งผู้รับผิดชอบในการตรวจสอบพัสดุประจำปี ตามระเบียบ ข้อ ๒๑๓ (ห้ามแต่งตั้งเจ้าหน้าที่พัสดุเป็นผู้ตรวจสอบพัสดุประจำปี)

๑.๒ พิจารณารายงานผลการตรวจสอบจากเจ้าหน้าที่ผู้ตรวจสอบพัสดุประจำปี

๑.๓ กรณีมีพัสดุชำรุดเสื่อมสภาพ และเห็นได้อย่างชัดเจนว่าเป็นการเสื่อมสภาพ เนื่องจากการใช้งานตามปกติ หรือสูญหายไปตามธรรมชาติ หัวหน้าหน่วยงานของรัฐพิจารณาสั่งการดำเนินการจำหน่ายต่อไปได้โดยไม่ต้องแต่งตั้งคณะกรรมการสอบหาข้อเท็จจริง

๑.๔ กรณีที่เห็นได้ชัดเจนว่ามีพัสดุชำรุด เสื่อมสภาพเนื่องมาจากการใช้งานปกติ หรือสูญไปตามธรรมชาติหรือไม่จำเป็นต้องใช้ราชการต่อไป หัวหน้าหน่วยงานของรัฐดำเนินการจำหน่ายต่อไป

๑.๕ แต่งตั้งคณะกรรมการสอบหาข้อเท็จจริง (ตามระเบียบ ข้อ ๒๑๖)

๑.๖ พิจารณารายงานผลการสอบหาข้อเท็จจริง จากกรรมการ

- กรณีไม่ต้องหาผู้รับผิดชอบทางแพ่ง สั่งการให้เจ้าหน้าที่พัสดุ ตรวจสอบสภาพพัสดุและเสนอวิธีการจำหน่าย และพิจารณาอนุมัติให้จำหน่าย แจ้งให้กระทรวงการคลังและสำนักงานตรวจเงินแผ่นดินภูมิภาคทราบต่อไป

- กรณีต้องหาผู้รับผิดชอบทางแพ่ง ให้แต่งตั้งคณะกรรมการสอบสวนหาผู้รับผิดทางแพ่ง

๒. หน้าที่ของเจ้าหน้าที่พัสดุ

๒.๑ เตรียมรายการทะเบียนครุภัณฑ์ของหน่วยงาน และเอกสารที่เกี่ยวข้องให้ครบถ้วน เพื่อการตรวจสอบของคณะกรรมการตรวจสอบพัสดุประจำปี

๒.๒ อำนวยความสะดวกให้กับคณะกรรมการตรวจสอบพัสดุประจำปี ในการตรวจสอบพัสดุ

๒.๓ เสนอความเห็นเกี่ยวกับวิธีการจำหน่ายพัสดุ ชำรุดเสื่อมสภาพ เพื่อให้หัวหน้าหน่วยงานของรัฐพิจารณาสั่งการ

๒.๔ เสนอแต่งตั้งคณะกรรมการจำหน่ายพัสดุ ชำรุดเสื่อมสภาพ ต่อหัวหน้าหน่วยงานของรัฐ

๒.๕ ลงจ่ายพัสดุตามที่ได้รับการอนุมัติให้จำหน่ายออกจากบัญชีหรือทะเบียน

๒.๖ รวบรวมเอกสารที่เกี่ยวข้องกับการตรวจสอบพัสดุประจำปี รายงานให้สำนักงานตรวจเงินแผ่นดินทราบ

๓. หน้าที่ของผู้รับผิดชอบในการตรวจสอบพัสดุประจำปี

๓.๑ ตรวจการรับการจ่ายของพัสดุในงวด ๑ ปีที่ผ่านมาว่า ถูกต้องหรือไม่

๓.๒ ตรวจนับจำนวนวัสดุคงเหลือ ณ วันนสิ้นงวด (๓๐ กันยายน) เฉพาะวัสดุที่ยังไม่เบิกไปใช้ว่าคงเหลือตามบัญชีวัสดุหรือไม่ (วัสดุที่ยังไม่ได้นำไปใช้)

๓.๓ ตรวจนับจำนวนครุภัณฑ์ที่มีอยู่ทั้งในหน่วยงาน ณ วันสิ้นงวด (๓๐ กันยายน) ว่ามีครุภัณฑ์คงเหลือและมีความถูกต้องตามทะเบียนครุภัณฑ์ที่ได้บันทึกไว้หรือไม่ และตรวจสภาพของครุภัณฑ์ที่มีอยู่ทั้งหมดในหน่วยงานว่า มีความชำรุด เสื่อมสภาพ หรือสูญไป เพราะเหตุใด หรือพัสดุใดไม่จำเป็นต้องใช้ราชการ

๓.๔ จัดทำรายงานผลการตรวจสอบพัสดุประจำปีต่อผู้แต่งตั้ง ภายใน ๓๐ วันทำการ โดยนับตั้งแต่วันเริ่มดำเนินการตรวจสอบพัสดุ

๔. หน้าที่ของคณะกรรมการสอบหาข้อเท็จจริง

๔.๑ ตรวจสอบสภาพพัสดุที่ชำรุด เสื่อมสภาพ สูญไป หรือไม่จำเป็นต้องใช้ราชการตามที่ผู้รับผิดชอบในการตรวจสอบพัสดุ เสนอหรือไม่

๔.๒ พิจารณาว่าพัสดุแต่ละรายการที่ชำรุด เสื่อมสภาพ หรือสูญไปนั้น เพราะสาเหตุใดและต้องมีผู้รับผิดทางแพ่งหรือไม่ โดยสอบถามจากบุคคลที่เกี่ยวข้องกับการใช้พัสดุนั้น และจะต้องตรวจหลักฐานที่เกี่ยวข้อง เช่น การซ่อมแซม บำรุงรักษาพัสดุนั้น

แนวทางการตรวจสอบพัสดุประจำปีของมหาวิทยาลัยราชภัฏหมู่บ้านจอมบึง

๑. ตามระเบียบกระทรวงการคลังว่าด้วยการจัดซื้อจัดจ้างและการบริหารพัสดุภาครัฐ พ.ศ. ๒๕๖๐ หมวด ๙ การบริหารพัสดุ ส่วนที่ ๓ การบำรุงรักษา การตรวจสอบ ข้อ ๒๑๓ กำหนดว่า "ภายในเดือนสุดท้ายก่อนสิ้นปีงบประมาณของทุกปี ให้หัวหน้าหน่วยงานของรัฐหรือหัวหน้าหน่วยพัดสุตามข้อ ๒๐๕ แต่งตั้งผู้รับผิดชอบในการตรวจสอบพัสดุซึ่งมิใช่เป็นเจ้าหน้าที่ตามความจำเป็นเพื่อตรวจสอบการรับจ่ายพัสดุในงวด ๑ ปีที่ผ่านมา และตรวจนับพัสดุประเภทที่คงเหลืออยู่เพียงวันสิ้นงวนนั้น" ทั้งนี้ มหาวิทยาลัยราชภัฏหมู่บ้านจอมบึง ได้มอบอำนาจการแต่งตั้งผู้รับผิดชอบในการตรวจสอบพัสดุแล้วรายละเอียดตามคำสั่งมหาวิทยาลัยราชภัฏหมู่บ้านจอมบึง ที่ ๑๑๗๘ /๒๕๖๑ ลงวันที่ ๗ มิถุนายน ๒๕๖๑

๒. ผู้รับผิดชอบในการตรวจสอบพัสดุที่ได้รับการแต่งตั้ง ให้เริ่มดำเนินการตรวจสอบการรับจ่ายพัสดุ ในวันเปิดทำการวันแรกของปีงบประมาณเป็นต้นไป ว่าถูกต้องหรือไม่ พัสดุคงเหลือมีตัวอยู่ตรงตามบัญชีหรือทะเบียนหรือไม่ มีพัสดุใดชำรุด เสื่อมคุณภาพ หรือสูญไปเพราะเหตุใด หรือพัสดุใด ไม่จำเป็นต้องใช้ในหน่วยงานของรัฐต่อไป แล้วให้เสนอรายงานผลการตรวจสอบดังกล่าวต่อผู้แต่งตั้งภายใน ๓๐ วันทำการ นับแต่วันเริ่มดำเนินการตรวจสอบรายงานผลการตรวจสอบดังกล่าวต่อผู้แต่งตั้งภายใน ๓๐ วันทำการ นับแต่วันเริ่มดำเนินการตรวจสอบพัสดุนั้น (เอกสารรายงานผลการตรวจสอบพัสดุประจำปี ให้จัดเรียงตาม ภาคผนวก ข และผู้รับผิดชอบในการตรวจสอบพัสดุที่ได้รับการแต่งตั้งลงนามกำกับเอกสารทุกแผ่น)

๓. เมื่อผู้แต่งตั้งได้รับรายงานจากผู้รับผิดชอบในการตรวจสอบพัสดุแล้วให้เสนอหัวหน้าหน่วยงานของรัฐ ๑ ชุด (อธิการบดี เพื่อโปรดทราบ) ผ่านหัวหน้างานบริหารพัสดุ กองกลาง สำนักงานอธิการบดี เพื่อรวบรวมส่งสำเนารายงานไปยังสำนักงานการตรวจเงินแผ่นดินจังหวัดราชบุรี

๔. เมื่อรายงานถึงหัวหน้าหน่วยงานของรัฐแล้ว ให้จัดส่งรายงานการตรวจสอบพัสดุประจำปี ให้งานบริหารพัสดุ กองกลาง สำนักงานอธิการบดี จำนวน ๒ ชุด เพื่อรวบรวมไว้ตรวจสอบ จำนวน ๑ ชุด และจัดส่งให้สำนักงานการตรวจเงินแผ่นดินจังหวัดราชบุรี ในภาพรวมของมหาวิทยาลัย จำนวน ๑ ชุด (พร้อมทั้งบันทึกข้อมูลการตรวจสอบพัสดุประจำปี ในรูปแบบไฟล์ Excel ลงในแผ่นซีดี ส่งมาพร้อมเอกสารด้วย) ชุดที่ ๑ (จัดเก็บไว้ที่งานบริหารพัสดุ กองกลาง สำนักงานอธิการบดี) ประกอบด้วย ดังนี้

๑) สำเนาหนังสือรายงานผลการตรวจสอบพัสดุประจำปี จากผู้รับผิดชอบในการตรวจสอบพัสดุที่ได้รับการแต่งตั้ง รายงานต่อผู้แต่งตั้ง

๒) สำเนาบันทึกการรายงานผลการตรวจสอบการรับจ่ายพัสดุประจำปี (ผู้รับผิดชอบในการตรวจสอบพัสดุที่ได้รับการแต่งตั้งลงนาม)

๓) สำเนาคำสั่งแต่งตั้งผู้รับผิดชอบในการตรวจสอบพัสดุประจำปี

๔) แบบรายงานพัสดุประจำปี (โดยแยกครุภัณฑ์แต่ละประเภท เช่น ครุภัณฑ์ สำนักงาน, ครุภัณฑ์คอมพิวเตอร์, ครุภัณฑ์ยานพาหนะและขนส่ง ฯลฯ)

๕) แบบสรุปรายการรับ – จ่ายวัสดุคงเหลือประจำปี

๖) รายการพัสดุชำรุด (ถ้ามี)

๗) รายการพัสดุเสื่อมสภาพ (ถ้ามี)

๘) รายการพัสดุที่ไม่มีความจำเป็นต้องใช้ในราชการ (ถ้ามี)

๙) รายการพัสดุที่ตรวจไม่พบ (ถ้ามี)

๑๐) บันทึกข้อมูลการตรวจสอบพัสดุประจำปี ในรูปแบบไฟล์ Excel ลงในแผ่นซีดี

ชุด ๒ (จัดส่งให้สำนักงานตรวจเงินแผนดิน) ในภาพรวมของมหาวิทยาลัย ประกอบด้วย

๑) สำเนาหนังสือรายงานผลการตรวจสอบพัสดุประจำปี จากผู้รับผิดชอบ ในการตรวจสอบพัสดุที่ได้รับการแต่งตั้ง รายงานต่อผู้แต่งตั้ง

๒) สำเนาบันทึกการรายงานผลการตรวจสอบการรับจ่ายพัสดุประจำปี (ผู้รับผิดชอบในการตรวจสอบพัสดุที่ได้รับการแต่งตั้งลงนาม)

๓) สำเนาคำสั่งแต่งตั้งผู้รับผิดชอบในการตรวจสอบพัสดุประจำปี

๔) แบบสรุปรายการรับ – จ่ายวัสดุคงเหลือประจำปี

๕) รายการพัสดุชำรุด (ถ้ามี)

๖) รายการพัสดุเสื่อมสภาพ (ถ้ามี)

๗) รายการพัสดุที่ไม่มีความจำเป็นต้องใช้ในราชการ (ถ้ามี)

๘) รายการพัสดุที่ตรวจไม่พบ (ถ้ามี)

หมายเหตุ หน่วยงานส่วนของคณะ/ สำนัก/ สถาบันฯ/ วิทยาลัยฯ/บัณฑิตวิทยาลัย/ศูนย์ฯ/ โรงเรียนสาธิตฯ ที่ได้รับมอบอำนาจให้ดำเนินการจัดซื้อจัดจ้าง และควบคุมพัสดุของหน่วยงาน ให้ส่งสำเนารายงานไปยังงานบริหารพัสดุ กองกลาง สำนักงานอธิการบดี มหาวิทยาลัยราชภัฏหมู่บ้านจอมบึง สำนักงานการตรวจเงินแผ่นดิน ส่วนภูมิภาค จำนวน ๑ ชุด ตามแนวทางการตรวจพัสดุประจำปี ข้อ ๓ (นอกจากจัดส่งให้สำนักบริหารกลาง จำนวน ๒ ชุด แล้ว)

ขั้นตอนการจำหน่ายพัสดุ

<u>การสอบหาข้อเท็จจริงกรณีการจำหน่ายพัสดุ หน่วยงานต้องปฏิบัติดังนี้</u>

๑. ตรวจสอบพัสดุประจำปี และรายงานให้มหาวิทยาลัยทราบ

๒. เมื่อผู้แต่งตั้งได้รับรายงานจากผู้รับผิดชอบในการตรวจสอบพัสดุตามข้อ ๒๑๓ และปรากฏว่ามีพัสดุชำรุด เสื่อมสภาพ หรือสูญไปหรือไม่จำเป็นต้องใช้ในหน่วยวานของรัฐต่อไปก็ให้แต่งตั้งคณะกรรมการสอบหาข้อเท็จจริง ๑ คณะ ประกอบด้วย ประธารกรรมการ ๑ คน และกรรมการอย่างน้อย ๒ คน ซึ่งแต่งตั้งจากข้าราชการ พนักงานมหาวิทยาลัย ลูกจ้างประจำ พนักงานราชการ โดยให้คำนึงถึงลักษณะหน้าที่และความรับผิดชอบของผู้ที่ได้รับแต่งตั้งเป็นสำคัญ

๓. การแต่งตั้งคณะกรรมการสอบหาข้อเท็จจริง ต้องแต่งตั้งโดยหัวหน้างานของรัฐ

๔. คณะกรรมการสอบหาข้อเท็จจริงต้องตรวจสอบพัสดุชำรุด เสื่อมคุณภาพ สูญไป หรือไม่จำเป็นต้องใช้ในหน่วยงานของรัฐ ตามที่เจ้าหน้าที่ตรวจสอบพัสดุประจำปีรายงาน พร้อมกรอกรายละเอียดช่องสาเหตุชำรุด ชำรุดอย่างไร พร้อมทั้งประเมินราคากลาง (กรอกในช่องสาเหตุ) ให้ละเอียดในใบรายงานผลการสอบหาข้อเท็จจริงของคณะกรรรมการ

๕. รายการยานพาหนะ ให้ถ่ายภาพสี ลอกเลขเครื่อง เลขตัวรถ โดยใช้กระดาษกาวขูดลอกหมายเลขให้ชัดเจน

๖. รายการครุภัณฑ์ทุกรายการถ่ายภาพสีแนบประกอบ พร้อมระบุรหัสครุภัณฑ์กำกับใต้ภาพทุกรายการ

๗. เมื่อคณะกรรมการสอบหาข้อเท็จจริงได้ดำเนินการตรวจสอบพัสดุชำรุดเรียบร้อยแล้ว ให้ทำบันทึกรายงานผลการสอบหาข้อเท็จจริงที่จะขอจำหน่ายพัสดุต่อหัวหน้าหน่วยงานของรัฐพิจารณาให้ความเห็นชอบราคาประเมินการจำหน่ายพัสดุ

<u>เมื่อหัวหน้าหน่วยงานของรัฐพิจารณาให้ความเห็นชอบจำหน่ายพัสดุ หน่วยงานต้องปฏิบัติดังนี้</u>

๑. ทำบันทึกถึงหัวหน้างานอนุมัติแต่งตั้งคณะกรรมการจำหน่ายพัสดุ ๑ คณะ ประกอบด้วยประธานกรรมการ ๑ คน และกรรมการอย่างน้อย ๒ คน ซึ่งแต่งตั้งจากข้าราชการ พนักงานมหาวิทยาลัย ลูกจ้างประจำ พนักงานราชการ โดยให้คำนึงถึงลักษณะหน้าที่และความรับผิดชอบของผู้ที่ได้รับแต่งตั้งเป็นสำคัญ

๒. เจ้าหน้าที่ทำประกาศขายทอดตลาด ๑ ฉบับ

๓. เจ้าหน้าที่ทำเงื่อนไขการขายทอดตลาด และตารางรายการพัสดุที่จะจำหน่าย

๔. เจ้าหน้าที่ทำหนังสือส่งประกาศขายทอดตลาดให้กรมประชาสัมพันธ์ ๑ ฉบับ

๕. เมื่อถึงวันขายทอดตลาดให้คณะกรรมการชี้แจงเงื่อนไขให้กับผู้มาประมูลทราบก่อนดำเนินการด้วยและดำเนินการประมูลพัสดุทีละรายการ หรือแยกเป็นประเภท เป็นกลุ่ม ก็ได้เพื่อประโยชน์ในการประมูล

๖. กรณีเป็นรถยนต์หรือรถจักรยานยนต์ ขายโดยยกเลิกทะเบียน คณะกรรมการถอดแผ่นป้ายทะเบียนและลบเครื่องหมายมหาวิทยาลัย กับข้อความ "มหาวิทยาลัยราชภัฏหมู่บ้านจอมบึง"ออกจากตัวรถก่อน แล้วแจ้งหยุดการใช้รถต่อสำนักงานขนส่งจังหวัดราชบุรีต่อไป

๗. คณะกรรมการพิจารณาตัดสินให้กับผู้เสนอราคาสูงสุดเป็นผู้ประมูลได้

๘. ให้ผู้ประมูลได้นำเงินมาชำระที่งานบริหารการคลัง แล้วถ่ายสำเนาใบเสร็จรับเงินแนบเรื่อง

<u>เมื่อคณะกรรมการดำเนินการจำหน่ายเรียบร้อยแล้วให้ดำเนินการจัดส่งเอกสารประกอบการจำหน่ายทั้งหมดส่งรายงานผลให้มหาวิทยาลัย ดังนี้</u>

๑. คำสั่งแต่งตั้งคณะกรรมการสอบหาข้อเท็จจริง

๒. รายงานผลการสอบหาข้อเท็จจริงของคณะกรรมการซึ่งมีรายการที่ขอจำหน่ายทั้งหมดพร้อมราคาขั้นต่ำ

๓. คำสั่งแต่งตั้งคณะกรรมการจำหน่ายพัสดุของหน่วยงาน

๔. ประกาศ และเงื่อนไข การขายทอดตลาดพัสดุของหน่วยงาน

๕. รายงานผลการจำหน่ายพัสดุให้หัวหน้าหน่วยงานของรัฐทราบ

๖. เอกสารของผู้ประมูลราคาได้ ประกอบด้วย สำเนาบัตรประจำตัวประชาชน สำเนาทะเบียนบ้าน สำเนาใบประกอบการ (ถ้ามี)

๗. สำเนาใบเสร็จรับเงิน สำเนาใบนำฝากเงินธนาคาร (Pay in Slip) สำเนาใบนำส่งเงินรายได้แผ่นดิน (นส.๐๑ และนส.๐๒-๑ Sap R/๓ ซึ่งได้จากระบบ GFMIS)

๘. ใบเสนอราคาของผู้ประมูลราคาได้ พร้อมระบุราคาที่รับซื้อแต่ละรายการ หรือราคารวม ซึ่งราคาที่ประมูลได้ต้องสูงกว่า หรือ เท่ากับ ราคาที่หน่วยงานกำหนดไว้ทุกรายการ พร้อมลงลายมือชื่อผู้ประมูลได้

๙. คณะกรรมการจำหน่ายมีหนังสือหรือบันทึกรายงานผลการจำหน่ายให้มหาวิทยาลัยหลังจากจำหน่ายพัสดุแล้วภายใน ๕ วันทำการ นับจากวันที่ได้ดำเนินการจำหน่ายเรียบร้อยแล้ว เพื่อที่งานบริหารการคลังและทรัพย์สินจะได้ลงจ่ายพัสดุที่จำหน่ายออกจากทะเบียนคุม และพัสดุรายการใดได้นำเข้าระบบ GFMIS ให้แจ้งเลขรหัสด้วย เพื่อบันทึกตัดจำหน่ายออกจากระบบ GFMIS ต่อไป

หมายเหตุ:

๑. รถยนต์และรถจักรยานยนต์ มีแนวทางดำเนินการดังนี้

๑.๑ การยกเลิกทะเบียน โดยดำเนินการแจ้งหยุดใช้รถตลอดไป ให้แล้วเสร็จ ก่อนที่จะมีการ

๑.๒ คณะกรรมการถอดแผ่นป้ายทะเบียนและลบเครื่องหมายมหาวิทยาลัย กับข้อความ "มหาวิทยาลัยราชภัฏหมู่บ้านจอมบึง" ออกจากตัวรถก่อน สำหรับรถยนต์และรถจักรยานยนต์ที่จดทะเบียนในเขตขนส่งจังหวัดราชบุรี ให้ส่งแผ่นป้ายทะเบียนคืนงานบริหารพัสดุ เพื่อแจ้งหยุดการใช้รถต่อสำนักงานทะเบียนและภาษีรถขนส่งจังหวัดราชบุรีต่อไป

๑.๓ รถยนต์และรถจักรยานยนต์ให้ดำเนินการจำหน่ายตามสภาพปกติ (ทั้งคัน) เท่านั้น (* ห้ามชิ้นเป็นเศษวัสดุจำหน่าย*) เนื่องจากจะต้องมีการแจ้งจำหน่ายทางทะเบียนกับกรมการขนส่งทางบกให้เรียบร้อยด้วย

๒. เครื่องรับส่งวิทยุชนิดมือถือ เครื่องวิทยุสื่อสารพร้อมอุปกรณ์ *ห้ามจำหน่าย* ให้แจ้งส่งคืนที่งานอาคารสถานที่ และแจ้งงานบริหารงานบริหารการคลังเพื่อโอนในระบบ GFMIS (กรณีมีข้อมูลในระบบ GFMIS) และหน่วยงานบันทึกโอนในระบบทะเบียนสินทรัพย์ให้งานบริหารพัสดุ กองกลาง สำนักงานอธิการบดีให้เรียบร้อยถูกต้อง (หน่วยงานใดที่แจ้งส่งคืนให้งานบริหารพัสดุ กองกลาง สำนักงานอธิการบดีแล้ว แต่ข้อมูลยังปรากฏในระบบทะเบียนสินทรัพย์ในฐานข้อมูลของหน่วยงาน ให้เร่งดำเนินการปรับปรุงข้อมูลให้เรียบร้อยเป็นปัจจุบัน)

๓. อาคาร/สิ่งปลูกสร้าง ในที่ราชพัสดุหากจะขออนุมัติรื้อถอนให้แจ้งธนารักษ์จังหวัดราชบุรีพร้อมเอกสาร

๔. การประเมินราคาทรัพย์สินก่อนการประกาศขายทอดตลาด ให้ส่วนราชการทำการประเมินราคาทรัพย์สินโดยอาศัยหลักเกณฑ์อย่างหนึ่งอย่างใดในการประกอบการพิจารณา ดังนี้

๔.๑ กรณีที่เป็นพัสดุที่มีการจำหน่ายเป็นการทั่วไปให้พิจารณาราคาที่ซื้อขายกันตามปกติในท้องตลาด หรือราคาท้องถิ่นของสภาพปัจจุบันของพัสดุนั้น ณ เวลาที่จะทำการขายและควรมีการเปรียบเทียบราคาตามความเหมาะสม

๔.๒ กรณีที่เป็นพัสดุที่ไม่มีการจำหน่ายทั่วไป ให้พิจารณาตามลักษณะ ประเภท ชนิดของพัสดุและอายุการใช้งาน รวมทั้งสภาพและสถานที่ตั้งของพัสดุด้วยทั้งนี้ ให้เสนอหัวหน้าหน่วยงานของรัฐพิจารณาให้ความเห็นชอบราคาประเมินดังกล่าวโดยคำนึงถึงประโยชน์ของหน่วยงานของรัฐด้วย

หนังสือกรมบัญชีกลาง ที่ กค (กวพ) ๐๔๒๑.๓/ว ๒๕๗ ลงวันที่ ๒๙ กรกฎาคม ๒๕๕๒

- ให้หน่วยงานติดต่อผู้มีอาชีพรับซื้อของเก่า จำนวน ๒ รายขึ้นไป มาเพื่อประเมินราคาพัสดุที่ขอจำหน่ายแต่ละรายการว่าสามารถรับซื้อได้ในราคาเท่าใด โดยให้อ้างอิงบุคคลหรือนิติบุคคลประกอบเท่าที่จะทำได้

- ให้คณะกรรมการพิจารณาราคาประเมินขั้นต่ำของแต่ละรายอีกครั้ง หลังผู้มีอาชีพรับซื้อของเก่าเสนอราคาว่าเป็นราคาที่เหมาะสมหรือไม่ แล้วหาราคาเฉลี่ยเพื่อกำหนดเป็นราคากลางในการขายทอดตลาดต่อไป

เงื่อนไขการจำหน่ายพัสดุ

๑. .....หน่วยงาน).....จะทำการจำหน่ายพัสดุชำรุด จำนวน.....รายการ ตามสภาพโดยปฏิบัติตามจารีตประเพณีในการขายทอดตลาดด้วยการสู้ราคา โดยวิธี.....

๒. บุคคลทั่วไปมีสิทธิที่เข้าร่วมประมูลได้ ทั้งนี้ จะต้องอยู่ในความสงบเรียบร้อย ห้ามส่งเสียงดัง ห้ามกล่าววาจาไม่สุภาพ ห้ามก่อการทะเลาะวิวาท และห้ามทิ้งเศษขยะในสถานที่ของทางราชการและถือว่าผู้เข้าร่วมประมูลได้ตรวจดูสิ่งของเรียบร้อยแล้วด้วย

๓. ในการสู้ราคา เมื่อใดผู้ทอดตลาดเห็นว่าราคาซึ่งมีผู้สู้สูงสุดที่นั้นยังไม่เพียงพอ ผู้ทอดตลาดอาจถอนทรัพย์สินจากการทอดตลาดก็ได้

๔. เมื่อได้เสนอสู้ราคาแล้ว ผู้สู้ราคาจะถอนคำสู้ราคาไม่ได้

๕. ในการชำระราคานั้น ผู้สู้ราคาสูงสุดที่ได้รับการพิจารณาให้ซื้อได้จะต้องชำระเงินทั้งหมดทันทีหรือชำระเงินมัดจำไม่ต่ำกว่าร้อยละ ๕๐ ของวงเงินที่ประมูลได้ ส่วนที่เหลือต้องนำมาชำระให้หมดภายในวันถัดไป และให้ขนย้ายสิ่งของออกไปให้หมดภายใน ๓ วันทำการ (หลังจากชำระราคาหมดแล้ว) หรือตามที่.....ชื่อหน่วยงาน.....นัดหมาย หากไม่สามารถนำเงินมาชำระภายในกำหนด ผู้ขายทอดตลาดจะยึดเงินมัดจำพร้อมทั้งนำพัสดุนั้น ๆ ออกขายทอดตลาดอีกครั้งหนึ่ง

๖. ในกรณีที่ผู้ประมูลได้ชำระเงินแล้ว แต่มิได้ขนย้ายสิ่งของออกไป ..... ชื่อหน่วยงาน..... จะไม่รับผิดชอบต่อสิ่งของที่เสียหายหรือสูญหาย

๗. ผู้สู้ราคาสูงสุด และได้รับการพิจารณาให้ซื้อได้ต้องเสียค่าใช้จ่ายในการขนย้ายและอื่น ๆ (ถ้ามี) เองทั้งสิ้น

๘. อำนาจในการพิจารณาขายหรือชี้ขาดให้อยู่ในดุลยพินิจของคณะกรรมการขายทอดตลาด

๙. ...ชื่อหน่วยงาน.....สงวนสิทธิ์ไม่โอนทะเบียนรถให้กับผู้ซื้อ (กรณีรถยนต์/รถจักรยานยนต์)

Flow Chart การตรวจสอบพัสดุประจำปี

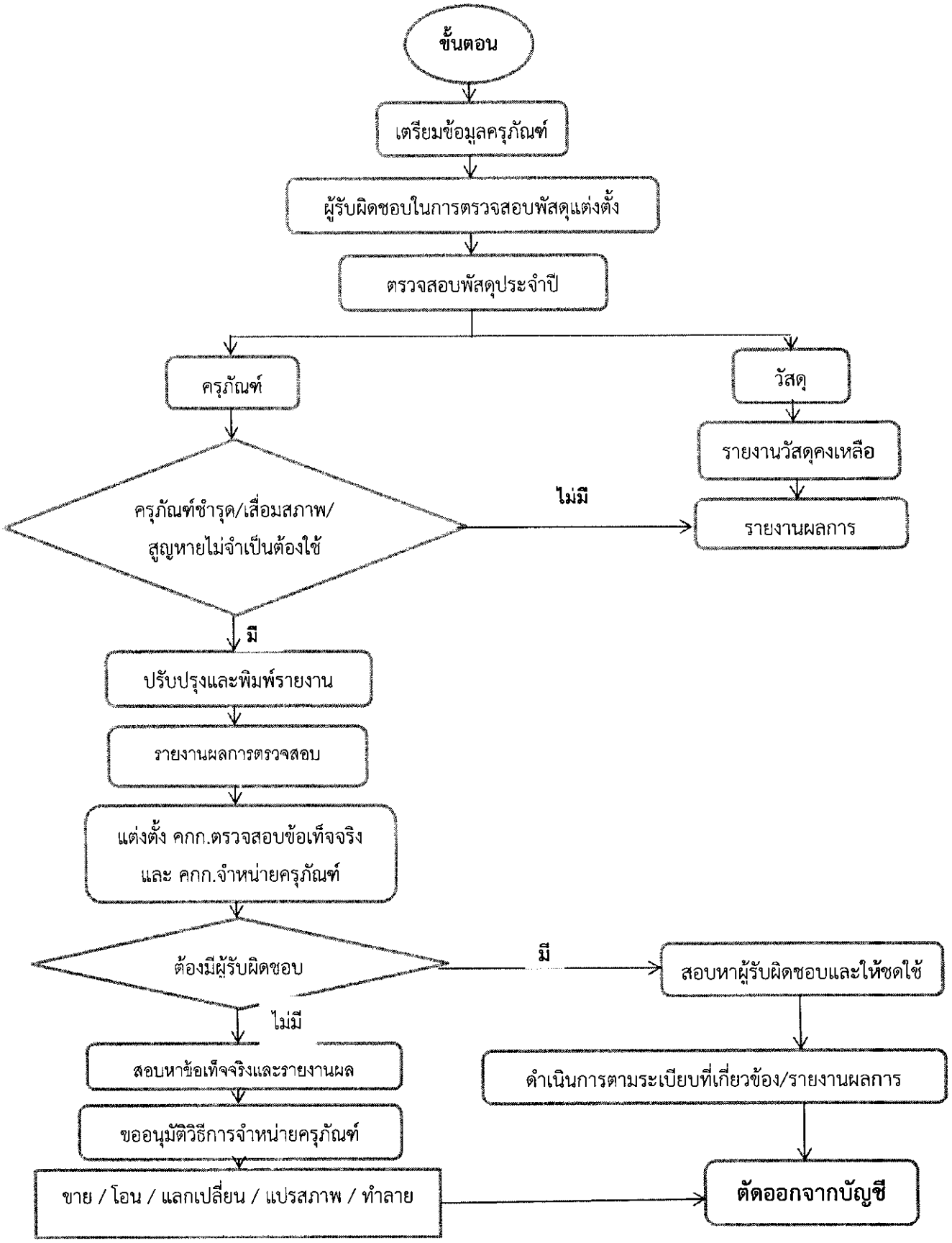

Flow Chart การจำหน่ายพัสดุ

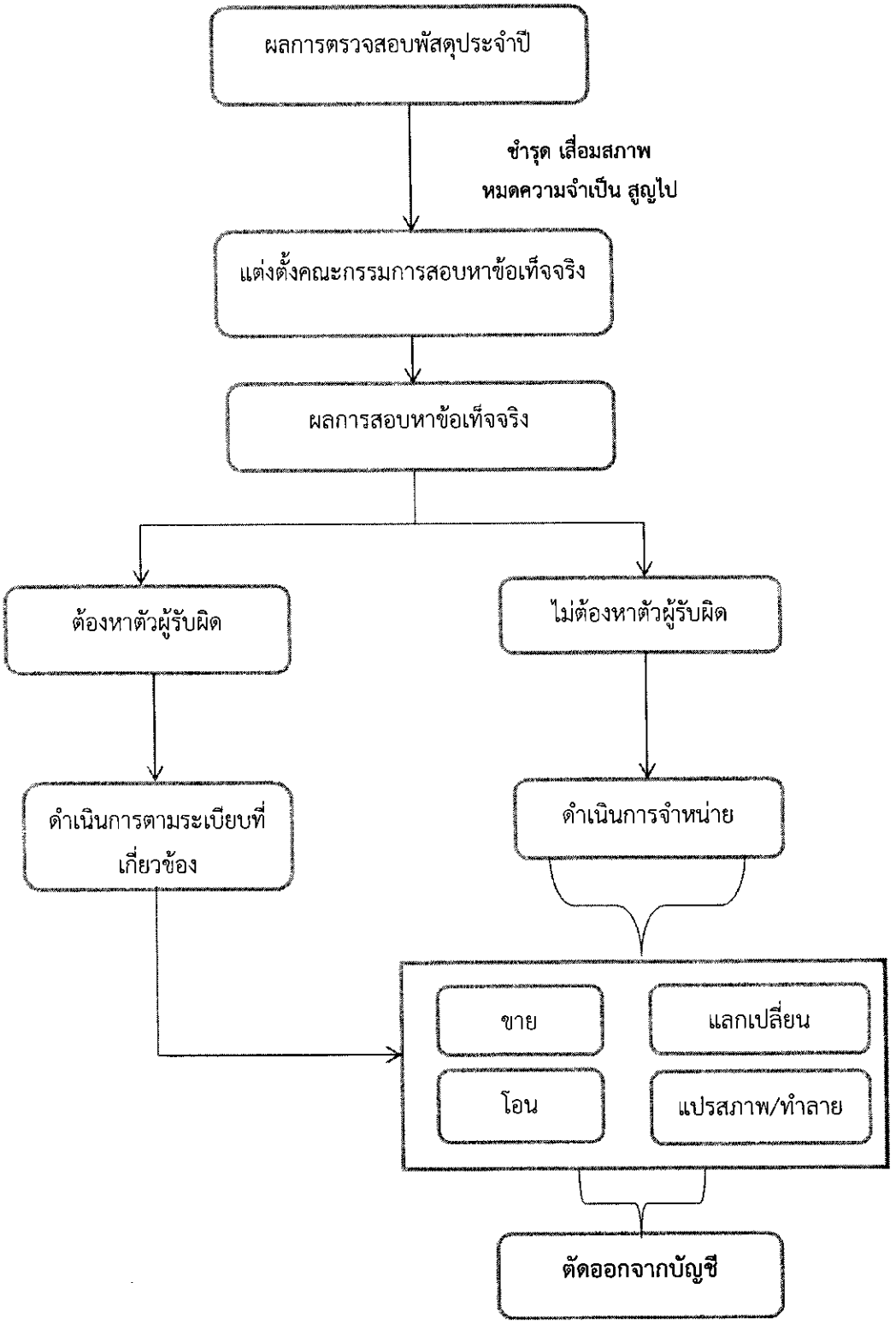

พระราชบัญญัติ/ระเบียบ/กฎหมาย/คำสั่งที่เกี่ยวข้อง

๑. พระราชบัญญัติให้ใช้บทบัญญัติพรรพ ๑ แห่งประมวลกฎหมายแพ่งและพาณิชย์ที่ได้ตรวจชำระใหม่ พ.ศ. ๒๕๓๕ พรรพ ๓ เอกเทศสัญญา ลักษณะ ๑ ซื้อขาย หมวด ๔ การซื้อขายเฉพาะบางอย่าง ส่วนที่ พระราชบัญญัติให้ใช้บทบัญญัติพรรพ ๑ แห่งประมวลกฎหมายแพ่งและพาณิชย์ที่ได้ตรวจชำระใหม่ พ.ศ. ๒๕๓๕ พรรพ ๓ เอกเทศสัญญา ลักษณะ ๑ ซื้อขาย หมวด ๔ การซื้อขายเฉพาะบางอย่าง ส่วนที่ ขายทอดตลาด มาตรา ๕๐๙ - มาตรา ๕๑๗

๒. พระราชบัญญัติการจัดซื้อจัดจ้างและการบริหารพัสดุภาครัฐ พ.ศ. ๒๕๖๐ หมวด ๑๓ การบริหารพัสดุ

๓. ระเบียบกระทรวงการคลังว่าด้วยการจัดซื้อจัดจ้างและการบริหารพัสดุภาครัฐ พ.ศ. ๒๕๖๐ หมวด ๙ การบริหารพัสดุ ส่วนที่ ๓ การบำรุงรักษา การตรวจสอบ

๔. คำสั่งมหาวิทยาลัยราชภัฏหมู่บ้านจอมบึง ที่ ๑๑๗๘ /๒๕๖๑ เรื่อง การมอบอำนาจการจัดซื้อจัดจ้างและการบริหารพัสดุภาครัฐ ให้ดำเนินการตามระเบียบกระทรวงการคลังว่าด้วยการจัดซื้อจัดจ้างและการบริหารพัสดุภาครัฐ พ.ศ. ๒๕๖๐ ลงวันที่ ๗ มิถุนายน ๒๕๖๑

๕. คำสั่งมหาวิทยาลัยราชภัฏหมู่บ้านจอมบึง ที่ ๑๙๕๖ /๒๕๖๐ เรื่อง การมอบอำนาจการจัดซื้อจัดจ้างและการบริหารพัสดุภาครัฐ ลงวันที่ ๒๕ กันยายน ๒๕๖๐

บรรณานุกรม

"พระราชบัญญัติแก้ไขเพิ่มเติมประมวลกฎหมายแพ่งและพานิชย์ (ฉบับที่ ๒๒) พ.ศ. ๒๕๕๘." (๒๕๕๘, ๕ พฤศจิกายน).ราชกิจจานุเบกษา. เล่ม ๑๓๒ตอน ๑๐๔ก.หน้า๔๙.๒๔๓

"คำสั่งหัวหน้าคณะรักษาความสงบแห่งชาติที่ ๒๑/๒๕๖๐ เรื่อง การแก้ไขเพิ่มเติมกฎหมายเพื่ออำนวยความสะดวก ในการประกอบธุรกิจ. (๒๕๖๐, ๔ เมษายน)." ราชกิจจานุเบกษา. เล่ม ๑๓๔ ตอนพิเศษ ๙๗ ง. หน้า ๔๙.

"พระราชบัญญัติการจัดซื้อจัดจ้างและการบริหารพัสดุภาครัฐ พ.ศ.๒๕๖๐." ราชกิจจานุเบกษา. เล่ม ๑๓๔ ตอนที่ ๒๔ ก, ๒๔ กุมภาพันธ์ ๒๕๖๐.

"ระเบียบกระทรวงการคลังว่าด้วยการจัดซื้อจัดจ้างและการบริหารพัสดุภาครัฐ พ.ศ. ๒๕๖๐." ราชกิจจานุเบกษา. เล่ม ๑๓๔ ตอนพิเศษ ๒๑๐ ง, ๒๓ สิงหาคม ๒๕๖๐

"คำสั่งมหาวิทยาลัยราชภัฏหมู่บ้านจอมบึง ที่ ๑๑๗๘ /๒๕๖๑" เรื่อง การมอบอำนาจการจัดซื้อจัดจ้างและการบริหารพัสดุภาครัฐ ให้ดำเนินการตามระเบียบกระทรวงการคลังว่าด้วยการจัดซื้อจัดจ้างและการบริหารพัสดุภาครัฐ พ.ศ. ๒๕๖๐, ๗ มิถุนายน ๒๕๖๑

"คำสั่งมหาวิทยาลัยราชภัฏหมู่บ้านจอมบึง ที่ ๑๙๕๖ /๒๕๖๐" เรื่อง การมอบอำนาจการจัดซื้อจัดจ้างและการบริหารพัสดุภาครัฐ, ๒๕ กันยายน ๒๕๖๐

ภาคผนวก ก

พระราชบัญญัติให้ใช้บทบัญญัติบรรพ ๑

แห่งประมวลกฎหมายแพ่งและพาณิชย์ที่ได้ตรวจชำระใหม่

พ.ศ. ๒๕๓๕

ภูมิพลอดุลยเดช ป.ร.

ให้ไว้ ณ วันที่ ๓๑ มีนาคม พ.ศ. ๒๕๓๕

เป็นปีที่ ๔๗ ในรัชกาลปัจจุบัน

พระบาทสมเด็จพระปรมินทรมหาภูมิพลอดุลยเดช มีพระบรมราชโองการโปรดเกล้าฯ ให้ประกาศว่า

โดยที่เป็นการสมควรปรับปรุงบทบัญญัติบรรพ ๑ แห่งประมวลกฎหมายแพ่งและพาณิชย์ และบทบัญญัติลักษณะ ๒๓ สมาคม ของบรรพ ๓ แห่งประมวลกฎหมายแพ่งและพาณิชย์

จึงทรงพระกรุณาโปรดเกล้าฯ ให้ตราพระราชบัญญัติขึ้นไว้ โดยคำแนะนำและยินยอมของสภานิติบัญญัติแห่งชาติ ทำหน้าที่รัฐสภา ดังต่อไปนี้

มาตรา ๑ พระราชบัญญัตินี้เรียกว่า "พระราชบัญญัติให้ใช้บทบัญญัติ บรรพ ๑ แห่งประมวลกฎหมายแพ่งและพาณิชย์ที่ได้ตรวจชำระใหม่ พ.ศ. ๒๕๓๕"

มาตรา ๒[(๑)] พระราชบัญญัตินี้ให้ใช้บังคับเมื่อพ้นกำหนดหกสิบวันนับแต่วันถัดจากวันประกาศในราชกิจจานุเบกษาเป็นต้นไป

มาตรา ๓ ให้แก้ไขเพิ่มเติมประมวลกฎหมายแพ่งและพาณิชย์ บรรพ ๑ และบรรพ ๓ ดังต่อไปนี้

(๑) ให้ยกเลิกบทบัญญัติบรรพ ๑ แห่งประมวลกฎหมายแพ่งและพาณิชย์ ซึ่งได้ใช้บังคับโดยพระราชกฤษฎีกาให้ใช้บทบัญญัติแห่งประมวลกฎหมายแพ่งและพาณิชย์บรรพ ๑ และบรรพ ๒ ที่ได้ตรวจชำระใหม่ พ.ศ. ๒๔๖๘

(๒) ให้ยกเลิกลักษณะ ๒๓ สมาคม ของบรรพ ๓ แห่งประมวลกฎหมายแพ่งและพาณิชย์ ซึ่งได้ใช้บังคับโดยพระราชกฤษฎีกาให้ใช้บทบัญญัติแห่งประมวลกฎหมายแพ่งและพาณิชย์บรรพ ๓ ที่ได้ตรวจชำระใหม่ พ.ศ. ๒๔๗๑

(๓) ให้ใช้บทบัญญัติท้ายพระราชบัญญัตินี้เป็นบรรพ ๑ แห่งประมวลกฎหมายแพ่งและพาณิชย์ที่ได้ตรวจชำระใหม่

มาตรา ๔ เอกสารที่มีการใช้ตราประทับแทนการลงลายมือชื่อตามมาตรา ๙ วรรคสอง แห่งประมวลกฎหมายแพ่งและพาณิชย์ ก่อนการแก้ไขเพิ่มเติมโดยพระราชบัญญัตินี้ ซึ่งได้กระทำขึ้นก่อนวันที่พระราชบัญญัตินี้ใช้บังคับ ให้มีผลสมบูรณ์เสมือนกับลงลายมือชื่อต่อไป

มาตรา ๕ บทบัญญัติบรรพ ๑ แห่งประมวลกฎหมายแพ่งและพาณิชย์ ที่ได้ตรวจชำระใหม่ท้ายพระราชบัญญัตินี้ ไม่กระทบกระเทือนถึงความสมบูรณ์ของการให้กู้ยืมเงินที่ผู้เสมือนไร้ความสามารถได้กระทำ

ขึ้นก่อนวันที่พระราชบัญญัตินี้ใช้บังคับ

มาตรา ๖ ผู้จัดการทรัพย์สินของผู้ไม่อยู่ที่ศาลได้ตั้งขึ้นก่อนวันที่พระราชบัญญัตินี้ใช้บังคับหากยังมิได้จัดทำบัญชีทรัพย์สินของผู้ไม่อยู่หรือจัดทำยังไม่แล้วเสร็จ ให้จัดทำให้แล้วเสร็จภายในสามเดือนนับแต่วันที่พระราชบัญญัตินี้ใช้บังคับ และให้นำมาตรา ๕๒ และมาตรา ๕๓ แห่งประมวลกฎหมายแพ่งและพาณิชย์ที่ได้ตรวจชำระใหม่ท้ายพระราชบัญญัตินี้มาใช้บังคับ

มาตรา ๗ ให้องค์กรหรือหน่วยงานที่กฎหมายบัญญัติให้เป็นทบวงการเมืองตามความหมายของมาตรา ๗๒ แห่งประมวลกฎหมายแพ่งและพาณิชย์ ซึ่งถูกยกเลิกโดยมาตรา ๓ (๑) แห่งพระราชบัญญัตินี้ คงมีฐานะเป็นนิติบุคคลต่อไป

มาตรา ๘ ให้บรรดาสมาคมที่ได้จดทะเบียนตามประมวลกฎหมายแพ่งและพาณิชย์ก่อนวันที่พระราชบัญญัตินี้ใช้บังคับ เป็นสมาคมตามบทบัญญัติแห่งประมวลกฎหมายแพ่งและพาณิชย์ที่ได้ตรวจชำระใหม่ท้ายพระราชบัญญัตินี้

สมาคมใดที่ได้จดทะเบียนตามประมวลกฎหมายแพ่งและพาณิชย์ก่อนวันที่พระราชบัญญัตินี้ใช้บังคับ มิได้ใช้ชื่อซึ่งมีคำว่า "สมาคม" ประกอบกับชื่อของสมาคมให้ยื่นคำขอแก้ไขข้อบังคับของสมาคมให้ถูกต้องตามมาตรา ๘๐ แห่งประมวลกฎหมายแพ่งและพาณิชย์ที่ได้ตรวจชำระใหม่ท้ายพระราชบัญญัตินี้ ภายในสองปีนับแต่วันที่พระราชบัญญัตินี้ใช้บังคับ

มาตรา ๙ สมาคมตามมาตรา ๘ วรรคหนึ่ง สมาคมใด มีวิธีจัดการโดยไม่มีคณะกรรมการเป็นผู้ดำเนินกิจการของสมาคมตามมาตรา ๗๙ (๖) แห่งประมวลกฎหมายแพ่งและพาณิชย์ที่ได้ตรวจชำระใหม่ท้ายพระราชบัญญัตินี้ ถ้าสมาคมนั้นไม่ดำเนินการยื่นคำขอแก้ไขข้อบังคับของสมาคมและจัดให้มีคณะกรรมการเป็นผู้ดำเนินกิจการของสมาคมภายในสองปีนับแต่วันที่พระราชบัญญัตินี้ใช้บังคับ ให้นายทะเบียนถอนชื่อสมาคมนั้นออกจากทะเบียน

มาตรา ๑๐ สมาคมตามมาตรา ๘ วรรคหนึ่ง สมาคมใด มีสมาชิกไม่ถึงสิบคน หากสมาคมนั้นไม่ได้จัดให้มีจำนวนสมาชิกตามมาตรา ๘๑ แห่งประมวลกฎหมายแพ่งและพาณิชย์ที่ได้ตรวจชำระใหม่ท้ายพระราชบัญญัตินี้ ภายในสองปีนับแต่วันที่พระราชบัญญัตินี้ใช้บังคับ ให้นายทะเบียนถอนชื่อสมาคมนั้นออกจากทะเบียนตามมาตรา ๑๐๒ (๕) แห่งประมวลกฎหมายแพ่งและพาณิชย์ที่ได้ตรวจชำระใหม่ท้ายพระราชบัญญัตินี้

มาตรา ๑๑ ให้บรรดามูลนิธิที่ได้จดทะเบียนตามประมวลกฎหมายแพ่งและพาณิชย์ก่อนวันที่พระราชบัญญัตินี้ใช้บังคับ เป็นมูลนิธิตามบทบัญญัติแห่งประมวลกฎหมายแพ่งและพาณิชย์ที่ได้ตรวจชำระใหม่ท้ายพระราชบัญญัตินี้ และให้ถือว่าตราสารก่อตั้งมูลนิธิดังกล่าวเป็นข้อบังคับของมูลนิธิตามประมวลกฎหมายแพ่งและพาณิชย์ที่ได้ตรวจชำระใหม่ท้ายพระราชบัญญัตินี้

มูลนิธิใดที่ได้จดทะเบียนตามประมวลกฎหมายแพ่งและพาณิชย์ก่อนวันที่พระราชบัญญัตินี้ใช้บังคับ มิได้ใช้ชื่อซึ่งมีคำว่า "มูลนิธิ" ประกอบกับชื่อของมูลนิธิ ให้ยื่นคำขอแก้ไขข้อบังคับของมูลนิธิให้ถูกต้องตามมาตรา ๑๑๓ แห่งประมวลกฎหมายแพ่งและพาณิชย์ที่ได้ตรวจชำระใหม่ท้ายพระราชบัญญัตินี้ ภายในสองปีนับแต่วันที่พระราชบัญญัตินี้ใช้บังคับ

มาตรา ๑๒ บรรดามูลนิธิที่มีอยู่ก่อนวันที่พระราชบัญญัตินี้ใช้บังคับและมิได้เป็นนิติบุคคลถ้าประสงค์จะจัดตั้งเป็นนิติบุคคลและใช้คำว่า "มูลนิธิ" ประกอบชื่อของตนต่อไป ต้องยื่นคำขอจดทะเบียนตามมาตรา ๑๑๔ แห่งประมวลกฎหมายแพ่งและพาณิชย์ที่ได้ตรวจชำระใหม่ท้ายพระราชบัญญัตินี้ ภายในหนึ่งร้อยแปดสิบวันนับแต่วันที่พระราชบัญญัตินี้ใช้บังคับ

มาตรา ๑๓ มูลนิธิตามมาตรา ๑๑ วรรคหนึ่ง มูลนิธิใด มีข้อบังคับที่กำหนดให้มีผู้จัดการของมูลนิธิไม่ถึงสามคนในวันที่พระราชบัญญัตินี้ใช้บังคับ ถ้ามูลนิธินั้นไม่ดำเนินการยื่นคำขอแก้ไขข้อบังคับของมูลนิธิเพื่อให้มีคณะกรรมการซึ่งประกอบด้วยบุคคลไม่น้อยกว่าสามคนเป็นผู้ดำเนินกิจการของมูลนิธิภายในหนึ่งร้อยแปดสิบวันนับแต่วันที่พระราชบัญญัตินี้ใช้บังคับ ให้นายทะเบียนดำเนินการตามมาตรา ๑๒๘ แห่งประมวลกฎหมายแพ่งและพาณิชย์ที่ได้ตรวจชำระใหม่ท้ายพระราชบัญญัตินี้เพื่อสั่งการให้แก้ไขข้อบังคับของมูลนิธิให้ถูกต้องตามกฎหมายต่อไป ถ้าปรากฏว่ามูลนิธิใดไม่สามารถดำเนินกิจการต่อไปได้ ก็ให้นายทะเบียนร้องขอต่อศาลให้มีคำสั่งให้เลิกมูลนิธิตามมาตรา ๑๓๑ แห่งประมวลกฎหมายแพ่งและพาณิชย์ที่ได้ตรวจชำระใหม่ท้ายพระราชบัญญัตินี้

มาตรา ๑๔ บรรดาระยะเวลาที่บัญญัติไว้ในบรรพ ๑ แห่งประมวลกฎหมายแพ่งและพาณิชย์และที่บัญญัติไว้ในลักษณะ ๒๓ สมาคม ของบรรพ ๓ แห่งประมวลกฎหมายแพ่งและพาณิชย์ ซึ่งใช้บังคับอยู่ก่อนวันที่พระราชบัญญัตินี้ใช้บังคับ หากระยะเวลาดังกล่าวยังไม่สิ้นสุดลงในวันที่พระราชบัญญัตินี้ใช้บังคับ และระยะเวลาที่กำหนดขึ้นตามบทบัญญัติแห่งประมวลกฎหมายแพ่งและพาณิชย์ที่ได้ตรวจชำระใหม่ท้ายพระราชบัญญัตินี้ แตกต่างกับระยะเวลาที่กำหนดไว้เดิม ให้นำระยะเวลาที่ยาวกว่ามาใช้บังคับ

มาตรา ๑๕ ให้แก้เลขมาตราตามที่มีอยู่ในมาตราต่าง ๆ แห่งประมวลกฎหมายแพ่งและพาณิชย์เป็นเลขมาตราตามบรรพ ๑ แห่งประมวลกฎหมายแพ่งและพาณิชย์ที่ได้ตรวจชำระใหม่ท้ายพระราชบัญญัตินี้ ดังต่อไปนี้

(๑) "มาตรา ๙ วรรคสองและวรรคสาม" ในมาตรา ๑๖๖๖ ให้แก้เป็น "มาตรา ๙ วรรคสอง"

(๒) "มาตรา ๒๙" ในมาตรา ๑๔๖๔ และมาตรา ๑๕๑๙ ให้แก้เป็น "มาตรา ๒๘"

(๓) "มาตรา ๓๔" ในมาตรา ๑๖๑๐ และมาตรา ๑๖๑๑ ให้แก้เป็น "มาตรา ๓๒"

(๔) "มาตรา ๖๐ มาตรา ๖๑ มาตรา ๖๓" ในมาตรา ๑๕๗๗ ให้แก้เป็น "มาตรา ๕๖ มาตรา ๕๗ มาตรา ๖๐"

(๕) "มาตรา ๖๕" ในมาตรา ๑๖๐๒ ให้แก้เป็น "มาตรา ๖๒"

(๖) "มาตรา ๖๖" ในมาตรา ๑๖๐๒ ให้แก้เป็น "มาตรา ๖๓"

(๗) "มาตรา ๘๑" ในมาตรา ๑๖๗๖ ให้แก้เป็น "มาตรา ๑๑๐"

(๘) "มาตรา ๘๕" ในมาตรา ๑๖๗๗ ให้แก้เป็น "มาตรา ๑๑๔"

(๙) "มาตรา ๑๓๐ วรรคสอง" ในมาตรา ๓๖๐ ให้แก้เป็น "มาตรา ๑๖๙ วรรคสอง"

(๑๐) "มาตรา ๑๘๙" ในมาตรา ๒๔๘ และมาตรา ๑๗๕๔ ให้แก้เป็น "มาตรา ๑๙๓/๒๗"

มาตรา ๑๖ บทบัญญัติแห่งกฎหมายอื่นที่อ้างถึงบทบัญญัติในบรรพ ๑ หรือลักษณะ ๒๓ ในบรรพ ๓ แห่งประมวลกฎหมายแพ่งและพาณิชย์ ให้ถือว่าบทบัญญัติแห่งกฎหมายนั้นอ้างถึงบทบัญญัติที่มีนัยเช่นเดียวกันในบรรพ ๑ แห่งประมวลกฎหมายแพ่งและพาณิชย์ที่ได้ตรวจชำระใหม่ท้ายพระราชบัญญัตินี้

มาตรา ๑๗ บรรดากฎกระทรวงที่ออกตามความในมาตรา ๙๗ และมาตรา ๑๒๙๗ แห่งประมวลกฎหมายแพ่งและพาณิชย์ซึ่งใช้บังคับอยู่ก่อนวันที่พระราชบัญญัตินี้ใช้บังคับ ให้ยังคงใช้ได้ต่อไปเท่าที่ไม่ขัดหรือแย้งกับบทบัญญัติแห่งประมวลกฎหมายแพ่งและพาณิชย์ที่ได้ตรวจชำระใหม่ท้ายพระราชบัญญัตินี้

มาตรา ๑๘ ให้นายกรัฐมนตรี และรัฐมนตรีว่าการกระทรวงมหาดไทยรักษาการให้เป็นไปตาม

พระราชบัญญัตินี้
ผู้รับสนองพระบรมราชโองการ
อานันท์ ปันยารชุน
นายกรัฐมนตรี

บรรพ ๑
หลักทั่วไป

ลักษณะ ๑
บทเบ็ดเสร็จทั่วไป

มาตรา ๔ กฎหมายนั้น ต้องใช้ในบรรดากรณีซึ่งต้องด้วยบทบัญญัติใด ๆ แห่งกฎหมายตามตัวอักษร หรือตามความมุ่งหมายของบทบัญญัตินั้น ๆ

เมื่อไม่มีบทกฎหมายที่จะยกมาปรับคดีได้ ให้วินิจฉัยคดีนั้นตามจารีตประเพณีแห่งท้องถิ่น ถ้าไม่มีจารีตประเพณีเช่นว่านั้น ให้วินิจฉัยคดีอาศัยเทียบบทกฎหมายที่ใกล้เคียงอย่างยิ่ง และถ้าบทกฎหมายเช่นนั้นก็ไม่มีด้วย ให้วินิจฉัยตามหลักกฎหมายทั่วไป

มาตรา ๕ ในการใช้สิทธิแห่งตนก็ดี ในการชำระหนี้ก็ดี บุคคลทุกคนต้องกระทำโดยสุจริต

มาตรา ๖ ให้สันนิษฐานไว้ก่อนว่า บุคคลทุกคนกระทำการโดยสุจริต

มาตรา ๗ ถ้าจะต้องเสียดอกเบี้ยแก่กันและมิได้กำหนดอัตราดอกเบี้ยไว้โดยนิติกรรมหรือโดยบทกฎหมายอันชัดแจ้ง ให้ใช้อัตราร้อยละเจ็ดครึ่งต่อปี

มาตรา ๘ คำว่า "เหตุสุดวิสัย" หมายความว่า เหตุใด ๆ อันจะเกิดขึ้นก็ดี จะให้ผลพิบัติก็ดี เป็นเหตุที่ไม่อาจป้องกันได้แม้ทั้งบุคคลผู้ต้องประสบหรือใกล้จะต้องประสบเหตุนั้นจะได้จัดการระมัดระวังตามสมควรอันพึงคาดหมายได้จากบุคคลในฐานะและภาวะเช่นนั้น

บรรพ ๑
หลักทั่วไป

ลักษณะ ๑
บทเบ็ดเสร็จทั่วไป

มาตรา ๔ กฎหมายนั้น ต้องใช้ในบรรดากรณีซึ่งต้องด้วยบทบัญญัติใด ๆ แห่งกฎหมายตามตัวอักษร หรือตามความมุ่งหมายของบทบัญญัตินั้น ๆ

เมื่อไม่มีบทกฎหมายที่จะยกมาปรับคดีได้ ให้วินิจฉัยคดีนั้นตามจารีตประเพณีแห่งท้องถิ่น ถ้าไม่มีจารีตประเพณีเช่นว่านั้น ให้วินิจฉัยคดีอาศัยเทียบบทกฎหมายที่ใกล้เคียงอย่างยิ่ง และถ้าบทกฎหมายเช่นนั้นก็ไม่มีด้วย ให้วินิจฉัยตามหลักกฎหมายทั่วไป

มาตรา ๕ ในการใช้สิทธิแห่งตนก็ดี ในการชำระหนี้ก็ดี บุคคลทุกคนต้องกระทำโดยสุจริต

มาตรา ๗ ถ้าจะต้องเสียดอกเบี้ยแก่กันและมิได้กำหนดอัตราดอกเบี้ยไว้โดยนิติกรรมหรือโดยบทกฎหมายอันชัดแจ้ง ให้ใช้อัตราร้อยละเจ็ดครึ่งต่อปี

มาตรา ๘ คำว่า "เหตุสุดวิสัย" หมายความว่า เหตุใด ๆ อันจะเกิดขึ้นก็ดี จะให้ผลพิบัติก็ดี เป็นเหตุที่ไม่อาจป้องกันได้แม้ทั้งบุคคลผู้ต้องประสบหรือใกล้จะต้องประสบเหตุนั้นจะได้จัดการระมัดระวังตามสมควรอันพึงคาดหมายได้จากบุคคลในฐานะและภาวะเช่นนั้น

บรรพ ๓
เอกเทศสัญญา

ลักษณะ ๑
ซื้อขาย

หมวด ๑
สภาพและหลักสำคัญของสัญญาซื้อขาย
ส่วนที่ ๑
บทเบ็ดเสร็จทั่วไป

มาตรา ๔๕๓ อันว่าซื้อขายนั้น คือสัญญาซึ่งบุคคลฝ่ายหนึ่ง เรียกว่าผู้ขาย โอนกรรมสิทธิ์แห่งทรัพย์สินให้แก่บุคคลอีกฝ่ายหนึ่ง เรียกว่าผู้ซื้อ และผู้ซื้อตกลงว่าจะใช้ราคาทรัพย์สินนั้นให้แก่ผู้ขาย

มาตรา ๔๕๔ การที่คู่กรณีฝ่ายหนึ่งให้คำมั่นไว้ก่อนว่าจะซื้อหรือขายนั้น จะมีผลเป็นการซื้อขายต่อเมื่ออีกฝ่ายหนึ่งได้บอกกล่าวความจำนงว่าจะทำการซื้อขายนั้นให้สำเร็จตลอดไปและคำบอกกล่าวเช่นนั้นได้ไปถึงบุคคลผู้ให้คำมั่นแล้ว

ถ้าในคำมั่นมิได้กำหนดเวลาไว้เพื่อการบอกกล่าวเช่นนั้นไซร้ ท่านว่าบุคคลผู้ให้คำมั่นจะกำหนดเวลาพอสมควร และบอกกล่าวไปยังคู่กรณีอีกฝ่ายหนึ่งให้ตอบมาเป็นแน่นอนภายในเวลากำหนดนั้นก็ได้ ว่าจะทำการซื้อขายให้สำเร็จตลอดไปหรือไม่ ถ้าและไม่ตอบเป็นแน่นอนภายในกำหนดเวลานั้นไซร้ คำมั่นซึ่งได้ให้ไว้ก่อนนั้นก็เป็นอันไร้ผล

มาตรา ๔๕๕ เมื่อกล่าวต่อไปเบื้องหน้าถึงเวลาซื้อขาย ท่านหมายความว่าเวลาซึ่งทำสัญญาซื้อขายสำเร็จบริบูรณ์

มาตรา ๔๕๖ การซื้อขายอสังหาริมทรัพย์ ถ้ามิได้เป็นหนังสือและจดทะเบียนต่อพนักงาน

อนึ่งสัญญาจะขายหรือจะซื้อทรัพย์สินอย่างใด ๆ ดังว่ามานี้ก็ดี คำมั่นในการซื้อขายทรัพย์สินเช่นว่านั้นก็ดี ถ้ามิได้มีหลักฐานเป็นหนังสืออย่างหนึ่งอย่างใดลงลายมือชื่อฝ่ายผู้ต้องรับผิดเป็นสำคัญ หรือได้วางประจำไว้ หรือได้ชำระหนี้บางส่วนแล้ว ท่านว่าจะฟ้องร้องให้บังคับคดีหาได้ไม่

บทบัญญัติที่กล่าวมาในวรรคก่อนนี้ ท่านให้ใช้บังคับถึงสัญญาซื้อขายสังหาริมทรัพย์ซึ่งตกลงกันเป็นราคาห้าร้อยบาท หรือกว่านั้นขึ้นไปด้วย

มาตรา ๔๕๗ ค่าฤชาธรรมเนียมทำสัญญาซื้อขายนั้น ผู้ซื้อผู้ขายพึงออกใช้เท่ากันทั้งสองฝ่าย

ส่วนที่ ๒
การโอนกรรมสิทธิ์

มาตรา ๔๕๘ กรรมสิทธิ์ในทรัพย์สินที่ขายนั้น ย่อมโอนไปยังผู้ซื้อตั้งแต่ขณะเมื่อได้ทำสัญญาซื้อขายกัน

มาตรา ๔๕๙ ถ้าสัญญาซื้อขายมีเงื่อนไข หรือเงื่อนเวลาบังคับไว้ท่านว่ากรรมสิทธิ์ในทรัพย์สินยังไม่โอนไปจนกว่าการจะได้เป็นไปตามเงื่อนไขหรือถึงกำหนดเงื่อนเวลานั้น

มาตรา ๔๖๐ ในการซื้อขายทรัพย์สินซึ่งมิได้กำหนดลงไว้แน่นอนนั้นท่านว่ากรรมสิทธิ์ยังไม่โอนไปจนกว่าจะได้หมาย หรือนับ ชั่ง ตวง วัด หรือคัดเลือก หรือทำโดยวิธีอื่นเพื่อให้บ่งตัวทรัพย์สินนั้นออกเป็นแน่นอนแล้ว

ในการซื้อขายทรัพย์สินเฉพาะสิ่ง ถ้าผู้ขายยังจะต้องนับ ชั่ง ตวง วัด หรือทำการอย่างอื่น หรือทำสิ่งหนึ่งสิ่งใดอันเกี่ยวแก่ทรัพย์สินเพื่อให้รู้กำหนดราคาทรัพย์สินนั้นแน่นอนท่านว่ากรรมสิทธิ์ยังไม่โอนไปยังผู้ซื้อจนกว่าการหรือสิ่งนั้นได้ทำแล้ว

หมวด ๒
หน้าที่และความรับผิดของผู้ขาย

ส่วนที่ ๑
การส่งมอบ

มาตรา ๔๖๑ ผู้ขายจำต้องส่งมอบทรัพย์สินซึ่งขายนั้นให้แก่ผู้ซื้อ

มาตรา ๔๖๒ การส่งมอบนั้นจะทำอย่างหนึ่งอย่างใดก็ได้สุดแต่ว่าเป็นผลให้ทรัพย์สินนั้นไปอยู่ในเงื้อมมือของผู้ซื้อ

มาตรา ๔๖๓ ถ้าในสัญญากำหนดว่าให้ส่งทรัพย์สินซึ่งขายนั้นจากที่แห่งหนึ่งไปถึงอีกแห่งหนึ่งไซร้ ท่านว่าการส่งมอบย่อมสำเร็จเมื่อได้ส่งมอบทรัพย์สินนั้นให้แก่ผู้ขนส่ง

มาตรา ๔๖๔ ค่าขนส่งทรัพย์สินซึ่งได้ซื้อขายกันไปยังที่แห่งอื่นนอกจากสถานที่อันพึงชำระหนี้นั้น ผู้ซื้อพึงออกใช้

มาตรา ๔๖๕ ในการซื้อขายสังหาริมทรัพย์นั้น

(๑) หากว่าผู้ขายส่งมอบทรัพย์สินน้อยกว่าที่ได้สัญญาไว้ ท่านว่าผู้ซื้อจะปัดเสียไม่รับเอาเลยก็ได้ แต่ถ้าผู้ซื้อรับเอาทรัพย์สินนั้นไว้ ผู้ซื้อก็ต้องใช้ราคาตามส่วน

(๒) หากว่าผู้ขายส่งมอบทรัพย์สินมากกว่าที่ได้สัญญาไว้ ท่านว่าผู้ซื้อจะรับเอาทรัพย์สินนั้นไว้แต่เพียงตามสัญญาและนอกกว่านั้นปัดเสียก็ได้ หรือจะปัดเสียทั้งหมดไม่รับเอาไว้เลยก็ได้ ถ้าผู้ซื้อรับเอาทรัพย์สินอันเขาส่งมอบเช่นนั้นไว้ทั้งหมด ผู้ซื้อก็ต้องใช้ราคาตามส่วน

(๓) หากว่าผู้ขายส่งมอบทรัพย์สินตามที่ได้สัญญาไว้ระคนกับทรัพย์สินอย่างอื่นอันมิได้รวมอยู่ในข้อสัญญาไซร้ ท่านว่าผู้ซื้อจะรับเอาทรัพย์สินไว้แต่ตามสัญญา และนอกกว่านั้นปัดเสียก็ได้ หรือจะปัดเสียทั้งหมดก็ได้

มาตรา ๔๖๖ ในการซื้อขายอสังหาริมทรัพย์นั้น หากว่าได้ระบุจำนวนเนื้อที่ทั้งหมดไว้ และผู้ขายส่งมอบทรัพย์สินน้อยหรือมากไปกว่าที่ได้สัญญาไซร้ ท่านว่าผู้ซื้อจะปัดเสีย หรือจะรับเอาไว้และใช้ราคาตามส่วนก็ได้ตามแต่จะเลือก

อนึ่งถ้าขาดตกบกพร่องหรือล้ำจำนวนไม่เกินกว่าร้อยละห้าแห่งเนื้อที่ทั้งหมดอันได้ระบุไว้นั้นไซร้ ท่านว่าผู้ซื้อจำต้องรับเอาและใช้ราคาตามส่วนแต่ว่าผู้ซื้ออาจจะเลิกสัญญาเสียได้ในเมื่อขาดตกบกพร่องหรือล้ำจำนวนถึงขนาดซึ่งหากผู้ซื้อได้ทราบก่อนแล้วคงจะมิได้เข้าทำสัญญานั้น

มาตรา ๔๖๗ ในข้อรับผิดเพื่อการที่ทรัพย์ขาดตกบกพร่องหรือล้ำจำนวนนั้น

ท่านห้ามมิให้ฟ้องคดีเมื่อพ้นกำหนดปีหนึ่งนับแต่เวลาส่งมอบ

มาตรา ๔๖๘ ถ้าในสัญญาไม่มีกำหนดเงื่อนเวลาให้ใช้ราคาไซร้ ผู้ขายชอบที่จะยึดหน่วงทรัพย์สินที่ขายไว้ได้จนกว่าจะใช้ราคา

มาตรา ๔๖๙ ถ้าผู้ซื้อล้มละลายก่อนส่งมอบทรัพย์สินก็ดี หรือผู้ซื้อเป็นคนล้มละลายแล้วในเวลาซื้อขายโดยผู้ขายไม่รู้ก็ดี หรือผู้ซื้อกระทำให้หลักทรัพย์ที่ให้ไว้เพื่อประกันการใช้เงินนั้นเสื่อมเสียหรือลดน้อยลงก็ดี ถึงแม้ในสัญญาจะมีกำหนดเงื่อนเวลาให้ใช้ราคา ผู้ขายก็ชอบที่จะยึดหน่วงทรัพย์สินซึ่งขายไว้ได้ เว้นแต่ผู้ซื้อจะหาประกันที่สมควรให้ได้

มาตรา ๔๗๐ ถ้าผู้ซื้อผิดนัด ผู้ขายซึ่งได้ยึดหน่วงทรัพย์สินไว้ตามมาตราทั้งหลายที่กล่าวมาอาจจะใช้ทางแก้ต่อไปนี้แทนทางแก้สามัญในการไม่ชำระหนี้ได้ คือมีจดหมายบอกกล่าวไปยังผู้ซื้อให้ใช้ราคากับทั้งค่าจับจ่ายเกี่ยวกับการภายในเวลาอันควรซึ่งต้องกำหนดลงไว้ในคำบอกกล่าวนั้นด้วย

ถ้าผู้ซื้อละเลยเสียไม่ทำตามคำบอกกล่าว ผู้ขายอาจนำทรัพย์สินนั้นออกขายทอดตลาดได้

มาตรา ๔๗๑ เมื่อขายทอดตลาดได้เงินเป็นจำนวนสุทธิเท่าใด ให้ผู้ขายหักเอาจำนวนที่ค้างชำระแก่ตนเพื่อราคาและค่าจับจ่ายเกี่ยวการนั้นไว้ ถ้าและยังมีเงินเหลือ ก็ให้ส่งมอบแก่ผู้ซื้อโดยพลัน

ส่วนที่ ๒
ความรับผิดเพื่อชำรุดบกพร่อง

มาตรา ๔๗๒ ในกรณีที่ทรัพย์สินซึ่งขายนั้นชำรุดบกพร่องอย่างหนึ่งอย่างใดอันเป็นเหตุให้เสื่อมราคาหรือเสื่อมความเหมาะสมแก่ประโยชน์อันมุ่งจะใช้เป็นปกติก็ดี ประโยชน์ที่มุ่งหมายโดยสัญญาก็ดี ท่านว่าผู้ขายต้องรับผิด

ความที่กล่าวมาในมาตรานี้ย่อมใช้ได้ ทั้งที่ผู้ขายรู้อยู่แล้วหรือไม่รู้ว่าความชำรุดบกพร่องมีอยู่

มาตรา ๔๗๓ ผู้ขายย่อมไม่ต้องรับผิดในกรณีดังจะกล่าวต่อไปนี้ คือ

(๑) ถ้าผู้ซื้อได้รู้อยู่แล้วแต่ในเวลาซื้อขายว่ามีความชำรุดบกพร่องหรือควรจะได้รู้เช่นนั้นหากได้ใช้ความระมัดระวังอันจะพึงคาดหมายได้แต่วิญญูชน

(๒) ถ้าความชำรุดบกพร่องนั้นเป็นอันเห็นประจักษ์แล้วในเวลาส่งมอบ และผู้ซื้อรับเอาทรัพย์สินนั้นไว้โดยมิได้อิดเอื้อน

(๓) ถ้าทรัพย์สินนั้นได้ขายทอดตลาด

มาตรา ๔๗๔ ในข้อรับผิดเพื่อชำรุดบกพร่องนั้น ท่านห้ามมิให้ฟ้องคดีเมื่อพ้นเวลาปีหนึ่งนับแต่เวลาที่ได้พบเห็นความชำรุดบกพร่อง

ส่วนที่ ๓
ความรับผิดในการรอนสิทธิ

มาตรา ๔๗๕ หากว่ามีบุคคลผู้ใดมาก่อการรบกวนขัดสิทธิของผู้ซื้อในอันจะครองทรัพย์สินโดยปกติสุข เพราะบุคคลผู้นั้นมีสิทธิเหนือทรัพย์สินที่ได้ซื้อขายกันนั้นอยู่ในเวลาซื้อขายก็ดี เพราะความผิดของผู้ขายก็ดี ท่านว่าผู้ขายจะต้องรับผิดในผลอันนั้น

มาตรา ๔๗๖ ถ้าสิทธิของผู้ก่อการรบกวนนั้นผู้ซื้อรู้อยู่แล้วในเวลาซื้อขาย ท่านว่าผู้ขายไม่ต้องรับผิด

มาตรา ๔๗๗ เมื่อใดการรบกวนขัดสิทธินั้นเกิดเป็นคดีขึ้นระหว่างผู้ซื้อกับบุคคลภายนอก ผู้ซื้อชอบที่จะขอให้ศาลเรียกผู้ขายเข้าเป็นจำเลยร่วมหรือเป็นโจทก์ร่วมกับผู้ซื้อในคดีนั้นได้ เพื่อศาลจะได้วินิจฉัยชี้ขาดข้อพิพาทระหว่างผู้เป็นคู่กรณีทั้งหลายรวมไปเป็นคดีเดียวกัน

มาตรา ๔๗๘ ถ้าผู้ขายเห็นเป็นการสมควร จะสอดเข้าไปในคดีเพื่อปฏิเสธการเรียกร้องของบุคคลภายนอก ก็ชอบที่จะทำได้ด้วย

มาตรา ๔๗๙ ถ้าทรัพย์สินซึ่งซื้อขายกันหลุดไปจากผู้ซื้อทั้งหมดหรือแต่บางส่วนเพราะเหตุการรอนสิทธิก็ดี หรือว่าทรัพย์สินนั้นตกอยู่ในบังคับแห่งสิทธิอย่างหนึ่งอย่างใดซึ่งเป็นเหตุให้เสื่อมราคา หรือเสื่อมความเหมาะสมแก่การที่จะใช้ หรือเสื่อมความสะดวกในการใช้สอย หรือเสื่อมประโยชน์อันจะพึงได้แต่ทรัพย์สินนั้น และซึ่งผู้ซื้อหาได้รู้ในเวลาซื้อขายไม่ก็ดี ท่านว่าผู้ขายต้องรับผิด

มาตรา ๔๘๐ ถ้าอสังหาริมทรัพย์ต้องศาลแสดงว่าตกอยู่ในบังคับแห่งภาระจำยอมโดยกฎหมายไซร้ ท่านว่าผู้ขายไม่ต้องรับผิด เว้นไว้แต่ผู้ขายจะได้รับรองไว้ในสัญญาว่าทรัพย์สินนั้นปลอดจากภาระจำยอมอย่างใด ๆ ทั้งสิ้น หรือปลอดจากภาระจำยอมอันนั้น

มาตรา ๔๘๑ ถ้าผู้ขายไม่ได้เป็นคู่ความในคดีเดิม หรือถ้าผู้ซื้อได้ประนีประนอมยอมความกับบุคคลภายนอก หรือยอมตามที่บุคคลภายนอกเรียกร้องไซร้ ท่านห้ามมิให้ฟ้องคดีในข้อรับผิดเพื่อการรอนสิทธิเมื่อพ้นกำหนดสามเดือนนับแต่วันคำพิพากษาในคดีเดิมถึงที่สุด หรือนับแต่วันประนีประนอมยอมความ หรือวันที่ยอมตามบุคคลภายนอกเรียกร้องนั้น

มาตรา ๔๘๒ ผู้ขายไม่ต้องรับผิดในการรอนสิทธิเมื่อกรณีเป็นดั่งกล่าวต่อไปนี้ คือ

(๑) ถ้าไม่มีการฟ้องคดี และผู้ขายพิสูจน์ได้ว่าสิทธิของผู้ซื้อได้สูญไปโดยความผิดของผู้ซื้อเอง หรือ

(๒) ถ้าผู้ซื้อไม่ได้เรียกผู้ขายเข้ามาในคดี และผู้ขายพิสูจน์ได้ว่า ถ้าได้เรียกเข้ามาคดีฝ่ายผู้ซื้อจะชนะ หรือ

(๓) ถ้าผู้ขายได้เข้ามาในคดี แต่ศาลได้ยกคำเรียกร้องของผู้ซื้อเสียเพราะความผิดของผู้ซื้อเอง

แต่ถึงกรณีจะเป็นอย่างไรก็ดี ถ้าผู้ขายถูกศาลหมายเรียกให้เข้ามาในคดีและไม่ยอมเข้าว่าคดีร่วมเป็นจำเลยหรือร่วมเป็นโจทก์กับผู้ซื้อไซร้ ท่านว่าผู้ขายคงต้องรับผิด

ส่วนที่ ๔
ข้อสัญญาว่าจะไม่ต้องรับผิด

มาตรา ๔๘๓ คู่สัญญาซื้อขายจะตกลงกันว่าผู้ขายจะไม่ต้องรับผิดเพื่อความชำรุดบกพร่องหรือเพื่อการรอนสิทธิก็ได้

มาตรา ๔๘๔ ข้อสัญญาว่าจะไม่ต้องรับผิดนั้น ย่อมไม่คุ้มผู้ขายให้พ้นจากการต้องส่งเงินคืนตามราคา เว้นแต่จะได้ระบุไว้เป็นอย่างอื่น

มาตรา ๔๘๕ ข้อสัญญาว่าจะไม่ต้องรับผิดนั้น ไม่อาจคุ้มความรับผิดของผู้ขายในผลของการอันผู้ขายได้กระทำไปเอง หรือผลแห่งข้อความจริงอันผู้ขายได้รู้อยู่แล้วและปกปิดเสีย

หมวด ๓
หน้าที่ของผู้ซื้อ

มาตรา ๔๘๖ ผู้ซื้อจำต้องรับมอบทรัพย์สินที่ตนได้รับซื้อและใช้ราคาตามข้อสัญญาซื้อขาย

มาตรา ๔๘๗ อันราคาทรัพย์สินที่ขายนั้นจะกำหนดลงไว้ในสัญญาก็ได้ หรือจะปล่อยไปให้กำหนดกันด้วยวิธีอย่างใดอย่างหนึ่งดั่งได้ตกลงกันไว้ในสัญญานั้นก็ได้ หรือจะถือเอาตามทางการที่คู่สัญญาประพฤติต่อกันอยู่นั้นก็ได้

ถ้าราคามิได้มีกำหนดเด็ดขาดอย่างใดดั่งว่ามานั้นไซร้ ท่านว่าผู้ซื้อจะต้องใช้ราคาตามสมควร

มาตรา ๔๘๘ ถ้าผู้ซื้อพบเห็นความชำรุดบกพร่องในทรัพย์สินซึ่งตนได้รับซื้อ ผู้ซื้อชอบที่จะยึดหน่วงราคาที่ยังไม่ได้ชำระไว้ได้ทั้งหมดหรือแต่บางส่วน เว้นแต่ผู้ขายจะหาประกันที่สมควรให้ได้

มาตรา ๔๘๙ ถ้าผู้ซื้อถูกผู้รับจำนองหรือบุคคลผู้เรียกร้องเอาทรัพย์สินที่ขายนั้นขู่ว่าจะฟ้องเป็นคดีขึ้นก็ดี หรือมีเหตุอันควรเชื่อว่าจะถูกขู่เช่นนั้นก็ดี ผู้ซื้อก็ชอบที่จะยึดหน่วงราคาไว้ทั้งหมดหรือบางส่วนได้ดุจกัน จนกว่าผู้ขายจะได้บำบัดภัยอันนั้นให้สิ้นไป หรือจนกว่าผู้ขายจะหาประกันที่สมควรให้ได้

มาตรา ๔๙๐ ถ้าได้กำหนดกันไว้ว่าให้ส่งมอบทรัพย์สินซึ่งขายนั้นเวลาใด ท่านให้สันนิษฐานไว้ก่อนว่าเวลาอันเดียวกันนั้นเองเป็นเวลากำหนดใช้ราคา

หมวด ๔
การซื้อขายเฉพาะบางอย่าง

ส่วนที่ ๑
ขายฝาก

มาตรา ๔๙๑ อันว่าขายฝากนั้น คือสัญญาซื้อขายซึ่งกรรมสิทธิ์ในทรัพย์สินตกไปยังผู้ซื้อ โดยมีข้อตกลงกันว่าผู้ขายอาจไถ่ทรัพย์นั้นคืนได้

มาตรา ๔๙๒* ในกรณีที่มีการไถ่ทรัพย์สินซึ่งขายฝากภายในเวลาที่กำหนดไว้ในสัญญาหรือภายในเวลาที่กฎหมายกำหนด หรือผู้ไถ่ได้วางทรัพย์อันเป็นสินไถ่ต่อสำนักงานวางทรัพย์ภายในกำหนดเวลาไถ่โดยสละสิทธิถอนทรัพย์ที่ได้วางไว้ ให้ทรัพย์สินซึ่งขายฝากตกเป็นกรรมสิทธิ์ของผู้ไถ่ตั้งแต่เวลาที่ผู้ไถ่ได้ชำระสินไถ่หรือวางทรัพย์อันเป็นสินไถ่ แล้วแต่กรณี

ในกรณีที่ได้วางทรัพย์ตามวรรคหนึ่ง ให้เจ้าพนักงานของสำนักงานวางทรัพย์แจ้งให้ผู้รับไถ่ทราบถึงการวางทรัพย์โดยพลัน โดยผู้ไถ่ไม่ต้องปฏิบัติตามมาตรา ๓๓๓ วรรคสาม

*[มาตรา ๔๙๒ แก้ไขเพิ่มเติมโดยพระราชบัญญัติแก้ไขเพิ่มเติม ฯ (ฉบับที่ ๑๒) พ.ศ. ๒๕๔๑]

มาตรา ๔๙๓ ในการขายฝาก คู่สัญญาจะตกลงกันไม่ให้ผู้ซื้อจำหน่ายทรัพย์สินซึ่งขายฝากก็ได้ ถ้าและผู้ซื้อจำหน่ายทรัพย์สินนั้นฝ่าฝืนสัญญาไซร้ ก็ต้องรับผิดต่อผู้ขายในความเสียหายใด ๆ อันเกิดแต่การนั้น

มาตรา ๔๙๔ ท่านห้ามมิให้ใช้สิทธิไถ่ทรัพย์สินซึ่งขายฝากเมื่อพ้นเวลาดั่งจะกล่าว ต่อไปนี้

(๑) ถ้าเป็นอสังหาริมทรัพย์ กำหนดสิบปีนับแต่เวลาซื้อขาย

(๒) ถ้าเป็นสังหาริมทรัพย์ กำหนดสามปีนับแต่เวลาซื้อขาย

มาตรา ๔๙๕ ถ้าในสัญญามีกำหนดเวลาไถ่เกินไปกว่านั้น ท่านให้ลดลงมาเป็นสิบปีและสามปีตามประเภททรัพย์

มาตรา ๔๙๖* กำหนดเวลาไถ่นั้น อาจทำสัญญาขยายกำหนดเวลาไถ่ได้ แต่กำหนดเวลาไถ่รวมกันทั้งหมด ถ้าเกินกำหนดเวลาตามมาตรา ๔๙๔ ให้ลดลงมาเป็นกำหนดเวลาตามมาตรา ๔๙๔

การขยายกำหนดเวลาไถ่ตามวรรคหนึ่งอย่างน้อยต้องมีหลักฐานเป็นหนังสือลงลายมือชื่อผู้รับไถ่ ถ้าเป็นทรัพย์สินซึ่งการซื้อขายกันจะต้องทำเป็นหนังสือและจดทะเบียนต่อพนักงานเจ้าหน้าที่ ห้ามมิให้ยกการขยายเวลาขึ้นเป็นข้อต่อสู้บุคคลภายนอกผู้ได้สิทธิมาโดยเสียค่าตอบแทนและโดยสุจริต และได้จดทะเบียนสิทธิโดยสุจริตแล้ว เว้นแต่จะได้นำหนังสือหรือหลักฐานเป็นหนังสือดังกล่าวไปจดทะเบียนหรือจดแจ้งต่อพนักงานเจ้าหน้าที่

*[มาตรา ๔๙๖ แก้ไขเพิ่มเติมโดยพระราชบัญญัติแก้ไขเพิ่มเติม ฯ (ฉบับที่ ๑๒) พ.ศ. ๒๕๔๑]

มาตรา ๔๙๗ สิทธิในการไถ่ทรัพย์สินนั้น จะพึงใช้ได้แต่บุคคลเหล่านี้ คือ

(๑) ผู้ขายเดิม หรือทายาทของผู้ขายเดิม หรือ

(๒) ผู้รับโอนสิทธินั้น หรือ

(๓) บุคคลซึ่งในสัญญายอมไว้โดยเฉพาะว่าให้เป็นผู้ไถ่ได้

มาตรา ๔๙๘ สิทธิในการไถ่ทรัพย์สินนั้น จะพึงใช้ได้เฉพาะต่อบุคคลเหล่านี้ คือ

(๑) ผู้ซื้อเดิม หรือทายาทของผู้ซื้อเดิม หรือ

(๒) ผู้รับโอนทรัพย์สิน หรือรับโอนสิทธิเหนือทรัพย์สินนั้น แต่ในข้อนี้ถ้าเป็นสังหาริมทรัพย์จะใช้สิทธิได้ต่อเมื่อผู้รับโอนได้รู้ในเวลาโอน ว่าทรัพย์สินตกอยู่ในบังคับแห่งสิทธิไถ่คืน

มาตรา ๔๙๙ สินไถ่นั้น ถ้าไม่ได้กำหนดกันไว้ว่าเท่าใดไซร้ ท่านให้ไถ่ตามราคาที่ขายฝาก

*ถ้าปรากฏในเวลาไถ่ว่าสินไถ่หรือราคาขายฝากที่กำหนดไว้สูงกว่าราคาขายฝากที่แท้จริงเกินอัตราร้อยละสิบห้าต่อปี ให้ไถ่ได้ตามราคาขายฝากที่แท้จริงรวมประโยชน์ตอบแทนร้อยละสิบห้าต่อปี

*[มาตรา ๔๙๙ วรรคสอง เพิ่มความโดยพระราชบัญญัติแก้ไขเพิ่มเติม ฯ (ฉบับที่ ๑๒) พ.ศ. ๒๕๔๑]

มาตรา ๕๐๐ ค่าฤชาธรรมเนียมการขายฝากซึ่งผู้ซื้อได้ออกไปนั้นผู้ไถ่ต้องใช้ให้แก่ผู้ซื้อพร้อมกับสินไถ่ ส่วนค่าฤชาธรรมเนียมการไถ่ทรัพย์นั้น ผู้ไถ่พึงออกใช้

มาตรา ๕๐๑ ทรัพย์สินซึ่งไถ่นั้น ท่านว่าต้องส่งคืนตามสภาพที่เป็นอยู่ในเวลาไถ่แต่ถ้าหากว่าทรัพย์สินนั้นถูกทำลายหรือทำให้เสื่อมเสียไปเพราะความผิดของผู้ซื้อไซร้ ท่านว่าผู้ซื้อจะต้องใช้ค่าสินไหมทดแทน

มาตรา ๕๐๒ ทรัพย์สินซึ่งไถ่นั้น ท่านว่าบุคคลผู้ไถ่ย่อมได้รับคืนไปโดยปลอดจากสิทธิใด ๆ ซึ่งผู้ซื้อเดิม หรือทายาท หรือผู้รับโอนจากผู้ซื้อเดิมก่อให้เกิดขึ้นก่อนเวลาไถ่

ถ้าว่าเช่าทรัพย์สินที่อยู่ในระหว่างขายฝากอันได้จดทะเบียนเช่าต่อพนักงานเจ้าหน้าที่แล้วไซร้ ท่านว่าการเช่านั้นหากมิได้ทำขึ้นเพื่อจะให้เสียหายแก่ผู้ขาย กำหนดเวลาเช่ายังคงมีเหลืออยู่อีกเพียงใด ก็ให้คงเป็น

มาตรา ๕๐๙ การขายทอดตลาดย่อมบริบูรณ์ เมื่อผู้ทอดตลาดแสดงความตกลงด้วยเคาะไม้ หรือด้วยกิริยาอื่นอย่างใดอย่างหนึ่งตามจารีตประเพณีในการขายทอดตลาด ถ้ายังมิได้แสดงเช่นนั้นอยู่ตราบใด ท่านว่าผู้สู้ราคาจะถอนคำสู้ราคาของตนเสียก็ยังถอนได้

มาตรา ๕๑๐ ผู้ซื้อในการขายทอดตลาดจะต้องทำตามคำโฆษณาบอกขาย และตามความข้ออื่น ๆ ซึ่งผู้ทอดตลาดได้แถลงก่อนประเดิมการสู้ราคาทรัพย์สินเฉพาะรายไป

มาตรา ๕๑๑ ท่านห้ามมิให้ผู้ทอดตลาดเข้าสู้ราคา หรือใช้ให้ผู้หนึ่งผู้ใดเข้าสู้ราคาในการทอดตลาดซึ่งตนเป็นผู้อำนวยการเอง

มาตรา ๕๑๒ ท่านห้ามมิให้ผู้ขายเข้าสู้ราคาเอง หรือใช้ให้ผู้หนึ่งผู้ใดเข้าสู้ราคาเว้นแต่จะได้แถลงไว้โดยเฉพาะในคำโฆษณาบอกการทอดตลาดนั้น ว่าผู้ขายถือสิทธิที่จะเข้าสู้ราคาด้วย

มาตรา ๕๑๓ เมื่อใดผู้ทอดตลาดเห็นว่าราคาซึ่งมีผู้สู้สูงสุดนั้นยังไม่เพียงพอผู้ทอดตลาดอาจถอนทรัพย์สินจากการทอดตลาดได้

มาตรา ๕๑๔ ผู้สู้ราคาย่อมพ้นความผูกพันในราคาซึ่งตนสู้แต่ขณะเมื่อมีผู้อื่นสู้ราคาสูงขึ้นไป ไม่ว่าการที่ผู้อื่นสู้นั้นจะสมบูรณ์หรือมิสมบูรณ์ประการใด อีกประการหนึ่งเมื่อใดถอนทรัพย์สินรายนั้นจากการทอดตลาด ผู้สู้ราคาก็พ้นความผูกพันแต่ขณะที่ถอนนั้นดุจกัน

มาตรา ๕๑๕ ผู้สู้ราคาสูงสุดต้องใช้ราคาเป็นเงินสด เมื่อการซื้อขายบริบูรณ์ หรือตามเวลาที่กำหนดไว้ในคำโฆษณาบอกขาย

มาตรา ๕๑๖ ถ้าผู้สู้ราคาสูงสุดละเลยเสียไม่ใช้ราคาไซร้ ท่านให้ผู้ทอดตลาดเอาทรัพย์สินนั้นออกขายอีกซ้ำหนึ่ง ถ้าและได้เงินเป็นจำนวนสุทธิไม่คุ้มราคาและค่าขายทอดตลาดชั้นเดิม ผู้สู้ราคาเดิมคนนั้นต้องรับผิดในส่วนที่ขาด

มาตรา ๕๑๗ ถ้าเงินรายได้ในการทอดตลาดส่วนหนึ่งส่วนใดค้างชำระอยู่ เพราะเหตุผู้ทอดตลาดละเลยไม่บังคับตามบทในมาตรา ๕๑๕ หรือมาตรา ๕๑๖ ไซร้ ท่านว่าผู้ทอดตลาดจะต้องรับผิด

ลักษณะ ๒
แลกเปลี่ยน

มาตรา ๕๑๘ อันว่าแลกเปลี่ยนนั้น คือสัญญาซึ่งคู่กรณีต่างโอนกรรมสิทธิ์แห่งทรัพย์สินให้กันและกัน

มาตรา ๕๑๙ บทบัญญัติทั้งหลายในลักษณะซื้อขายนั้น ท่านให้ใช้ถึงการแลกเปลี่ยนด้วย โดยให้ถือว่าผู้เป็นคู่สัญญาแลกเปลี่ยนเป็นผู้ขายในส่วนทรัพย์สินซึ่งตนได้ส่งมอบและเป็นผู้ซื้อในส่วนทรัพย์สินซึ่งตนได้รับในการแลกเปลี่ยนนั้น

มาตรา๕๒๐ ถ้าคู่สัญญาฝ่ายหนึ่งในสัญญาแลกเปลี่ยนตกลงจะโอนเงินเพิ่มเข้ากับทรัพย์สินสิ่งอื่นให้แก่อีกฝ่ายหนึ่งไซร้ บททั้งหลายอันว่าด้วยราคาในลักษณะซื้อขายนั้น ให้ใช้ถึงเงินเช่นว่านั้นด้วย

ภาคผนวก ข

พระราชบัญญัติ
การจัดซื้อจัดจ้างและการบริหารพัสดุภาครัฐ
พ.ศ. ๒๕๖๐

สมเด็จพระเจ้าอยู่หัวมหาวชิราลงกรณ บดินทรเทพยวรางกูร

ให้ไว้ ณ วันที่ ๒๔ กุมภาพันธ์ พ.ศ. ๒๕๖๐
เป็นปีที่ ๒ ในรัชกาลปัจจุบัน

สมเด็จพระเจ้าอยู่หัวมหาวชิราลงกรณ บดินทรเทพยวรางกูร มีพระราชโองการโปรดเกล้าฯ ให้ประกาศว่า

โดยที่เป็นการสมควรมีกฎหมายว่าด้วยการจัดซื้อจัดจ้างและการบริหารพัสดุภาครัฐ

จึงทรงพระกรุณาโปรดเกล้าฯ ให้ตราพระราชบัญญัติขึ้นไว้โดยคำแนะนำและยินยอมของสภานิติบัญญัติแห่งชาติ ดังต่อไปนี้

มาตรา ๑ พระราชบัญญัตินี้เรียกว่า "พระราชบัญญัติการจัดซื้อจัดจ้างและการบริหารพัสดุภาครัฐ พ.ศ. ๒๕๖๐"

มาตรา ๒ พระราชบัญญัตินี้ให้ใช้บังคับเมื่อพ้นกำหนดหนึ่งร้อยแปดสิบวันนับแต่วันประกาศในราชกิจจานุเบกษาเป็นต้นไป

มาตรา ๓ ให้ยกเลิกบทบัญญัติเกี่ยวกับพัสดุ การจัดซื้อจัดจ้าง หรือการบริหารพัสดุในกฎหมาย ระเบียบ ข้อบังคับ ประกาศ ข้อบัญญัติ และข้อกำหนดใด ๆ ของหน่วยงานของรัฐที่อยู่ภายใต้บังคับแห่งพระราชบัญญัตินี้

มาตรา ๔ ในพระราชบัญญัตินี้

"การจัดซื้อจัดจ้าง" หมายความว่า การดำเนินการเพื่อให้ได้มาซึ่งพัสดุโดยการซื้อ จ้าง เช่า แลกเปลี่ยน หรือโดยนิติกรรมอื่นตามที่กำหนดในกฎกระทรวง

"พัสดุ" หมายความว่า สินค้า งานบริการ งานก่อสร้าง งานจ้างที่ปรึกษาและงานจ้างออกแบบหรือควบคุมงานก่อสร้าง รวมทั้งการดำเนินการอื่นตามที่กำหนดในกฎกระทรวง

"สินค้า" หมายความว่า วัสดุ ครุภัณฑ์ ที่ดิน สิ่งปลูกสร้าง และทรัพย์สินอื่นใด รวมทั้งงานบริการที่รวมอยู่ในสินค้านั้นด้วย แต่มูลค่าของงานบริการต้องไม่สูงกว่ามูลค่าของสินค้านั้น

"งานบริการ" หมายความว่า งานจ้างบริการ งานจ้างเหมาบริการ งานจ้างทำของและการรับขนตามประมวลกฎหมายแพ่งและพาณิชย์จากบุคคลธรรมดาหรือนิติบุคคล แต่ไม่หมายความรวมถึงการจ้างลูกจ้างของหน่วยงานของรัฐ การรับขนในการเดินทางไปราชการหรือไปปฏิบัติงานของหน่วยงานของรัฐ งานจ้างที่ปรึกษา งานจ้างออกแบบหรือควบคุมงานก่อสร้าง และการจ้างแรงงานตามประมวลกฎหมายแพ่งและพาณิชย์

"งานก่อสร้าง" หมายความว่า งานก่อสร้างอาคาร งานก่อสร้างสาธารณูปโภค หรือสิ่งปลูกสร้างอื่นใด และการซ่อมแซม ต่อเติม ปรับปรุง รื้อถอน หรือการกระทำอื่นที่มีลักษณะทำนองเดียวกันต่ออาคาร สาธารณูปโภค หรือสิ่งปลูกสร้างดังกล่าว รวมทั้งงานบริการที่รวมอยู่ในงานก่อสร้างนั้นด้วย แต่มูลค่าของงานบริการต้องไม่สูงกว่ามูลค่าของงานก่อสร้างนั้น

"อาคาร" หมายความว่า สิ่งปลูกสร้างถาวรที่บุคคลอาจเข้าอยู่หรือใช้สอยได้ เช่น อาคารที่ทำการ โรงพยาบาล โรงเรียน สนามกีฬา หรือสิ่งปลูกสร้างอย่างอื่นที่มีลักษณะทำนองเดียวกัน รวมทั้งสิ่งก่อสร้างอื่น ๆ ซึ่งสร้างขึ้นเพื่อประโยชน์ใช้สอยสำหรับอาคารนั้น ๆ เช่น เสาธง รั้ว ท่อระบายน้ำ หอถังน้ำ ถนน ประปา ไฟฟ้า หรือสิ่งอื่น ๆ ซึ่งเป็นส่วนประกอบของตัวอาคาร เช่น เครื่องปรับอากาศ ลิฟท์ หรือเครื่องเรือน

"สาธารณูปโภค" หมายความว่า งานอันเกี่ยวกับการประปา การไฟฟ้า การสื่อสาร การโทรคมนาคม การระบายน้ำ การขนส่งทางท่อ ทางน้ำ ทางบก ทางอากาศ หรือทางราง หรือการอื่นที่เกี่ยวข้อง ซึ่งดำเนินการในระดับพื้นดิน ใต้พื้นดิน หรือเหนือพื้นดิน

"งานจ้างที่ปรึกษา" หมายความว่า งานจ้างบริการจากบุคคลธรรมดาหรือนิติบุคคลเพื่อเป็นผู้ให้คำปรึกษาหรือแนะนำแก่หน่วยงานของรัฐในด้านวิศวกรรม สถาปัตยกรรม ผังเมือง กฎหมาย เศรษฐศาสตร์ การเงิน การคลัง สิ่งแวดล้อม วิทยาศาสตร์ เทคโนโลยี สาธารณสุข ศิลปวัฒนธรรม การศึกษาวิจัย หรือด้านอื่นที่อยู่ในภารกิจของรัฐหรือของหน่วยงานของรัฐ

"งานจ้างออกแบบหรือควบคุมงานก่อสร้าง" หมายความว่า งานจ้างบริการจากบุคคลธรรมดาหรือนิติบุคคลเพื่อออกแบบหรือควบคุมงานก่อสร้าง

"การบริหารพัสดุ" หมายความว่า การเก็บ การบันทึก การเบิกจ่าย การยืม การตรวจสอบ การบำรุงรักษา และการจำหน่ายพัสดุ

"ราคากลาง" หมายความว่า ราคาเพื่อใช้เป็นฐานสำหรับเปรียบเทียบราคาที่ผู้ยื่นข้อเสนอได้ยื่นเสนอไว้ซึ่งสามารถจัดซื้อจัดจ้างได้จริงตามลำดับ ดังต่อไปนี้

(๑) ราคาที่ได้มาจากการคำนวณตามหลักเกณฑ์ที่คณะกรรมการราคากลางกำหนด

(๒) ราคาที่ได้มาจากฐานข้อมูลราคาอ้างอิงของพัสดุที่กรมบัญชีกลางจัดทำ

(๓) ราคามาตรฐานที่สำนักงบประมาณหรือหน่วยงานกลางอื่นกำหนด

(๔) ราคาที่ได้มาจากการสืบราคาจากท้องตลาด

(๕) ราคาที่เคยซื้อหรือจ้างครั้งหลังสุดภายในระยะเวลาสองปีงบประมาณ

(๖) ราคาอื่นใดตามหลักเกณฑ์ วิธีการ หรือแนวทางปฏิบัติของหน่วยงานของรัฐนั้น ๆ

ในกรณีที่มีราคาตาม (๑) ให้ใช้ราคาตาม (๑) ก่อน ในกรณีที่ไม่มีราคาตาม (๑) แต่มีราคาตาม (๒) หรือ (๓) ให้ใช้ราคาตาม (๒) หรือ (๓) ก่อน โดยจะใช้ราคาใดตาม (๒) หรือ (๓) ให้คำนึงถึงประโยชน์ของหน่วยงานของรัฐเป็นสำคัญ ในกรณีที่ไม่มีราคาตาม (๑) (๒) และ (๓) ให้ใช้ราคาตาม (๔) (๕) หรือ (๖) โดยจะใช้ราคาใดตาม (๔) (๕) หรือ (๖) ให้คำนึงถึงประโยชน์ของหน่วยงานของรัฐเป็นสำคัญ

"เงินงบประมาณ" หมายความว่า เงินงบประมาณตามกฎหมายว่าด้วยงบประมาณรายจ่าย กฎหมายว่าด้วยวิธีการงบประมาณ หรือกฎหมายเกี่ยวด้วยการโอนงบประมาณ เงินซึ่งหน่วยงานของรัฐได้รับไว้โดยได้รับอนุญาตจากรัฐมนตรีให้ไม่ต้องนำส่งคลังตามกฎหมายว่าด้วยวิธีการงบประมาณ หรือกฎหมายว่าด้วยเงินคงคลัง เงินซึ่งหน่วยงานของรัฐได้รับไว้โดยไม่ต้องนำส่งคลังเป็นรายได้แผ่นดินตามกฎหมาย และเงิน ภาษีอากร ค่าธรรมเนียม หรือผลประโยชน์อื่นใดที่ตกเป็นรายได้ของราชการส่วนท้องถิ่นตามกฎหมายหรือที่ราชการส่วนท้องถิ่นมีอำนาจเรียกเก็บตามกฎหมาย และให้หมายความรวมถึงเงินกู้ เงินช่วยเหลือ และเงินอื่นตามที่กำหนดในกฎกระทรวง

"หน่วยงานของรัฐ" หมายความว่า ราชการส่วนกลาง ราชการส่วนภูมิภาค ราชการส่วนท้องถิ่น รัฐวิสาหกิจตามกฎหมายว่าด้วยวิธีการงบประมาณ องค์การมหาชน องค์กรอิสระ องค์กรตามรัฐธรรมนูญ หน่วยธุรการของศาล มหาวิทยาลัยในกำกับของรัฐ หน่วยงานสังกัดรัฐสภาหรือในกำกับของรัฐสภา หน่วยงานอิสระของรัฐ และหน่วยงานอื่นตามที่กำหนดในกฎกระทรวง

"เจ้าหน้าที่" หมายความว่า ผู้มีหน้าที่เกี่ยวกับการจัดซื้อจัดจ้างหรือการบริหารพัสดุ หรือผู้ที่ได้รับมอบหมายจากผู้มีอำนาจให้ปฏิบัติหน้าที่เกี่ยวกับการจัดซื้อจัดจ้างหรือการบริหารพัสดุของหน่วยงานของรัฐ

"คณะกรรมการนโยบาย" หมายความว่า คณะกรรมการนโยบายการจัดซื้อจัดจ้างและการบริหารพัสดุภาครัฐ

"คณะกรรมการวินิจฉัย" หมายความว่า คณะกรรมการวินิจฉัยปัญหาการจัดซื้อจัดจ้างและการบริหารพัสดุภาครัฐ

"คณะกรรมการราคากลาง" หมายความว่า คณะกรรมการราคากลางและขึ้นทะเบียนผู้ประกอบการ

"คณะกรรมการ ค.ป.ท." หมายความว่า คณะกรรมการความร่วมมือป้องกันการทุจริต

"คณะกรรมการพิจารณาอุทธรณ์" หมายความว่า คณะกรรมการพิจารณาอุทธรณ์และข้อร้องเรียน

"รัฐมนตรี" หมายความว่า รัฐมนตรีผู้รักษาการตามพระราชบัญญัตินี้

มาตรา ๕ ให้รัฐมนตรีว่าการกระทรวงการคลังรักษาการตามพระราชบัญญัตินี้ และให้มีอำนาจออกกฎกระทรวงและระเบียบเพื่อปฏิบัติการตามพระราชบัญญัตินี้

กฎกระทรวงและระเบียบนั้น เมื่อได้ประกาศในราชกิจจานุเบกษาแล้ว ให้ใช้บังคับได้

หมวด ๑
บททั่วไป

มาตรา ๖ เพื่อให้การปฏิบัติเกี่ยวกับการจัดซื้อจัดจ้างและการบริหารพัสดุโดยใช้เงินงบประมาณเป็นไปอย่างมีประสิทธิภาพ เกิดความคุ้มค่าต่อภารกิจของรัฐ และป้องกันปัญหาการทุจริต ให้หน่วยงานของรัฐปฏิบัติตามแนวทางของพระราชบัญญัตินี้ และกฎกระทรวง ระเบียบ และประกาศที่ออกตามความในพระราชบัญญัตินี้

เพื่อให้การดำเนินงานของรัฐวิสาหกิจ มหาวิทยาลัยในกำกับของรัฐ หน่วยงานของรัฐในต่างประเทศ หรือส่วนงานของหน่วยงานของรัฐที่ตั้งอยู่ในต่างประเทศ หรือหน่วยงานของรัฐอื่นตามที่กำหนดในกฎกระทรวงเกิดความยืดหยุ่นและมีความคล่องตัว หากรัฐวิสาหกิจ มหาวิทยาลัยในกำกับของรัฐ หรือหน่วยงานของรัฐนั้นประสงค์จะจัดให้มีระเบียบ ข้อบังคับ หรือข้อบัญญัติเกี่ยวกับการจัดซื้อจัดจ้างและการบริหารพัสดุขึ้นใช้เองทั้งหมดหรือแต่บางส่วน ก็ให้กระทำได้ โดยต้องดำเนินการให้สอดคล้องกับหลักเกณฑ์การจัดซื้อจัดจ้างและการบริหารพัสดุตามแนวทางของพระราชบัญญัตินี้ เว้นแต่ในต่างประเทศที่หน่วยงานของรัฐหรือส่วนงานของหน่วยงานของรัฐตั้งอยู่มีกฎหมาย ธรรมเนียมปฏิบัติ หรือจารีตประเพณีแห่งท้องถิ่นของต่างประเทศนั้นเป็นการเฉพาะหรือกำหนดไว้เป็นอย่างอื่น

ระเบียบ ข้อบังคับ หรือข้อบัญญัติตามวรรคสอง จะกำหนดให้การจัดซื้อจัดจ้างโดยวิธีคัดเลือกหรือวิธีเฉพาะเจาะจงตามมาตรา ๕๖ เป็นอย่างอื่นก็ได้

ระเบียบ ข้อบังคับ หรือข้อบัญญัติตามวรรคสองและวรรคสาม ต้องได้รับความเห็นชอบจากคณะกรรมการนโยบาย และให้ประกาศในราชกิจจานุเบกษา

มาตรา ๗ พระราชบัญญัตินี้มิให้ใช้บังคับแก่

(๑) การจัดซื้อจัดจ้างของรัฐวิสาหกิจที่เกี่ยวกับการพาณิชย์โดยตรง

(๒) การจัดซื้อจัดจ้างยุทโธปกรณ์และการบริการที่เกี่ยวกับความมั่นคงของชาติโดยวิธีรัฐบาลต่อรัฐบาลหรือโดยการจัดซื้อจัดจ้างจากต่างประเทศที่กฎหมายของประเทศนั้นกำหนดไว้เป็นอย่างอื่น

(๓) การจัดซื้อจัดจ้างเพื่อการวิจัยและพัฒนา เพื่อการให้บริการทางวิชาการของสถาบันอุดมศึกษาหรือการจ้างที่ปรึกษา ทั้งนี้ ที่ไม่สามารถดำเนินการตามพระราชบัญญัตินี้ได้

(๔) การจัดซื้อจัดจ้างโดยใช้เงินกู้หรือเงินช่วยเหลือจากรัฐบาลต่างประเทศ องค์การระหว่างประเทศ สถาบันการเงินระหว่างประเทศ องค์การต่างประเทศทั้งในระดับรัฐบาลและที่มิใช่ระดับรัฐบาล มูลนิธิหรือเอกชนต่างประเทศ ที่สัญญาหรือข้อกำหนดในการให้เงินกู้หรือเงินช่วยเหลือกำหนดไว้เป็นอย่างอื่น

(๕) การจัดซื้อจัดจ้างโดยใช้เงินกู้หรือเงินช่วยเหลือจากรัฐบาลต่างประเทศ องค์การระหว่างประเทศ สถาบันการเงินระหว่างประเทศ องค์การต่างประเทศทั้งในระดับรัฐบาลและที่มิใช่ระดับรัฐบาล มูลนิธิหรือเอกชนต่างประเทศ ที่สัญญาหรือข้อกำหนดในการให้เงินกู้หรือเงินช่วยเหลือกำหนดไว้เป็นอย่างอื่นโดยใช้เงินกู้หรือเงินช่วยเหลือนั้นร่วมกับเงินงบประมาณ ซึ่งจำนวนเงินกู้หรือเงินช่วยเหลือที่ใช้นั้นเป็นไปตามหลักเกณฑ์ที่คณะกรรมการนโยบายประกาศกำหนดในราชกิจจานุเบกษา

(๖) การจัดซื้อจัดจ้างของสถาบันอุดมศึกษาหรือสถานพยาบาลที่เป็นหน่วยงานของรัฐโดยใช้เงินบริจาครวมทั้งดอกผลของเงินบริจาค โดยไม่ใช้เงินบริจาคนั้นร่วมกับเงินงบประมาณ

การจัดซื้อจัดจ้างตาม (๑) (๒) และ (๓) ที่ได้รับยกเว้นมิให้นำพระราชบัญญัตินี้มาใช้บังคับต้องเป็นไปตามหลักเกณฑ์ที่คณะกรรมการนโยบายประกาศกำหนดในราชกิจจานุเบกษา โดยประกาศดังกล่าวจะกำหนดให้หน่วยงานของรัฐเสนอเรื่องการจัดซื้อจัดจ้างใดตาม (๑) (๒) หรือ (๓) ต่อคณะกรรมการนโยบายเพื่ออนุมัติให้ได้รับยกเว้นเป็นรายกรณีไปก็ได้

การยกเว้นมิให้นำบทบัญญัติแห่งพระราชบัญญัตินี้มาใช้บังคับแก่การจัดซื้อจัดจ้างใดทั้งหมดหรือแต่บางส่วนนอกเหนือจากการยกเว้นตามวรรคหนึ่ง ให้ตราเป็นพระราชกฤษฎีกาตามข้อเสนอของคณะกรรมการนโยบาย

กรณีตามวรรคหนึ่งและวรรคสาม ให้หน่วยงานของรัฐจัดให้มีกฎหรือระเบียบเกี่ยวกับการจัดซื้อจัดจ้างและการบริหารพัสดุตามหลักเกณฑ์และแนวทางของพระราชบัญญัตินี้ โดยอย่างน้อยต้องมีหลักการตามมาตรา ๘ วรรคหนึ่ง

การจัดซื้อจัดจ้างตาม (๖) นอกจากสถาบันอุดมศึกษาหรือสถานพยาบาลที่เป็นหน่วยงานของรัฐต้องดำเนินการตามวรรคสี่แล้ว ให้สถาบันอุดมศึกษาหรือสถานพยาบาลที่เป็นหน่วยงานของรัฐนั้นรายงานผลการปฏิบัติงานต่อคณะกรรมการนโยบายตามหลักเกณฑ์และวิธีการที่คณะกรรมการนโยบายกำหนด

มาตรา ๘ การจัดซื้อจัดจ้างและการบริหารพัสดุของหน่วยงานของรัฐต้องก่อให้เกิดประโยชน์สูงสุดแก่หน่วยงานของรัฐ และต้องสอดคล้องกับหลักการ ดังต่อไปนี้

(๑) คุ้มค่า โดยพัสดุที่จัดซื้อจัดจ้างต้องมีคุณภาพหรือคุณลักษณะที่ตอบสนองวัตถุประสงค์ในการใช้งานของหน่วยงานของรัฐ มีราคาที่เหมาะสม และมีแผนการบริหารพัสดุที่เหมาะสมและชัดเจน

(๒) โปร่งใส โดยการจัดซื้อจัดจ้างและการบริหารพัสดุต้องกระทำโดยเปิดเผย เปิดโอกาสให้มีการแข่งขันอย่างเป็นธรรม มีการปฏิบัติต่อผู้ประกอบการทุกรายโดยเท่าเทียมกัน มีระยะเวลาที่เหมาะสมและเพียงพอต่อการยื่นข้อเสนอ มีหลักฐานการดำเนินงานชัดเจน และมีการเปิดเผยข้อมูลการจัดซื้อจัดจ้างและการบริหารพัสดุในทุกขั้นตอน

(๓) มีประสิทธิภาพและประสิทธิผล โดยต้องมีการวางแผนการจัดซื้อจัดจ้างและการบริหารพัสดุล่วงหน้าเพื่อให้การจัดซื้อจัดจ้างและการบริหารพัสดุเป็นไปอย่างต่อเนื่องและมีกำหนดเวลาที่เหมาะสมโดยมีการประเมินและเปิดเผยผลสัมฤทธิ์ของการจัดซื้อจัดจ้างและการบริหารพัสดุ

(๔) ตรวจสอบได้ โดยมีการเก็บข้อมูลการจัดซื้อจัดจ้างและการบริหารพัสดุอย่างเป็นระบบเพื่อประโยชน์ในการตรวจสอบ

ให้หน่วยงานของรัฐใช้หลักการตามวรรคหนึ่งเพื่อเป็นแนวทางในการปฏิบัติเกี่ยวกับการจัดซื้อจัดจ้างและการบริหารพัสดุ หากการจัดซื้อจัดจ้างไม่เป็นไปตามหลักการดังกล่าว แต่ไม่มีผลต่อการจัดซื้อจัดจ้างอย่างมีนัยสำคัญ หรือเกิดจากกรณีเร่งด่วน หรือมีเหตุผลหรือความจำเป็นอื่น การจัดซื้อจัดจ้างนั้นย่อมไม่เสียไป

ให้ใช้หลักการตามวรรคหนึ่งเป็นแนวทางในการปฏิบัติตามอำนาจหน้าที่ของคณะกรรมการนโยบาย คณะกรรมการวินิจฉัย คณะกรรมการราคากลาง คณะกรรมการ ค.ป.ท. และคณะกรรมการพิจารณาอุทธรณ์โดยอนุโลม

มาตรา ๙ การกำหนดคุณลักษณะเฉพาะของพัสดุที่จะทำการจัดซื้อจัดจ้าง ให้หน่วยงานของรัฐคำนึงถึงคุณภาพ เทคนิค และวัตถุประสงค์ของการจัดซื้อจัดจ้างพัสดุนั้น และห้ามมิให้กำหนดคุณลักษณะเฉพาะของพัสดุให้ใกล้เคียงกับยี่ห้อใดยี่ห้อหนึ่ง หรือของผู้ขายรายใดรายหนึ่งโดยเฉพาะ เว้นแต่พัสดุที่จะทำการจัดซื้อจัดจ้างตามวัตถุประสงค์นั้นมียี่ห้อเดียวหรือจะต้องใช้อะไหล่ของยี่ห้อใด ก็ให้ระบุยี่ห้อนั้นได้

มาตรา ๑๐ ภายใต้บังคับมาตรา ๖๖ ห้ามมิให้หน่วยงานของรัฐเปิดเผยข้อเสนอของผู้ยื่นข้อเสนอในส่วนที่เป็นสาระสำคัญและเป็นข้อมูลทางเทคนิคของผู้ยื่นข้อเสนอ ซึ่งอาจก่อให้เกิดการได้เปรียบเสียเปรียบระหว่างผู้ยื่นข้อเสนอด้วยกันต่อผู้ซึ่งมิได้เกี่ยวข้องกับการจัดซื้อจัดจ้างครั้งนั้นหรือต่อผู้ยื่นข้อเสนอรายอื่น เว้นแต่เป็นการเปิดเผยข้อมูลต่อผู้มีอำนาจหน้าที่ตามกฎหมาย หรือการดำเนินการตามกฎหมาย

มาตรา ๑๑ ให้หน่วยงานของรัฐจัดทำแผนการจัดซื้อจัดจ้างประจำปี และประกาศเผยแพร่ในระบบเครือข่ายสารสนเทศของกรมบัญชีกลางและของหน่วยงานของรัฐตามวิธีการที่กรมบัญชีกลางกำหนด และให้ปิดประกาศโดยเปิดเผย ณ สถานที่ปิดประกาศของหน่วยงานของรัฐนั้น เว้นแต่

(๑) กรณีที่มีความจำเป็นเร่งด่วนหรือเป็นพัสดุที่ใช้ในราชการลับ ทั้งนี้ ตามมาตรา ๕๖ (๑) (ค) หรือ (ฉ)

(๒) กรณีที่มีวงเงินในการจัดซื้อจัดจ้างตามที่กำหนดในกฎกระทรวงหรือมีความจำเป็นต้องใช้พัสดุโดยฉุกเฉินหรือเป็นพัสดุที่จะขายทอดตลาด ทั้งนี้ ตามมาตรา ๕๖ (๒) (ข) (ง) หรือ (ฉ)

(๓) กรณีที่เป็นงานจ้างที่ปรึกษาที่มีวงเงินค่าจ้างตามที่กำหนดในกฎกระทรวงหรือที่มีความจำเป็นเร่งด่วนหรือที่เกี่ยวกับความมั่นคงของชาติ ทั้งนี้ ตามมาตรา ๗๐ (๓) (ข) หรือ (ฉ)

(๔) กรณีที่เป็นงานจ้างออกแบบหรือควบคุมงานก่อสร้างที่มีความจำเป็นเร่งด่วนหรือที่เกี่ยวกับความมั่นคงของชาติตามมาตรา ๘๒ (๓)

หลักเกณฑ์ วิธีการ และรายละเอียดการจัดทำแผนการจัดซื้อจัดจ้างตามวรรคหนึ่งและการเปลี่ยนแปลงแผน ให้เป็นไปตามระเบียบที่รัฐมนตรีกำหนด

มาตรา ๑๒ หน่วยงานของรัฐต้องจัดให้มีการบันทึกรายงานผลการพิจารณารายละเอียดวิธีการและขั้นตอนการจัดซื้อจัดจ้างและจัดเก็บไว้อย่างเป็นระบบ เพื่อประโยชน์ในการตรวจดูข้อมูลเมื่อมีการร้องขอ

การจัดทำบันทึกรายงานผลการพิจารณา รายละเอียดวิธีการและขั้นตอนการจัดซื้อจัดจ้างและการร้องขอเพื่อตรวจดูบันทึกรายงานดังกล่าว ให้เป็นไปตามระเบียบที่รัฐมนตรีกำหนด

มาตรา ๑๓ ในการจัดซื้อจัดจ้าง ผู้ที่มีหน้าที่ดำเนินการต้องไม่เป็นผู้มีส่วนได้เสียกับผู้ยื่นข้อเสนอหรือคู่สัญญาในงานนั้น

ในกรณีที่ปรากฏในภายหลังว่าผู้ที่มีหน้าที่ดำเนินการตามวรรคหนึ่งเป็นผู้มีส่วนได้เสียกับผู้ยื่นข้อเสนอหรือคู่สัญญาในขั้นตอนหนึ่งขั้นตอนใดของการจัดซื้อจัดจ้าง หรือเป็นกรรมการในคณะกรรมการการจัดซื้อจัดจ้าง แต่ไม่มีผลต่อการจัดซื้อจัดจ้างอย่างมีนัยสำคัญ การจัดซื้อจัดจ้างนั้นย่อมไม่เสียไป

มาตรา ๑๔ เพื่อให้การจัดซื้อจัดจ้างเป็นไปโดยเรียบร้อยและไม่ก่อให้เกิดความเสียหายต่อหน่วยงานของรัฐ ในกรณีที่หน่วยงานของรัฐได้ทำการจัดซื้อจัดจ้างขั้นตอนหนึ่งขั้นตอนใดผิดพลาดหรือผิดหลงเล็กน้อยและไม่มีผลต่อการจัดซื้อจัดจ้างอย่างมีนัยสำคัญ การจัดซื้อจัดจ้างนั้นย่อมไม่เสียไป

มาตรา ๑๕ ผู้มีอำนาจอนุมัติสั่งซื้อหรือสั่งจ้างพัสดุโดยวิธีใดตามพระราชบัญญัตินี้จะเป็นผู้ดำรงตำแหน่งใดและภายในวงเงินเท่าใด ให้เป็นไปตามระเบียบที่รัฐมนตรีกำหนด

หมวด ๒
การมีส่วนร่วมของภาคประชาชนและผู้ประกอบการในการป้องกันการทุจริต

มาตรา ๑๖ เพื่อให้เกิดความโปร่งใสในการจัดซื้อจัดจ้างภาครัฐ ให้หน่วยงานของรัฐจัดให้ภาคประชาชนมีส่วนร่วมในการสังเกตการณ์ขั้นตอนหนึ่งขั้นตอนใดของการจัดซื้อจัดจ้างของหน่วยงานของรัฐตามที่กำหนดไว้ในหมวดนี้

มาตรา ๑๗ ในการดำเนินการตามมาตรา ๑๖ คณะกรรมการ ค.ป.ท. อาจกำหนดให้มีการจัดทำข้อตกลงคุณธรรมตามโครงการความร่วมมือป้องกันการทุจริตในการจัดซื้อจัดจ้างภาครัฐตามมาตรา ๑๘ ก็ได้ ทั้งนี้ การจัดซื้อจัดจ้างที่ต้องจัดทำข้อตกลงคุณธรรมดังกล่าวให้เป็นไปตามที่คณะกรรมการ ค.ป.ท. ประกาศกำหนดในราชกิจจานุเบกษา โดยอย่างน้อยให้คำนึงถึงวงเงินของการจัดซื้อจัดจ้าง มาตรการป้องกันการทุจริต การจัดซื้อจัดจ้างที่มีความเสี่ยงต่อการทุจริต และความคล่องตัวในการดำเนินงานของหน่วยงานของรัฐเพื่อประกอบการพิจารณาด้วย

คณะกรรมการ ค.ป.ท. อาจกำหนดวิธีการนอกเหนือจากวรรคหนึ่งเพื่ออำนวยความสะดวกให้ภาคประชาชนมีส่วนร่วมในการจัดซื้อจัดจ้างภาครัฐก็ได้ ทั้งนี้ ตามที่คณะกรรมการ ค.ป.ท. ประกาศกำหนดในราชกิจจานุเบกษา

มาตรา ๑๘ ข้อตกลงคุณธรรมตามโครงการความร่วมมือป้องกันการทุจริตในการจัดซื้อจัดจ้างภาครัฐ ให้จัดทำเป็นข้อตกลงร่วมกันระหว่างหน่วยงานของรัฐเจ้าของโครงการและผู้ประกอบการที่จะเข้ายื่นข้อเสนอ โดยฝ่ายหน่วยงานของรัฐเจ้าของโครงการและฝ่ายผู้ประกอบการที่จะเข้ายื่นข้อเสนอต้องตกลงกันว่าจะไม่กระทำการทุจริตในการจัดซื้อจัดจ้าง และให้มีผู้สังเกตการณ์ซึ่งมีความรู้ ความเชี่ยวชาญหรือประสบการณ์ ที่จำเป็นต่อโครงการจัดซื้อจัดจ้างนั้น ๆ เข้าร่วมสังเกตการณ์ในการจัดซื้อจัดจ้างตั้งแต่ขั้นตอนการจัดทำร่างขอบเขตของงานหรือรายละเอียดของพัสดุที่จะทำการจัดซื้อจัดจ้างและร่างเอกสารเชิญชวนจนถึงขั้นตอนสิ้นสุดโครงการ โดยผู้สังเกตการณ์ต้องมีความเป็นกลางและไม่เป็นผู้มีส่วนได้เสียในโครงการการจัดซื้อจัดจ้างนั้น แล้วให้รายงานความเห็นพร้อมข้อเสนอแนะต่อคณะกรรมการ ค.ป.ท. ทราบด้วย

แนวทางและวิธีการในการดำเนินงานโครงการ แบบของข้อตกลงคุณธรรม การคัดเลือกผู้สังเกตการณ์ และการจัดทำรายงานตามวรรคหนึ่ง ให้เป็นไปตามที่คณะกรรมการ ค.ป.ท. ประกาศกำหนดในราชกิจจานุเบกษา

มาตรา ๑๙ ผู้ประกอบการที่อยู่ในประเภทหรือมีวงเงินในการจัดซื้อจัดจ้างตามที่คณะกรรมการ ค.ป.ท. ประกาศกำหนดในราชกิจจานุเบกษา หากประสงค์จะเข้ายื่นข้อเสนอกับหน่วยงานของรัฐในการจัดซื้อจัดจ้างตามพระราชบัญญัตินี้ ต้องจัดให้มีนโยบายในการป้องกันการทุจริต และมีแนวทางป้องกันการทุจริตในการจัดซื้อจัดจ้างที่เหมาะสม

มาตรฐานขั้นต่ำของนโยบายและแนวทางป้องกันการทุจริตในการจัดซื้อจัดจ้างที่ผู้ประกอบการต้องจัดให้มีตามวรรคหนึ่ง ให้เป็นไปตามที่คณะกรรมการ ค.ป.ท. ประกาศกำหนดในราชกิจจานุเบกษา

หมวด ๓
คณะกรรมการ

ส่วนที่ ๑
คณะกรรมการนโยบายการจัดซื้อจัดจ้างและการบริหารพัสดุภาครัฐ

มาตรา ๒๐ ให้มีคณะกรรมการนโยบายการจัดซื้อจัดจ้างและการบริหารพัสดุภาครัฐ ประกอบด้วย

(๑) รัฐมนตรีว่าการกระทรวงการคลังหรือรัฐมนตรีช่วยว่าการกระทรวงการคลังซึ่งรัฐมนตรีว่าการกระทรวงการคลังมอบหมาย เป็นประธานกรรมการ

(๒) กรรมการโดยตำแหน่ง ได้แก่ ปลัดสำนักนายกรัฐมนตรี ปลัดกระทรวงการคลัง ปลัดกระทรวงดิจิทัลเพื่อเศรษฐกิจและสังคม เลขาธิการคณะกรรมการกฤษฎีกา ผู้อำนวยการสำนักงบประมาณ อัยการสูงสุด อธิบดีกรมส่งเสริมการปกครองท้องถิ่น ผู้อำนวยการสำนักงานคณะกรรมการนโยบายรัฐวิสาหกิจ ผู้ว่าการตรวจเงินแผ่นดิน และเลขาธิการคณะกรรมการป้องกันและปราบปรามการทุจริตแห่งชาติ

(๓) กรรมการผู้ทรงคุณวุฒิจำนวนไม่น้อยกว่าห้าคนแต่ไม่เกินเจ็ดคน ซึ่งคณะรัฐมนตรีแต่งตั้งจากสภาวิศวกร สภาสถาปนิก สภาหอการค้าแห่งประเทศไทย และสภาอุตสาหกรรมแห่งประเทศไทยแห่งละหนึ่งคน ในส่วนที่เหลือให้แต่งตั้งจากผู้มีความรู้ ความเชี่ยวชาญ หรือประสบการณ์ด้านวิศวกรรม สถาปัตยกรรม การเงิน การคลัง การบริหารจัดการ วิทยาศาสตร์และเทคโนโลยี หรือด้านอื่น ๆ ที่เกี่ยวข้องและเป็นประโยชน์ต่อการดำเนินงานของคณะกรรมการนโยบาย

ให้อธิบดีกรมบัญชีกลางเป็นกรรมการและเลขานุการ และให้ข้าราชการของกรมบัญชีกลางซึ่งอธิบดีกรมบัญชีกลางมอบหมายจำนวนสองคนเป็นผู้ช่วยเลขานุการ

มาตรา ๒๑ กรรมการผู้ทรงคุณวุฒิต้องมีคุณสมบัติและไม่มีลักษณะต้องห้าม ดังต่อไปนี้

(๑) มีสัญชาติไทย

(๒) มีอายุไม่ต่ำกว่าสามสิบห้าปี

(๓) ไม่เป็นบุคคลล้มละลาย หรือไม่เคยเป็นบุคคลล้มละลายทุจริต

(๔) ไม่เป็นคนไร้ความสามารถหรือคนเสมือนไร้ความสามารถ

(๕) ไม่เคยได้รับโทษจำคุกโดยคำพิพากษาถึงที่สุดให้จำคุก เว้นแต่เป็นโทษสำหรับความผิดที่ได้กระทำโดยประมาทหรือความผิดลหุโทษ

(๖) ไม่เป็นข้าราชการการเมือง ผู้ดำรงตำแหน่งทางการเมือง สมาชิกสภาท้องถิ่นหรือผู้บริหารท้องถิ่น กรรมการหรือผู้ดำรงตำแหน่งอื่นในพรรคการเมือง หรือเจ้าหน้าที่ของพรรคการเมือง

(๗) ไม่มีส่วนได้เสียหรือมีผลประโยชน์ขัดแย้งโดยตรงกับการปฏิบัติหน้าที่ในตำแหน่งกรรมการ

มาตรา ๒๒ กรรมการผู้ทรงคุณวุฒิมีวาระอยู่ในตำแหน่งคราวละสามปี และอาจได้รับแต่งตั้งอีกได้ แต่จะดำรงตำแหน่งติดต่อกันเกินสองวาระไม่ได้

เมื่อครบกำหนดตามวาระในวรรคหนึ่ง ให้ดำเนินการแต่งตั้งกรรมการผู้ทรงคุณวุฒิใหม่ภายในหกสิบวัน ในระหว่างที่ยังมิได้แต่งตั้งกรรมการผู้ทรงคุณวุฒิขึ้นใหม่ ให้กรรมการผู้ทรงคุณวุฒิซึ่งพ้นจากตำแหน่งตามวาระนั้นอยู่ในตำแหน่งเพื่อดำเนินงานต่อไปจนกว่ากรรมการผู้ทรงคุณวุฒิซึ่งได้รับแต่งตั้งใหม่เข้ารับหน้าที่

มาตรา ๒๓ นอกจากการพ้นจากตำแหน่งตามวาระ กรรมการผู้ทรงคุณวุฒิพ้นจากตำแหน่งเมื่อ

(๑) ตาย

(๒) ลาออก

(๓) ขาดคุณสมบัติหรือมีลักษณะต้องห้ามตามมาตรา ๒๑

(๔) คณะรัฐมนตรีให้ออก เพราะหย่อนความสามารถ บกพร่องหรือทุจริตต่อหน้าที่ หรือมีความประพฤติเสื่อมเสีย

ในกรณีที่กรรมการผู้ทรงคุณวุฒิพ้นจากตำแหน่งก่อนวาระหรือมีการแต่งตั้งกรรมการผู้ทรงคุณวุฒิในระหว่างที่กรรมการผู้ทรงคุณวุฒิที่แต่งตั้งไว้แล้วยังมีวาระอยู่ในตำแหน่ง ไม่ว่าจะเป็นการแต่งตั้งเพิ่มขึ้นหรือแต่งตั้งแทนตำแหน่งที่ว่าง ให้ผู้ที่ได้รับแต่งตั้งนั้นดำรงตำแหน่งได้เท่ากับวาระที่เหลืออยู่ของกรรมการผู้ทรงคุณวุฒิที่แต่งตั้งไว้แล้วนั้น ทั้งนี้ ในกรณีการแต่งตั้งแทนตำแหน่งที่ว่าง หากวาระที่เหลืออยู่ไม่ถึงเก้าสิบวันจะไม่แต่งตั้งกรรมการผู้ทรงคุณวุฒิแทนก็ได้

ในกรณีที่กรรมการผู้ทรงคุณวุฒิพ้นจากตำแหน่งก่อนวาระ ให้คณะกรรมการนโยบายประกอบด้วยกรรมการทั้งหมดเท่าที่มีอยู่จนกว่าจะมีการแต่งตั้งกรรมการผู้ทรงคุณวุฒิตามวรรคสอง

มาตรา ๒๔ ให้คณะกรรมการนโยบายมีอำนาจหน้าที่ ดังต่อไปนี้

(๑) เสนอแนะนโยบายการจัดซื้อจัดจ้างและการบริหารพัสดุภาครัฐต่อคณะรัฐมนตรี

(๒) เสนอแนะแนวทางในการพัฒนาและปรับปรุงประสิทธิภาพการจัดซื้อจัดจ้างและการบริหารพัสดุภาครัฐต่อคณะรัฐมนตรี เพื่อให้เกิดความเป็นธรรมและมีประสิทธิภาพยิ่งขึ้น

(๓) กำกับดูแลการจัดซื้อจัดจ้างและการบริหารพัสดุภาครัฐของหน่วยงานของรัฐให้เป็นไปตามแนวทางของพระราชบัญญัตินี้

(๔) วินิจฉัยความเป็นโมฆะของสัญญาหรือข้อตกลงตามมาตรา ๑๐๔ รวมทั้งตีความและวินิจฉัยปัญหาข้อหารือเกี่ยวกับประกาศที่คณะกรรมการนโยบายออกตามความในพระราชบัญญัตินี้

(๕) กำหนดมาตรฐานการปฏิบัติงานและจรรยาบรรณของเจ้าหน้าที่

(๖) กำหนดแนวทาง วิธีปฏิบัติ แบบหรือตัวอย่าง เกี่ยวกับการปฏิบัติตามระเบียบที่ออกตามความในพระราชบัญญัตินี้

(๗) จัดทำรายงานเกี่ยวกับการปฏิบัติตามพระราชบัญญัตินี้เสนอคณะรัฐมนตรีอย่างน้อยปีละหนึ่งครั้ง

(๘) ปฏิบัติหน้าที่อื่นตามที่กำหนดในพระราชบัญญัตินี้ หรือตามที่รัฐมนตรีหรือคณะรัฐมนตรีมอบหมาย

ในการปฏิบัติตามอำนาจหน้าที่ตามวรรคหนึ่ง คณะกรรมการนโยบายอาจเชิญเจ้าหน้าที่ที่เกี่ยวข้องหรือบุคคลอื่นใดมาแสดงความคิดเห็น ชี้แจง หรือให้ส่งเอกสารหรือหลักฐานที่เกี่ยวข้องเพื่อประกอบการพิจารณาได้

ผลการดำเนินการตาม (๔) (๕) (๖) และ (๗) ให้ประกาศในระบบเครือข่ายสารสนเทศของกรมบัญชีกลางตามวิธีการที่กรมบัญชีกลางกำหนด

มาตรา ๒๕ การประชุมคณะกรรมการนโยบาย ต้องมีกรรมการมาประชุมไม่น้อยกว่ากึ่งหนึ่งของจำนวนกรรมการทั้งหมด จึงจะเป็นองค์ประชุม

ให้ประธานกรรมการเป็นประธานในที่ประชุม ถ้าประธานกรรมการไม่มาประชุมหรือไม่อาจปฏิบัติหน้าที่ได้ ให้ที่ประชุมเลือกกรรมการซึ่งมาประชุมคนหนึ่งเป็นประธานในที่ประชุม

การวินิจฉัยชี้ขาดของที่ประชุมให้ถือเสียงข้างมาก กรรมการคนหนึ่งให้มีเสียงหนึ่งในการลงคะแนน ถ้าคะแนนเสียงเท่ากัน ให้ประธานในที่ประชุมออกเสียงเพิ่มขึ้นอีกเสียงหนึ่งเป็นเสียงชี้ขาด

ประธานกรรมการหรือกรรมการผู้ใดมีส่วนได้เสียไม่ว่าโดยตรงหรือโดยอ้อมในเรื่องซึ่งที่ประชุมพิจารณา ห้ามมิให้เข้าร่วมประชุมหรือมีมติในเรื่องนั้น ในกรณีที่มีเหตุอันควรสงสัยว่าประธานกรรมการหรือกรรมการผู้นั้นมีส่วนได้เสียโดยตรงหรือโดยอ้อมในเรื่องซึ่งที่ประชุมพิจารณาหรือไม่ ให้ที่ประชุมพิจารณาตามระเบียบที่รัฐมนตรีกำหนด ซึ่งในระหว่างที่ประชุมพิจารณาเรื่องดังกล่าว ประธานกรรมการหรือกรรมการผู้นั้นเมื่อได้ชี้แจงและตอบข้อซักถามแล้วจะต้องออกจากที่ประชุม และให้ถือว่าคณะกรรมการนโยบายประกอบไปด้วยประธานกรรมการและกรรมการทุกคน แล้วแต่กรณี ที่ไม่ใช่ผู้ต้องออกจากที่ประชุมเพราะเหตุดังกล่าว

มาตรา ๒๖ คณะกรรมการนโยบายมีอำนาจแต่งตั้งคณะอนุกรรมการเพื่อทำการใด ๆ แทนได้ และให้นำบทบัญญัติมาตรา ๒๕ มาใช้บังคับกับการประชุมของคณะอนุกรรมการโดยอนุโลม

ส่วนที่ ๒
คณะกรรมการวินิจฉัยปัญหาการจัดซื้อจัดจ้างและการบริหารพัสดุภาครัฐ

มาตรา ๒๗ ให้มีคณะกรรมการวินิจฉัยปัญหาการจัดซื้อจัดจ้างและการบริหารพัสดุภาครัฐ ประกอบด้วย

(๑) ปลัดกระทรวงการคลัง เป็นประธานกรรมการ

(๒) กรรมการโดยตำแหน่ง ได้แก่ อธิบดีกรมบัญชีกลาง ผู้แทนสำนักงานปลัดสำนักนายกรัฐมนตรี ผู้แทนสำนักงานปลัดกระทรวงดิจิทัลเพื่อเศรษฐกิจและสังคม ผู้แทนสำนักงานคณะกรรมการกฤษฎีกา ผู้แทนสำนักงบประมาณ ผู้แทนสำนักงานอัยการสูงสุด ผู้แทนกรมส่งเสริมการปกครองท้องถิ่น และผู้แทนสำนักงานคณะกรรมการนโยบายรัฐวิสาหกิจ

(๓) กรรมการผู้ทรงคุณวุฒิจำนวนไม่น้อยกว่าห้าคนแต่ไม่เกินเจ็ดคนซึ่งปลัดกระทรวงการคลังแต่งตั้งจากผู้มีความรู้ ความเชี่ยวชาญ หรือประสบการณ์ด้านวิศวกรรม สถาปัตยกรรม การเงิน การคลัง การบริหารจัดการ วิทยาศาสตร์และเทคโนโลยี หรือด้านอื่น ๆ ที่เกี่ยวข้องและเป็นประโยชน์ต่อการดำเนินงานของคณะกรรมการวินิจฉัย

ให้อธิบดีกรมบัญชีกลางมอบหมายข้าราชการของกรมบัญชีกลางคนหนึ่งเป็นกรรมการและเลขานุการ และอีกสองคนเป็นผู้ช่วยเลขานุการ

มาตรา ๒๘ ให้นำบทบัญญัติมาตรา ๒๑ มาตรา ๒๒ และมาตรา ๒๓ มาใช้บังคับกับกรรมการผู้ทรงคุณวุฒิในส่วนที่ ๒ ของหมวด ๓ คณะกรรมการ โดยอนุโลม

มาตรา ๒๙ ให้คณะกรรมการวินิจฉัยมีอำนาจหน้าที่ ดังต่อไปนี้

(๑) เสนอแนะแนวทางการปรับปรุงแก้ไขปัญหาเกี่ยวกับการจัดซื้อจัดจ้างและการบริหารพัสดุต่อคณะกรรมการนโยบาย

(๒) ให้คำปรึกษาแนะนำแก่เจ้าหน้าที่หรือหน่วยงานของรัฐเกี่ยวกับการปฏิบัติตามพระราชบัญญัตินี้

(๓) ตีความและวินิจฉัยปัญหาข้อหารือเกี่ยวกับการปฏิบัติตามพระราชบัญญัตินี้ กฎกระทรวงหรือระเบียบที่ออกตามความในพระราชบัญญัตินี้

(๔) ยกเว้นหรือผ่อนผันการไม่ปฏิบัติตามกฎกระทรวงหรือระเบียบที่ออกตามความในพระราชบัญญัตินี้

(๕) เสนอความเห็นต่อปลัดกระทรวงการคลังในการพิจารณาสั่งให้ผู้ยื่นข้อเสนอหรือคู่สัญญาเป็นผู้ทิ้งงาน และการเพิกถอนรายชื่อผู้ทิ้งงาน รวมทั้งเสนอความเห็นต่อปลัดกระทรวงการคลังและรัฐมนตรีในการพิจารณาอุทธรณ์คำสั่งลงโทษให้เป็นผู้ทิ้งงาน

(๖) จัดทำรายงานเกี่ยวกับปัญหาและอุปสรรคในการจัดซื้อจัดจ้างและการบริหารพัสดุเสนอคณะกรรมการนโยบายอย่างน้อยปีละหนึ่งครั้ง

(๗) ปฏิบัติหน้าที่อื่นตามที่กำหนดในพระราชบัญญัตินี้หรือตามที่คณะกรรมการนโยบายรัฐมนตรี หรือคณะรัฐมนตรีมอบหมาย

ผลการดำเนินการตาม (๒) (๓) (๔) และ (๖) ให้ประกาศในระบบเครือข่ายสารสนเทศของกรมบัญชีกลางตามวิธีการที่กรมบัญชีกลางกำหนด

การตีความและวินิจฉัยปัญหาข้อหารือตาม (๓) ถ้าหน่วยงานของรัฐมีข้อหารือตามมาตรา ๘ มาตรา ๑๓ หรือมาตรา ๑๔ ให้คณะกรรมการวินิจฉัยพิจารณาให้แล้วเสร็จภายในสามสิบวันนับแต่วันที่ได้รับข้อหารือ และให้คณะกรรมการวินิจฉัยมีอำนาจสั่งระงับการจัดซื้อจัดจ้างไว้ก่อนได้หากเห็นสมควร เว้นแต่หน่วยงานของรัฐจะได้ลงนามในสัญญาจัดซื้อจัดจ้างแล้ว

ในกรณีที่คณะกรรมการวินิจฉัยได้มีคำวินิจฉัยตามวรรคสามว่าการไม่ปฏิบัติตามมาตรา ๘ มาตรา ๑๓ หรือมาตรา ๑๔ มีผลต่อการจัดซื้อจัดจ้างอย่างมีนัยสำคัญ ให้คณะกรรมการวินิจฉัยมีอำนาจสั่งยกเลิกการจัดซื้อจัดจ้างนั้น เว้นแต่หน่วยงานของรัฐจะได้ลงนามในสัญญาจัดซื้อจัดจ้างแล้ว

มาตรา ๓๐ คณะกรรมการวินิจฉัยมีอำนาจแต่งตั้งคณะอนุกรรมการเพื่อทำการใด ๆ แทนได้

ให้นำบทบัญญัติมาตรา ๒๕ มาใช้บังคับกับการประชุมของคณะกรรมการวินิจฉัยและคณะอนุกรรมการโดยอนุโลม

มาตรา ๓๑ คณะกรรมการวินิจฉัยมีอำนาจเรียกให้เจ้าหน้าที่ที่เกี่ยวข้องหรือบุคคลอื่นใดมาชี้แจงหรือให้ถ้อยคำ หรือให้ส่งเอกสารหรือหลักฐานที่เกี่ยวข้องเพื่อประกอบการพิจารณาได้

ส่วนที่ ๓
คณะกรรมการราคากลางและขึ้นทะเบียนผู้ประกอบการ

มาตรา ๓๒ ให้มีคณะกรรมการราคากลางและขึ้นทะเบียนผู้ประกอบการ ประกอบด้วย

(๑) อธิบดีกรมบัญชีกลาง เป็นประธานกรรมการ

(๒) กรรมการโดยตำแหน่ง ได้แก่ ผู้แทนกระทรวงกลาโหม ผู้แทนกระทรวงการคลัง ผู้แทนกระทรวงดิจิทัลเพื่อเศรษฐกิจและสังคม ผู้แทนกระทรวงพาณิชย์ ผู้แทนกระทรวงสาธารณสุข ผู้แทนสำนักงบประมาณ ผู้แทนสำนักงานคณะกรรมการนโยบายรัฐวิสาหกิจ ผู้แทนกรมชลประทาน ผู้แทนกรมทางหลวง ผู้แทนกรมทางหลวงชนบท ผู้แทนกรมโยธาธิการและผังเมือง และผู้แทนสำนักงานการตรวจเงินแผ่นดิน

(๓) กรรมการผู้ทรงคุณวุฒิจำนวนไม่น้อยกว่าเจ็ดคนแต่ไม่เกินสิบเอ็ดคน ซึ่งปลัดกระทรวงการคลังแต่งตั้งจากสภาวิศวกร สภาสถาปนิก สภาหอการค้าแห่งประเทศไทย และสภาอุตสาหกรรมแห่งประเทศไทยแห่งละหนึ่งคน ในส่วนที่เหลือให้แต่งตั้งจากผู้มีความรู้ ความเชี่ยวชาญ หรือประสบการณ์ในด้านพัสดุหรือด้านอื่นอันเป็นประโยชน์ต่องานของคณะกรรมการราคากลาง

ให้อธิบดีกรมบัญชีกลางมอบหมายข้าราชการของกรมบัญชีกลางคนหนึ่งเป็นกรรมการและเลขานุการและอีกสองคนเป็นผู้ช่วยเลขานุการ

มาตรา ๓๓ ให้นำบทบัญญัติมาตรา ๒๑ มาตรา ๒๒ และมาตรา ๒๓ มาใช้บังคับกับกรรมการผู้ทรงคุณวุฒิในส่วนที่ ๓ ของหมวด ๓ คณะกรรมการ โดยอนุโลม

มาตรา ๓๔ ให้คณะกรรมการราคากลางมีอำนาจหน้าที่ ดังต่อไปนี้

(๑) ออกประกาศกำหนดหลักเกณฑ์และวิธีการกำหนดราคากลาง

(๒) กำกับดูแลการกำหนดราคากลางให้เป็นไปตามแนวทางของพระราชบัญญัตินี้

(๓) ให้คำปรึกษาแนะนำแก่เจ้าหน้าที่หรือหน่วยงานของรัฐเกี่ยวกับการดำเนินการตามหลักเกณฑ์และวิธีการกำหนดราคากลาง

(๔) ตีความและวินิจฉัยปัญหาข้อหารือเกี่ยวกับหลักเกณฑ์และวิธีการกำหนดราคากลาง

(๕) ยกเว้นหรือผ่อนผันกรณีที่ไม่สามารถปฏิบัติตามรายละเอียดของหลักเกณฑ์และวิธีการกำหนดราคากลางตาม (๑)

(๖) พิจารณาข้อร้องเรียนกรณีที่เห็นว่าหน่วยงานของรัฐมิได้ปฏิบัติให้เป็นไปตามหลักเกณฑ์และวิธีการกำหนดราคากลาง

(๗) ออกประกาศกำหนดหลักเกณฑ์ วิธีการ และเงื่อนไขในการขึ้นทะเบียนผู้ประกอบการที่มีสิทธิเป็นผู้ยื่นข้อเสนอต่อหน่วยงานของรัฐ

(๘) จัดทำรายงานเกี่ยวกับปัญหาและอุปสรรคในการดำเนินการกำหนดราคากลางของหน่วยงานของรัฐ และการขึ้นทะเบียนผู้ประกอบการที่มีสิทธิเป็นผู้ยื่นข้อเสนอต่อหน่วยงานของรัฐเสนอคณะกรรมการนโยบายอย่างน้อยปีละหนึ่งครั้ง

(๙) ปฏิบัติหน้าที่อื่นตามที่กำหนดในพระราชบัญญัตินี้หรือตามที่คณะกรรมการนโยบายรัฐมนตรี หรือคณะรัฐมนตรีมอบหมาย

ผลการดำเนินการตาม (๑) (๔) (๕) (๖) (๗) และ (๘) ให้ประกาศในระบบเครือข่ายสารสนเทศของกรมบัญชีกลางตามวิธีการที่กรมบัญชีกลางกำหนด

ประกาศตาม (๑) และ (๗) ให้ประกาศในราชกิจจานุเบกษา

มาตรา ๓๕ คณะกรรมการราคากลางต้องพิจารณาทบทวนหลักเกณฑ์และวิธีการกำหนดราคากลางอย่างน้อยปีละหนึ่งครั้ง

เมื่อได้ทบทวนหลักเกณฑ์และวิธีการกำหนดราคากลางตามวรรคหนึ่งแล้ว ให้ประกาศในระบบเครือข่ายสารสนเทศของกรมบัญชีกลางและประกาศในราชกิจจานุเบกษาด้วย

มาตรา ๓๖ คณะกรรมการราคากลางมีอำนาจแต่งตั้งคณะอนุกรรมการเพื่อทำการใด ๆ แทนได้ ทั้งนี้ ให้แต่งตั้งตามความเชี่ยวชาญในแต่ละประเภทของพัสดุ เช่น งานก่อสร้าง ยาและเวชภัณฑ์ หรือพัสดุที่เกี่ยวกับเทคโนโลยีสารสนเทศ

ให้นำบทบัญญัติมาตรา ๒๕ มาใช้บังคับกับการประชุมของคณะกรรมการราคากลางและคณะอนุกรรมการโดยอนุโลม

ส่วนที่ ๔
คณะกรรมการความร่วมมือป้องกันการทุจริต

มาตรา ๓๗ ให้มีคณะกรรมการความร่วมมือป้องกันการทุจริต ประกอบด้วย

(๑) ปลัดกระทรวงการคลัง เป็นประธานกรรมการ

(๒) กรรมการโดยตำแหน่ง ได้แก่ อธิบดีกรมบัญชีกลาง ผู้แทนสำนักงานคณะกรรมการกฤษฎีกา ผู้แทนสำนักงานคณะกรรมการพัฒนาการเศรษฐกิจและสังคมแห่งชาติ ผู้แทนสำนักงบประมาณ ผู้แทนสำนักงานอัยการสูงสุด ผู้แทนสำนักงานคณะกรรมการนโยบายรัฐวิสาหกิจ และผู้แทนสำนักงานคณะกรรมการป้องกันและปราบปรามการทุจริตแห่งชาติ

(๓) กรรมการผู้ทรงคุณวุฒิจำนวนไม่น้อยกว่าห้าคนแต่ไม่เกินเจ็ดคน ซึ่งปลัดกระทรวงการคลังแต่งตั้งจากองค์กรเอกชนที่จัดตั้งขึ้นโดยมีวัตถุประสงค์ในการต่อต้านการทุจริตหรือส่งเสริมด้านคุณธรรมและจริยธรรม ทั้งนี้ องค์กรเอกชนดังกล่าวต้องเป็นนิติบุคคลตามกฎหมายไทยที่มีผลงานเป็นที่ยอมรับและได้ดำเนินงานมาแล้วไม่น้อยกว่าสองปี

ให้อธิบดีกรมบัญชีกลางมอบหมายข้าราชการของกรมบัญชีกลางคนหนึ่งเป็นกรรมการและเลขานุการและอีกสองคนเป็นผู้ช่วยเลขานุการ

มาตรา ๓๘ ให้นำบทบัญญัติมาตรา ๒๑ มาตรา ๒๒ และมาตรา ๒๓ มาใช้บังคับกับกรรมการผู้ทรงคุณวุฒิในส่วนที่ ๔ ของหมวด ๓ คณะกรรมการ โดยอนุโลม

มาตรา ๓๙ ให้คณะกรรมการ ค.ป.ท. มีอำนาจหน้าที่ ดังต่อไปนี้

(๑) กำหนดแนวทางและวิธีการในการดำเนินงานโครงการความร่วมมือป้องกันการทุจริตในการจัดซื้อจัดจ้างภาครัฐ

(๒) กำหนดแบบของข้อตกลงคุณธรรมและแบบรายงานของผู้สังเกตการณ์

(๓) คัดเลือกโครงการการจัดซื้อจัดจ้างเพื่อเข้าร่วมโครงการความร่วมมือป้องกันการทุจริตในการจัดซื้อจัดจ้างภาครัฐ

(๔) คัดเลือกผู้สังเกตการณ์เพื่อเข้าร่วมโครงการความร่วมมือป้องกันการทุจริตในการจัดซื้อจัดจ้างภาครัฐ

(๕) ตีความและวินิจฉัยปัญหาข้อหารือเกี่ยวกับแนวทางและวิธีการในการดำเนินงานโครงการความร่วมมือป้องกันการทุจริตในการจัดซื้อจัดจ้างภาครัฐตาม (๑)

(๖) ยกเว้นหรือผ่อนผันกรณีที่ไม่สามารถปฏิบัติตามรายละเอียดของแนวทางและวิธีการในการดำเนินงานโครงการความร่วมมือป้องกันการทุจริตในการจัดซื้อจัดจ้างภาครัฐตาม (๑)

(๗) พิจารณาข้อร้องเรียนกรณีที่เห็นว่าหน่วยงานของรัฐมิได้ปฏิบัติให้เป็นไปตามแนวทางและวิธีการในการดำเนินงานโครงการความร่วมมือป้องกันการทุจริตในการจัดซื้อจัดจ้างภาครัฐตาม (๑)

(๘) จัดทำรายงานผลการประเมินโครงการการจัดซื้อจัดจ้างที่เข้าร่วมโครงการความร่วมมือป้องกันการทุจริตในการจัดซื้อจัดจ้างภาครัฐเสนอคณะกรรมการนโยบายอย่างน้อยปีละหนึ่งครั้ง

(๙) ปฏิบัติหน้าที่อื่นตามที่กำหนดในพระราชบัญญัตินี้

ผลการดำเนินการตามวรรคหนึ่ง ให้ประกาศในระบบเครือข่ายสารสนเทศของกรมบัญชีกลางตามวิธีการที่กรมบัญชีกลางกำหนด

มาตรา ๔๐ คณะกรรมการ ค.ป.ท. มีอำนาจแต่งตั้งคณะอนุกรรมการเพื่อทำการใด ๆ แทนได้

ให้นำบทบัญญัติมาตรา ๒๕ มาใช้บังคับกับการประชุมของคณะกรรมการ ค.ป.ท. และคณะอนุกรรมการโดยอนุโลม

ส่วนที่ ๕
คณะกรรมการพิจารณาอุทธรณ์และข้อร้องเรียน

มาตรา ๔๑ ให้มีคณะกรรมการพิจารณาอุทธรณ์และข้อร้องเรียน ประกอบด้วย

(๑) ปลัดกระทรวงการคลัง เป็นประธานกรรมการ

(๒) กรรมการโดยตำแหน่ง ได้แก่ อธิบดีกรมบัญชีกลาง ผู้แทนสำนักงานปลัดสำนักนายกรัฐมนตรี ผู้แทนสำนักงานคณะกรรมการกฤษฎีกา ผู้แทนสำนักงบประมาณ ผู้แทนสำนักงานอัยการสูงสุด ผู้แทนกรมส่งเสริมการปกครองท้องถิ่น ผู้แทนสำนักงานคณะกรรมการนโยบายรัฐวิสาหกิจ และผู้แทนสำนักงานการตรวจเงินแผ่นดิน

(๓) กรรมการผู้ทรงคุณวุฒิจำนวนไม่น้อยกว่าห้าคนแต่ไม่เกินเจ็ดคน ซึ่งปลัดกระทรวงการคลังแต่งตั้งจากสภาวิศวกร สภาสถาปนิก สภาหอการค้าแห่งประเทศไทย และสภาอุตสาหกรรมแห่งประเทศไทยแห่งละหนึ่งคน ในส่วนที่เหลือให้แต่งตั้งจากผู้มีความรู้ ความเชี่ยวชาญ หรือประสบการณ์ด้านวิศวกรรม สถาปัตยกรรม การเงิน การคลัง การบริหารจัดการ วิทยาศาสตร์และเทคโนโลยี หรือด้านอื่น ๆ ที่เกี่ยวข้องและเป็นประโยชน์ต่อการดำเนินงานของคณะกรรมการพิจารณาอุทธรณ์

ให้อธิบดีกรมบัญชีกลางมอบหมายข้าราชการของกรมบัญชีกลางคนหนึ่งเป็นกรรมการและเลขานุการและอีกสองคนเป็นผู้ช่วยเลขานุการ

มาตรา ๔๒ ให้นำบทบัญญัติมาตรา ๒๑ มาตรา ๒๒ และมาตรา ๒๓ มาใช้บังคับกับกรรมการผู้ทรงคุณวุฒิในส่วนที่ ๕ ของหมวด ๓ คณะกรรมการ โดยอนุโลม

มาตรา ๔๓ ให้คณะกรรมการพิจารณาอุทธรณ์มีอำนาจหน้าที่ ดังต่อไปนี้

(๑) พิจารณาและวินิจฉัยอุทธรณ์ตามมาตรา ๑๑๙

(๒) พิจารณาข้อร้องเรียนกรณีที่เห็นว่าหน่วยงานของรัฐมิได้ปฏิบัติให้เป็นไปตามแนวทางของพระราชบัญญัตินี้ กฎกระทรวง หรือระเบียบที่ออกตามความในพระราชบัญญัตินี้

(๓) จัดทำรายงานเกี่ยวกับปัญหาและอุปสรรคในการดำเนินการพิจารณาอุทธรณ์และข้อร้องเรียนเสนอคณะกรรมการนโยบายอย่างน้อยปีละหนึ่งครั้ง

(๔) ปฏิบัติหน้าที่อื่นตามที่กำหนดในพระราชบัญญัตินี้หรือตามที่คณะกรรมการนโยบายรัฐมนตรี หรือคณะรัฐมนตรีมอบหมาย

ผลการดำเนินการตาม (๑) (๒) และ (๓) ให้ประกาศในระบบเครือข่ายสารสนเทศของกรมบัญชีกลางตามวิธีการที่กรมบัญชีกลางกำหนด

การยื่นข้อร้องเรียนและการพิจารณาข้อร้องเรียนตาม (๒) ให้เป็นไปตามระเบียบที่รัฐมนตรีกำหนด

ในกรณีที่พิจารณาข้อร้องเรียนตาม (๒) แล้วรับฟังได้ว่าหน่วยงานของรัฐมิได้ปฏิบัติตามพระราชบัญญัตินี้ หรือกฎกระทรวงหรือระเบียบที่ออกตามความในพระราชบัญญัตินี้ ให้คณะกรรมการพิจารณาอุทธรณ์มีอำนาจสั่งระงับการจัดซื้อจัดจ้างไว้ก่อนได้ เว้นแต่จะได้ลงนามในสัญญาจัดซื้อจัดจ้างแล้ว

ในกรณีที่คณะกรรมการพิจารณาอุทธรณ์กระทำการตามหน้าที่โดยสุจริต ย่อมได้รับการคุ้มครองไม่ต้องรับผิดทั้งทางแพ่ง ทางอาญา หรือทางปกครอง

มาตรา ๔๔ คณะกรรมการพิจารณาอุทธรณ์มีอำนาจแต่งตั้งคณะอนุกรรมการเพื่อทำการใด ๆ แทนได้

ให้นำบทบัญญัติมาตรา ๒๕ มาใช้บังคับกับการประชุมของคณะกรรมการพิจารณาอุทธรณ์และคณะอนุกรรมการโดยอนุโลม

ให้นำบทบัญญัติมาตรา ๔๓ วรรคห้า มาใช้บังคับกับการกระทำการตามหน้าที่ของคณะอนุกรรมการโดยอนุโลม

มาตรา ๔๕ คณะกรรมการพิจารณาอุทธรณ์มีอำนาจเรียกให้เจ้าหน้าที่ที่เกี่ยวข้องหรือบุคคลอื่นใดมาชี้แจงหรือให้ถ้อยคำ หรือให้ส่งเอกสารหรือหลักฐานที่เกี่ยวข้องเพื่อประกอบการพิจารณาได้

หมวด ๔
องค์กรสนับสนุนดูแลการจัดซื้อจัดจ้างและการบริหารพัสดุภาครัฐ

มาตรา ๔๖ ให้กรมบัญชีกลางมีหน้าที่ในการดูแลและพัฒนาระบบการจัดซื้อจัดจ้างผ่านระบบอิเล็กทรอนิกส์ และการประกาศเผยแพร่ข้อมูลเกี่ยวกับการจัดซื้อจัดจ้างในระบบเครือข่ายสารสนเทศของกรมบัญชีกลาง เพื่อให้สาธารณชนสามารถเข้าตรวจดูได้

มาตรา ๔๗ ให้กรมบัญชีกลางมีหน้าที่จัดทำฐานข้อมูลราคาอ้างอิงของพัสดุเพื่อให้หน่วยงานของรัฐใช้เป็นข้อมูลประกอบการจัดซื้อจัดจ้างพัสดุนั้น และให้เผยแพร่ข้อมูลดังกล่าวในระบบเครือข่ายสารสนเทศของกรมบัญชีกลาง

การกำหนดราคาอ้างอิงของพัสดุต้องคำนึงถึงราคาตลาดของพัสดุนั้น และการกำหนดราคาอ้างอิงของพัสดุอย่างเดียวกันจะไม่ใช้ราคาเดียวกันทั่วประเทศก็ได้

กรมบัญชีกลางต้องปรับปรุงฐานข้อมูลตามวรรคหนึ่ง อย่างน้อยปีละสองครั้ง

มาตรา ๔๘ ให้กรมบัญชีกลางมีหน้าที่รวบรวม วิเคราะห์ และประเมินผลการปฏิบัติงานตามพระราชบัญญัตินี้ และจัดทำรายงานเกี่ยวกับปัญหาและอุปสรรคในการดำเนินการพร้อมข้อเสนอแนะเพื่อพัฒนาและปรับปรุงประสิทธิภาพการจัดซื้อจัดจ้างและการบริหารพัสดุภาครัฐเสนอคณะกรรมการนโยบายอย่างน้อยปีละหนึ่งครั้ง

เพื่อประโยชน์ในการดำเนินการตามวรรคหนึ่ง ให้หน่วยงานของรัฐส่งรายงานผลการปฏิบัติงานตามพระราชบัญญัตินี้ต่อกรมบัญชีกลาง ตามหลักเกณฑ์ วิธีการ และเงื่อนไขที่กำหนดในกฎกระทรวง

รายงานตามวรรคหนึ่ง เมื่อคณะกรรมการนโยบายให้ความเห็นชอบแล้ว ให้ประกาศในระบบเครือข่ายสารสนเทศของกรมบัญชีกลาง

มาตรา ๔๙ ให้กรมบัญชีกลางมีหน้าที่ในการกำหนดและจัดให้มีหลักสูตรการฝึกอบรมเพื่อส่งเสริมและพัฒนาเจ้าหน้าที่ให้มีความรู้และความเชี่ยวชาญเกี่ยวกับการจัดซื้อจัดจ้างและการบริหารพัสดุภาครัฐตามหลักวิชาชีพและตามพระราชบัญญัตินี้ ทั้งนี้ กรมบัญชีกลางจะดำเนินการเองหรือจะดำเนินการร่วมกับหน่วยงานอื่นหรือเอกชนที่เกี่ยวข้องก็ได้

ให้เจ้าหน้าที่ซึ่งผ่านการฝึกอบรมตามวรรคหนึ่งและได้รับแต่งตั้งให้ดำรงตำแหน่งที่ปฏิบัติงานเกี่ยวกับการจัดซื้อจัดจ้างหรือการบริหารพัสดุมีสิทธิได้รับเงินเพิ่มหรือเงินอื่นทำนองเดียวกัน ดังต่อไปนี้

(๑) ในกรณีที่เป็นข้าราชการพลเรือน ให้เจ้าหน้าที่ซึ่งได้รับแต่งตั้งให้ดำรงตำแหน่งที่ปฏิบัติงานเกี่ยวกับการจัดซื้อจัดจ้างหรือการบริหารพัสดุเป็นตำแหน่งที่มีเหตุพิเศษตามกฎหมายว่าด้วยระเบียบข้าราชการพลเรือนและในการกำหนดให้ได้รับเงินเพิ่มสำหรับตำแหน่งที่มีเหตุพิเศษให้คำนึงถึงภาระหน้าที่และคุณภาพของงาน โดยเปรียบเทียบกับผู้ปฏิบัติงานอื่นที่ได้รับเงินเพิ่มสำหรับตำแหน่งที่มีเหตุพิเศษด้วย ทั้งนี้ ให้เป็นไปตามระเบียบที่รัฐมนตรีกำหนด

(๒) ในกรณีที่ไม่เป็นข้าราชการพลเรือน ให้เจ้าหน้าที่ซึ่งได้รับแต่งตั้งให้ดำรงตำแหน่งที่ปฏิบัติงานเกี่ยวกับการจัดซื้อจัดจ้างหรือการบริหารพัสดุเป็นตำแหน่งที่มีเหตุพิเศษตามกฎหมายเกี่ยวกับการบริหารงานบุคคลของหน่วยงานของรัฐที่เจ้าหน้าที่นั้นสังกัดอยู่และมีสิทธิได้รับเงินเพิ่มสำหรับตำแหน่งที่มีเหตุพิเศษตามกฎหมายว่าด้วยการนั้น หรือเป็นตำแหน่งที่มีสิทธิได้รับเงินอื่นทำนองเดียวกันตามกฎหมายเกี่ยวกับการบริหารงานบุคคลของหน่วยงานของรัฐที่เจ้าหน้าที่นั้นสังกัดอยู่ แล้วแต่กรณี ทั้งนี้ ในการกำหนดให้ได้รับเงินเพิ่มสำหรับตำแหน่งที่มีเหตุพิเศษหรือเงินอื่นทำนองเดียวกันให้เปรียบเทียบกับเงินเพิ่มสำหรับตำแหน่งที่มีเหตุพิเศษหรือเงินอื่นทำนองเดียวกันของหน่วยงานของรัฐประเภทเดียวกัน

มาตรา ๕๐ ให้กรมบัญชีกลางมีหน้าที่ปฏิบัติงานธุรการ งานประชุม งานวิชาการ การศึกษาหาข้อมูล และกิจการต่าง ๆ ที่เกี่ยวข้องให้แก่คณะกรรมการนโยบาย คณะกรรมการวินิจฉัย คณะกรรมการราคากลาง คณะกรรมการ ค.ป.ท. คณะกรรมการพิจารณาอุทธรณ์ และคณะอนุกรรมการที่แต่งตั้งโดยคณะกรรมการดังกล่าว รวมทั้งให้มีอำนาจหน้าที่อื่นตามที่กำหนดในพระราชบัญญัตินี้

หมวด ๕
การขึ้นทะเบียนผู้ประกอบการ

มาตรา ๕๑ ให้คณะกรรมการราคากลางมีอำนาจประกาศกำหนดในราชกิจจานุเบกษาให้งานก่อสร้างในสาขาใด เป็นงานก่อสร้างที่ผู้ประกอบการงานก่อสร้างในสาขานั้นจะเข้าร่วมเป็นผู้ยื่นข้อเสนอต่อหน่วยงานของรัฐได้ ผู้ประกอบการงานก่อสร้างในสาขานั้นต้องเป็นผู้ที่ได้ขึ้นทะเบียนไว้กับกรมบัญชีกลาง

คณะกรรมการราคากลางอาจประกาศกำหนดในราชกิจจานุเบกษา ให้งานก่อสร้างในสาขาใดที่ผู้ประกอบการงานก่อสร้างในสาขานั้นต้องขึ้นทะเบียนไว้กับกรมบัญชีกลางตามวรรคหนึ่ง ต้องใช้เงินงบประมาณในวงเงินเท่าใดหรือต้องใช้ผู้ประกอบวิชาชีพในสาขาใดด้วยก็ได้

หลักเกณฑ์ วิธีการ และเงื่อนไขในการขึ้นทะเบียนผู้ประกอบการงานก่อสร้างที่จะเข้าร่วมเป็นผู้ยื่นข้อเสนอต่อหน่วยงานของรัฐตามวรรคหนึ่ง ให้เป็นไปตามที่คณะกรรมการราคากลางประกาศกำหนดในราชกิจจานุเบกษา ทั้งนี้ จะต้องเปิดโอกาสให้ผู้ประกอบการงานก่อสร้างทุกรายมีสิทธิขอขึ้นทะเบียนได้ตลอดเวลา

มาตรา ๕๒ ในกรณีที่เห็นสมควร คณะกรรมการราคากลางอาจประกาศกำหนดในราชกิจจานุเบกษา ให้ผู้ประกอบการพัสดุอื่นนอกเหนือจากผู้ประกอบการงานก่อสร้าง เป็นผู้ประกอบการที่จะเข้าร่วมเป็นผู้ยื่นข้อเสนอต่อหน่วยงานของรัฐได้ ผู้ประกอบการนั้นต้องเป็นผู้ที่ได้ขึ้นทะเบียนไว้กับกรมบัญชีกลางก็ได้

หลักเกณฑ์ วิธีการ และเงื่อนไขในการขึ้นทะเบียนผู้ประกอบการพัสดุอื่นที่จะเข้าร่วมเป็นผู้ยื่นข้อเสนอต่อหน่วยงานของรัฐตามวรรคหนึ่ง ให้เป็นไปตามที่คณะกรรมการราคากลางประกาศกำหนดในราชกิจจานุเบกษา ทั้งนี้ จะต้องเปิดโอกาสให้ผู้ประกอบการทุกรายมีสิทธิขอขึ้นทะเบียนได้ตลอดเวลา

มาตรา ๕๓ ให้กรมบัญชีกลางประกาศรายชื่อผู้ประกอบการงานก่อสร้างตามมาตรา ๕๑ และผู้ประกอบการพัสดุอื่นตามมาตรา ๕๒ ที่ได้ขึ้นทะเบียนไว้แล้วในระบบเครือข่ายสารสนเทศของกรมบัญชีกลาง และให้ปรับปรุงความถูกต้องของข้อมูลให้เป็นปัจจุบันทุกครั้งที่มีการเปลี่ยนแปลงข้อมูล

ในกรณีที่กรมบัญชีกลางได้ขึ้นทะเบียนผู้ประกอบการงานก่อสร้างและผู้ประกอบการพัสดุอื่นตามวรรคหนึ่งไว้แล้ว หน่วยงานของรัฐไม่ต้องจัดให้มีการขึ้นทะเบียนผู้ประกอบการประเภทนั้นอีก และให้หน่วยงานของรัฐกำหนดคุณสมบัติผู้มีสิทธิเข้ายื่นข้อเสนอตามมาตรา ๕๑ หรือมาตรา ๕๒ ในประกาศเชิญชวนให้เข้าร่วมการจัดซื้อจัดจ้างของหน่วยงานของรัฐนั้นด้วย

คุณสมบัติและลักษณะต้องห้ามของผู้ประกอบการที่มีสิทธิขอขึ้นทะเบียน การตรวจสอบคุณสมบัติและลักษณะต้องห้ามหรือการตรวจติดตาม การเพิกถอนรายชื่อออกจากทะเบียน และอัตราค่าธรรมเนียมการขอขึ้นทะเบียน รวมทั้งหลักเกณฑ์และวิธีการอุทธรณ์และการพิจารณาอุทธรณ์ในกรณีที่กรมบัญชีกลางไม่ขึ้นทะเบียนให้ผู้ประกอบการ ให้เป็นไปตามที่กำหนดในกฎกระทรวง

หมวด ๖
การจัดซื้อจัดจ้าง

มาตรา ๕๔ บทบัญญัติในหมวดนี้ให้ใช้บังคับกับการจัดซื้อจัดจ้างพัสดุ ยกเว้นงานจ้างที่ปรึกษาและงานจ้างออกแบบหรือควบคุมงานก่อสร้าง

มาตรา ๕๕ การจัดซื้อจัดจ้างพัสดุอาจกระทำได้โดยวิธี ดังต่อไปนี้

(๑) วิธีประกาศเชิญชวนทั่วไป ได้แก่ การที่หน่วยงานของรัฐเชิญชวนผู้ประกอบการทั่วไปที่มีคุณสมบัติตรงตามเงื่อนไขที่หน่วยงานของรัฐกำหนดให้เข้ายื่นข้อเสนอ

(๒) วิธีคัดเลือก ได้แก่ การที่หน่วยงานของรัฐเชิญชวนเฉพาะผู้ประกอบการที่มีคุณสมบัติตรงตามเงื่อนไขที่หน่วยงานของรัฐกำหนดซึ่งต้องไม่น้อยกว่าสามรายให้เข้ายื่นข้อเสนอ เว้นแต่ในงานนั้นมีผู้ประกอบการที่มีคุณสมบัติตรงตามที่กำหนดน้อยกว่าสามราย

(๓) วิธีเฉพาะเจาะจง ได้แก่ การที่หน่วยงานของรัฐเชิญชวนผู้ประกอบการที่มีคุณสมบัติตรงตามเงื่อนไขที่หน่วยงานของรัฐกำหนดรายใดรายหนึ่งให้เข้ายื่นข้อเสนอ หรือให้เข้ามาเจรจาต่อรองราคา รวมทั้งการจัดซื้อจัดจ้างพัสดุกับผู้ประกอบการโดยตรงในวงเงินเล็กน้อยตามที่กำหนดในกฎกระทรวงที่ออกตามความในมาตรา ๙๖ วรรคสอง

มาตรา ๕๖ การจัดซื้อจัดจ้างพัสดุ ให้หน่วยงานของรัฐเลือกใช้วิธีประกาศเชิญชวนทั่วไปก่อน เว้นแต่

(๑) กรณีดังต่อไปนี้ ให้ใช้วิธีคัดเลือก

(ก) ใช้วิธีประกาศเชิญชวนทั่วไปแล้ว แต่ไม่มีผู้ยื่นข้อเสนอ หรือข้อเสนอนั้นไม่ได้รับการคัดเลือก

(ข) พัสดุที่ต้องการจัดซื้อจัดจ้างมีคุณลักษณะเฉพาะเป็นพิเศษหรือซับซ้อนหรือต้องผลิตจำหน่าย ก่อสร้าง หรือให้บริการโดยผู้ประกอบการที่มีฝีมือโดยเฉพาะ หรือมีความชำนาญเป็นพิเศษ หรือมีทักษะสูง และผู้ประกอบการนั้นมีจำนวนจำกัด

(ค) มีความจำเป็นเร่งด่วนที่ต้องใช้พัสดุนั้นอันเนื่องมาจากเกิดเหตุการณ์ที่ไม่อาจคาดหมายได้ ซึ่งหากใช้วิธีประกาศเชิญชวนทั่วไปจะทำให้ไม่ทันต่อความต้องการใช้พัสดุ

(ง) เป็นพัสดุที่โดยลักษณะของการใช้งาน หรือมีข้อจำกัดทางเทคนิคที่จำเป็นต้องระบุยี่ห้อเป็นการเฉพาะ

(จ) เป็นพัสดุที่จำเป็นต้องซื้อโดยตรงจากต่างประเทศ หรือดำเนินการโดยผ่านองค์การระหว่างประเทศ

(ฉ) เป็นพัสดุที่ใช้ในราชการลับ หรือเป็นงานที่ต้องปกปิดเป็นความลับของหน่วยงานของรัฐ หรือที่เกี่ยวกับความมั่นคงของประเทศ

(ช) เป็นงานจ้างซ่อมพัสดุที่จำเป็นต้องถอดตรวจ ให้ทราบความชำรุดเสียหายเสียก่อนจึงจะประมาณค่าซ่อมได้ เช่น งานจ้างซ่อมเครื่องจักร เครื่องมือกล เครื่องยนต์ เครื่องไฟฟ้าหรือเครื่องอิเล็กทรอนิกส์

(ซ) กรณีอื่นตามที่กำหนดในกฎกระทรวง

(๒) กรณีดังต่อไปนี้ ให้ใช้วิธีเฉพาะเจาะจง

(ก) ใช้ทั้งวิธีประกาศเชิญชวนทั่วไปและวิธีคัดเลือก หรือใช้วิธีคัดเลือกแล้วแต่ไม่มีผู้ยื่นข้อเสนอ หรือข้อเสนอนั้นไม่ได้รับการคัดเลือก

(ข) การจัดซื้อจัดจ้างพัสดุที่มีการผลิต จำหน่าย ก่อสร้าง หรือให้บริการทั่วไป และมีวงเงินในการจัดซื้อจัดจ้างครั้งหนึ่งไม่เกินวงเงินตามที่กำหนดในกฎกระทรวง

(ค) การจัดซื้อจัดจ้างพัสดุที่มีผู้ประกอบการซึ่งมีคุณสมบัติโดยตรงเพียงรายเดียวหรือการจัดซื้อจัดจ้างพัสดุจากผู้ประกอบการซึ่งเป็นตัวแทนจำหน่ายหรือตัวแทนผู้ให้บริการโดยชอบด้วยกฎหมายเพียงรายเดียวในประเทศไทยและไม่มีพัสดุอื่นที่จะใช้ทดแทนได้

(ง) มีความจำเป็นต้องใช้พัสดุนั้นโดยฉุกเฉิน เนื่องจากเกิดอุบัติภัยหรือภัยธรรมชาติหรือเกิดโรคติดต่ออันตรายตามกฎหมายว่าด้วยโรคติดต่อ และการจัดซื้อจัดจ้างโดยวิธีประกาศเชิญชวนทั่วไปหรือวิธีคัดเลือกอาจก่อให้เกิดความล่าช้าและอาจทำให้เกิดความเสียหายอย่างร้ายแรง

(จ) พัสดุที่จะทำการจัดซื้อจัดจ้างเป็นพัสดุที่เกี่ยวพันกับพัสดุที่ได้ทำการจัดซื้อจัดจ้างไว้ก่อนแล้ว และมีความจำเป็นต้องทำการจัดซื้อจัดจ้างเพิ่มเติมเพื่อความสมบูรณ์หรือต่อเนื่องในการใช้พัสดุนั้นโดยมูลค่าของพัสดุที่ทำการจัดซื้อจัดจ้างเพิ่มเติมจะต้องไม่สูงกว่าพัสดุที่ได้ทำการจัดซื้อจัดจ้างไว้ก่อนแล้ว

(ฉ) เป็นพัสดุที่จะขายทอดตลาดโดยหน่วยงานของรัฐ องค์การระหว่างประเทศหรือหน่วยงานของต่างประเทศ

(ช) เป็นพัสดุที่เป็นที่ดินหรือสิ่งปลูกสร้างซึ่งจำเป็นต้องซื้อเฉพาะแห่ง

(ซ) กรณีอื่นตามที่กำหนดในกฎกระทรวง

รัฐมนตรีอาจออกกฎกระทรวงตาม (๑) (ซ) หรือ (๒) (ซ) ให้เป็นพัสดุที่รัฐต้องการส่งเสริมหรือสนับสนุนตามมาตรา ๖๕ (๔) ก็ได้ หากรัฐมนตรีออกกฎกระทรวงตาม (๒) (ซ) เป็นพัสดุที่รัฐต้องการส่งเสริมหรือสนับสนุนตามมาตรา ๖๕ (๔) แล้ว เมื่อหน่วยงานของรัฐจะทำการจัดซื้อจัดจ้างพัสดุนั้นให้ใช้วิธีเฉพาะเจาะจงตาม (๒) (ซ) ก่อน

ในกรณีหน่วยงานของรัฐในต่างประเทศหรือมีกิจกรรมที่ต้องปฏิบัติในต่างประเทศจะทำการจัดซื้อจัดจ้างโดยใช้วิธีคัดเลือกหรือวิธีเฉพาะเจาะจง โดยไม่ใช้วิธีประกาศเชิญชวนทั่วไปก่อนก็ได้

รัฐมนตรีอาจออกระเบียบเพื่อกำหนดรายละเอียดอื่นของการจัดซื้อจัดจ้างพัสดุตามวรรคหนึ่งเพิ่มเติมได้ตามความจำเป็นเพื่อประโยชน์ในการดำเนินการ

มาตรา ๕๗ รายละเอียดของวิธีการจัดซื้อจัดจ้างพัสดุในหมวดนี้ด้วยวิธีการทางอิเล็กทรอนิกส์ในระบบเครือข่ายสารสนเทศของกรมบัญชีกลาง ให้เป็นไปตามระเบียบที่รัฐมนตรีกำหนด

มาตรา ๕๘ เพื่อประโยชน์ของภาครัฐโดยรวม หน่วยงานของรัฐแห่งหนึ่งแห่งใดอาจทำการจัดซื้อจัดจ้างพัสดุให้กับหน่วยงานของรัฐแห่งอื่น ๆ ก็ได้ ตามกรอบข้อตกลงระหว่างหน่วยงานของรัฐผู้ทำการจัดซื้อจัดจ้างกับคู่สัญญา

การดำเนินการตามวรรคหนึ่ง ต้องคำนึงถึงความคุ้มค่าและวัตถุประสงค์ในการใช้งานเป็นสำคัญ ทั้งนี้ ให้เป็นไปตามระเบียบที่รัฐมนตรีกำหนด

มาตรา ๕๙ เพื่อประโยชน์ในการจัดทำร่างขอบเขตของงานหรือรายละเอียดของพัสดุที่จะทำการจัดซื้อจัดจ้างและร่างเอกสารเชิญชวน ก่อนทำการจัดซื้อจัดจ้างพัสดุด้วยวิธีประกาศเชิญชวนทั่วไป หน่วยงานของรัฐอาจจัดให้มีการรับฟังความคิดเห็นร่างขอบเขตของงานหรือรายละเอียดของพัสดุที่จะทำการจัดซื้อจัดจ้างและร่างเอกสารเชิญชวนจากผู้ประกอบการก่อนก็ได้

หลักเกณฑ์ วิธีการ และระยะเวลาการรับฟังความคิดเห็นร่างขอบเขตของงานหรือรายละเอียดของพัสดุที่จะทำการจัดซื้อจัดจ้างและร่างเอกสารเชิญชวน เพื่อนำไปใช้เป็นเอกสารเชิญชวน ให้เป็นไปตามระเบียบที่รัฐมนตรีกำหนด

มาตรา ๖๐ ก่อนดำเนินการจัดจ้างงานก่อสร้างตามวิธีการตามมาตรา ๕๕ หน่วยงานของรัฐต้องจัดให้มีแบบรูปรายการงานก่อสร้างซึ่งหน่วยงานของรัฐจะดำเนินการจัดทำเอง หรือดำเนินการจัดจ้างตามหมวด ๘ งานจ้างออกแบบหรือควบคุมงานก่อสร้าง ก็ได้

ในกรณีที่ต้องมีการจ้างออกแบบรวมก่อสร้างซึ่งไม่อาจจัดให้มีแบบรูปรายการงานก่อสร้างตามวรรคหนึ่งได้ ให้ได้รับยกเว้นไม่ต้องดำเนินการตามวรรคหนึ่ง โดยกรณีใดที่จะจ้างออกแบบรวมก่อสร้างต้องพิจารณาความเหมาะสมของโครงการและวงเงินด้วย ทั้งนี้ หลักเกณฑ์และวิธีการจ้างออกแบบรวมก่อสร้างให้เป็นไปตามระเบียบที่รัฐมนตรีกำหนด

มาตรา ๖๑ ในการจัดซื้อจัดจ้างพัสดุแต่ละครั้ง ให้ผู้มีอำนาจแต่งตั้งผู้รับผิดชอบการจัดซื้อจัดจ้างนั้น ซึ่งจะกระทำโดยคณะกรรมการการจัดซื้อจัดจ้างหรือเจ้าหน้าที่คนใดคนหนึ่งก็ได้

องค์ประกอบและองค์ประชุมซึ่งกระทำโดยคณะกรรมการ และหน้าที่ของผู้รับผิดชอบการจัดซื้อจัดจ้างตามวรรคหนึ่ง ให้เป็นไปตามระเบียบที่รัฐมนตรีกำหนด

ค่าตอบแทนผู้รับผิดชอบการจัดซื้อจัดจ้างตามวรรคหนึ่ง ให้เป็นไปตามที่กระทรวงการคลังกำหนด

มาตรา ๖๒ การจัดซื้อจัดจ้างตามวิธีการตามมาตรา ๕๕ (๑) ให้หน่วยงานของรัฐจัดทำประกาศและเอกสารเชิญชวนให้ทราบเป็นการทั่วไปว่าหน่วยงานของรัฐจะดำเนินการในการจัดซื้อจัดจ้างพัสดุใด วัน เวลา สถานที่ยื่นข้อเสนอ และเงื่อนไขอื่น ๆ

ประกาศและเอกสารเชิญชวนตามวรรคหนึ่ง ให้ประกาศเผยแพร่ในระบบเครือข่ายสารสนเทศของกรมบัญชีกลางและของหน่วยงานของรัฐตามวิธีการที่กรมบัญชีกลางกำหนด และให้ปิดประกาศโดยเปิดเผย ณ สถานที่ปิดประกาศของหน่วยงานของรัฐนั้น ในการนี้ หน่วยงานของรัฐจะเผยแพร่ประกาศและเอกสารเชิญชวนดังกล่าวโดยวิธีการอื่นด้วยก็ได้

หลักเกณฑ์ วิธีการ และรายละเอียดการจัดทำประกาศและเอกสารเชิญชวน รวมทั้งระยะเวลาการประกาศเชิญชวน ให้เป็นไปตามระเบียบที่รัฐมนตรีกำหนด

การจัดซื้อจัดจ้างตามวิธีการตามมาตรา ๕๕ (๒) หรือ (๓) ให้หน่วยงานของรัฐจัดทำหนังสือเชิญชวนให้ผู้ประกอบการเข้ายื่นข้อเสนอ ทั้งนี้ ตามระเบียบที่รัฐมนตรีกำหนด

มาตรา ๖๓ ภายใต้บังคับมาตรา ๖๒ ให้หน่วยงานของรัฐประกาศรายละเอียดข้อมูลราคากลางและการคำนวณราคากลางในระบบเครือข่ายสารสนเทศของกรมบัญชีกลางตามวิธีการที่กรมบัญชีกลางกำหนด

มาตรา ๖๔ ภายใต้บังคับมาตรา ๕๑ และมาตรา ๕๒ ผู้ที่จะเข้ายื่นข้อเสนอในการจัดซื้อจัดจ้างของหน่วยงานของรัฐ อย่างน้อยต้องมีคุณสมบัติและไม่มีลักษณะต้องห้าม ดังต่อไปนี้

(๑) มีความสามารถตามกฎหมาย

(๒) ไม่เป็นบุคคลล้มละลาย

(๓) ไม่อยู่ระหว่างเลิกกิจการ

(๔) ไม่เป็นบุคคลซึ่งอยู่ระหว่างถูกระงับการยื่นข้อเสนอหรือทำสัญญากับหน่วยงานของรัฐตามมาตรา ๑๐๖ วรรคสาม

(๕) ไม่เป็นบุคคลซึ่งถูกแจ้งเวียนชื่อให้เป็นผู้ทิ้งงานของหน่วยงานของรัฐตามมาตรา ๑๐๙

(๖) คุณสมบัติหรือลักษณะต้องห้ามอื่นตามที่คณะกรรมการนโยบายประกาศกำหนดในราชกิจจานุเบกษา

ให้หน่วยงานของรัฐกำหนดเป็นเงื่อนไขในประกาศและเอกสารเชิญชวนว่าผู้ที่จะเข้ายื่นข้อเสนอต้องแสดงหลักฐานถึงขีดความสามารถและความพร้อมที่ตนมีอยู่ในวันยื่นข้อเสนอด้วย

มาตรา ๖๕ ในการพิจารณาคัดเลือกข้อเสนอโดยวิธีตามมาตรา ๕๕ (๑) หรือ (๒) ให้หน่วยงานของรัฐดำเนินการโดยพิจารณาถึงประโยชน์ของหน่วยงานของรัฐ และวัตถุประสงค์ของการใช้งานเป็นสำคัญ โดยให้คำนึงถึงเกณฑ์ราคาและพิจารณาเกณฑ์อื่นประกอบด้วย ดังต่อไปนี้

(๑) ต้นทุนของพัสดุนั้นตลอดอายุการใช้งาน

(๒) มาตรฐานของสินค้าหรือบริการ

(๓) บริการหลังการขาย

(๔) พัสดุที่รัฐต้องการส่งเสริมหรือสนับสนุน

(๕) การประเมินผลการปฏิบัติงานของผู้ประกอบการ

(๖) ข้อเสนอด้านเทคนิคหรือข้อเสนออื่น ในกรณีที่กำหนดให้มีการยื่นข้อเสนอด้านเทคนิคหรือข้อเสนออื่นก่อนตามวรรคหก

(๗) เกณฑ์อื่นตามที่กำหนดในกฎกระทรวง

พัสดุที่รัฐต้องการส่งเสริมหรือสนับสนุนตาม (๔) ให้เป็นไปตามที่กำหนดในกฎกระทรวงซึ่งอย่างน้อยต้องส่งเสริมหรือสนับสนุนพัสดุที่สร้างนวัตกรรมหรือพัสดุที่อนุรักษ์พลังงานหรือสิ่งแวดล้อม

ให้รัฐมนตรีออกระเบียบกำหนดหลักเกณฑ์เกี่ยวกับการพิจารณาคัดเลือกข้อเสนอตามวรรคหนึ่ง ซึ่งอย่างน้อยต้องกำหนดให้หน่วยงานของรัฐเลือกใช้เกณฑ์ใดเกณฑ์หนึ่งหรือหลายเกณฑ์ก็ได้ ประกอบกับเกณฑ์ราคา และต้องกำหนดน้ำหนักของแต่ละเกณฑ์ให้ชัดเจน แต่หากหน่วยงานของรัฐไม่อาจเลือกใช้เกณฑ์อื่นประกอบและจำเป็นต้องใช้เกณฑ์เดียวในการพิจารณาคัดเลือก ให้ใช้เกณฑ์ราคา รวมทั้งการให้คะแนนพร้อมด้วยเหตุผลของการให้คะแนนในแต่ละเกณฑ์ ทั้งนี้ ในกรณีที่ไม่สามารถออกระเบียบกำหนดหลักเกณฑ์เกี่ยวกับการพิจารณาคัดเลือกข้อเสนอของพัสดุทุกประเภทได้ จะกำหนดกรณีตัวอย่างของพัสดุประเภทหนึ่งประเภทใดเพื่อเป็นแนวทางในการพิจารณาคัดเลือกข้อเสนอของพัสดุอื่น ๆ ก็ได้

เมื่อพิจารณาข้อเสนอประกอบกับเกณฑ์ที่หน่วยงานของรัฐใช้ในการพิจารณาแล้ว การพิจารณาเลือกข้อเสนอให้จัดเรียงลำดับตามคะแนน ข้อเสนอใดที่มีคะแนนสูงสุดให้หน่วยงานของรัฐเลือกข้อเสนอของผู้ยื่นข้อเสนอรายนั้นและให้บันทึกผลการพิจารณาดังกล่าวด้วย

ให้หน่วยงานของรัฐประกาศเกณฑ์ที่ใช้ในการพิจารณาคัดเลือกและน้ำหนักของแต่ละเกณฑ์ไว้ในประกาศเชิญชวนหรือหนังสือเชิญชวน แล้วแต่กรณี ด้วย

ในกรณีการจัดซื้อจัดจ้างพัสดุที่มีลักษณะที่จะต้องคำนึงถึงเทคโนโลยีของพัสดุ หรือคุณสมบัติของผู้ยื่นข้อเสนอ หรือกรณีอื่นที่ทำให้มีปัญหาในการพิจารณาคัดเลือกข้อเสนอตามวรรคหนึ่ง หน่วยงานของรัฐอาจกำหนดให้มีการยื่นข้อเสนอด้านเทคนิคหรือข้อเสนออื่นก่อนการพิจารณาคัดเลือกข้อเสนอตามวรรคหนึ่งก็ได้ ทั้งนี้ ตามระเบียบที่รัฐมนตรีกำหนด

มาตรา ๖๖ ให้หน่วยงานของรัฐประกาศผลผู้ชนะการจัดซื้อจัดจ้างหรือผู้ได้รับการคัดเลือกและเหตุผลสนับสนุนในระบบเครือข่ายสารสนเทศของกรมบัญชีกลางและของหน่วยงานของรัฐตามวิธีการที่กรมบัญชีกลางกำหนด และให้ปิดประกาศโดยเปิดเผย ณ สถานที่ปิดประกาศของหน่วยงานของรัฐนั้น

การลงนามในสัญญาจัดซื้อจัดจ้างจะกระทำได้ต่อเมื่อล่วงพ้นระยะเวลาอุทธรณ์และไม่มีผู้ใดอุทธรณ์ตามมาตรา ๑๑๗ หรือในกรณีที่มีการอุทธรณ์ เมื่อหน่วยงานของรัฐได้รับแจ้งจากคณะกรรมการพิจารณาอุทธรณ์ให้ทำการจัดซื้อจัดจ้างต่อไปได้ เว้นแต่การจัดซื้อจัดจ้างที่มีความจำเป็นเร่งด่วนตามมาตรา ๕๖ (๑) (ค) หรือการจัดซื้อจัดจ้างโดยวิธีเฉพาะเจาะจง หรือการจัดซื้อจัดจ้างที่มีวงเงินเล็กน้อยตามที่กำหนดในกฎกระทรวงที่ออกตามมาตรา ๙๖ วรรคสอง

มาตรา ๖๗ ก่อนลงนามในสัญญา หน่วยงานของรัฐอาจประกาศยกเลิกการจัดซื้อจัดจ้างที่ได้ดำเนินการไปแล้วได้ในกรณี ดังต่อไปนี้

(๑) หน่วยงานของรัฐนั้นไม่ได้รับการจัดสรรเงินงบประมาณที่จะใช้ในการจัดซื้อจัดจ้างหรือเงินงบประมาณที่ได้รับการจัดสรรไม่เพียงพอที่จะทำการจัดซื้อจัดจ้างนั้นต่อไป

(๒) มีการกระทำที่เข้าลักษณะผู้ยื่นข้อเสนอที่ชนะการจัดซื้อจัดจ้างหรือที่ได้รับการคัดเลือกมีผลประโยชน์ร่วมกัน หรือมีส่วนได้เสียกับผู้ยื่นข้อเสนอรายอื่น หรือขัดขวางการแข่งขันอย่างเป็นธรรมหรือสมยอมกันกับผู้ยื่นข้อเสนอรายอื่นหรือเจ้าหน้าที่ในการเสนอราคา หรือส่อว่ากระทำการทุจริตอื่นใดในการเสนอราคา ทั้งนี้ ตามระเบียบที่รัฐมนตรีกำหนด

(๓) การทำการจัดซื้อจัดจ้างต่อไปอาจก่อให้เกิดความเสียหายแก่หน่วยงานของรัฐหรือกระทบต่อประโยชน์สาธารณะ

(๔) กรณีอื่นในทำนองเดียวกับ (๑) (๒) หรือ (๓) ทั้งนี้ ตามที่กำหนดในกฎกระทรวง

การยกเลิกการจัดซื้อจัดจ้างตามวรรคหนึ่งเป็นเอกสิทธิ์ของหน่วยงานของรัฐ ผู้ยื่นข้อเสนอในการจัดซื้อจัดจ้างที่ถูกยกเลิกนั้นจะเรียกร้องค่าเสียหายใด ๆ จากหน่วยงานของรัฐไม่ได้

เมื่อมีการยกเลิกการจัดซื้อจัดจ้าง ให้หน่วยงานของรัฐแจ้งให้ผู้ประกอบการซึ่งมารับหรือซื้อเอกสารเชิญชวนทุกรายทราบถึงเหตุผลที่ต้องยกเลิกการจัดซื้อจัดจ้างครั้งนั้น

ในกรณีที่มีหน่วยงานของรัฐเป็นผู้ยื่นข้อเสนอตั้งแต่สองรายขึ้นไป มิให้ถือว่าหน่วยงานของรัฐนั้นมีผลประโยชน์ร่วมกันหรือมีส่วนได้เสียกับหน่วยงานของรัฐอื่นตาม (๒)

ประกาศตามวรรคหนึ่ง ให้ประกาศในระบบเครือข่ายสารสนเทศของกรมบัญชีกลางและของหน่วยงานของรัฐตามวิธีการที่กรมบัญชีกลางกำหนด และให้ปิดประกาศโดยเปิดเผย ณ สถานที่ปิดประกาศของหน่วยงานของรัฐนั้น ในการนี้ หน่วยงานของรัฐจะเผยแพร่ประกาศดังกล่าวโดยวิธีการอื่นด้วยก็ได้

มาตรา ๖๘ รายละเอียดวิธีการและขั้นตอนการจัดซื้อจัดจ้างพัสดุที่ไม่ได้บัญญัติไว้ในหมวดนี้ให้เป็นไปตามระเบียบที่รัฐมนตรีกำหนด

หมวด ๗
งานจ้างที่ปรึกษา

มาตรา ๖๙ งานจ้างที่ปรึกษาอาจกระทำได้โดยวิธี ดังต่อไปนี้

(๑) วิธีประกาศเชิญชวนทั่วไป ได้แก่ การที่หน่วยงานของรัฐเชิญชวนที่ปรึกษาทั่วไปที่มีคุณสมบัติตรงตามเงื่อนไขที่หน่วยงานของรัฐกำหนดให้เข้ายื่นข้อเสนอ

(๒) วิธีคัดเลือก ได้แก่ การที่หน่วยงานของรัฐเชิญชวนเฉพาะที่ปรึกษาที่มีคุณสมบัติตรงตามเงื่อนไขที่หน่วยงานของรัฐกำหนดซึ่งต้องไม่น้อยกว่าสามรายให้เข้ายื่นข้อเสนอ เว้นแต่ในงานนั้นมีที่ปรึกษาที่มีคุณสมบัติตรงตามที่กำหนดน้อยกว่าสามราย

(๓) วิธีเฉพาะเจาะจง ได้แก่ การที่หน่วยงานของรัฐเชิญชวนที่ปรึกษาที่มีคุณสมบัติตรงตามเงื่อนไขที่หน่วยงานของรัฐกำหนดรายใดรายหนึ่งให้เข้ายื่นข้อเสนอ หรือให้เข้ามาเจรจาต่อรองราคา

มาตรา ๗๐ งานจ้างที่ปรึกษา ให้หน่วยงานของรัฐเลือกใช้วิธีใดวิธีหนึ่งตามมาตรา ๖๙ ตามหลักเกณฑ์ ดังต่อไปนี้

(๑) งานจ้างที่ปรึกษาโดยวิธีประกาศเชิญชวนทั่วไป ให้ใช้กับงานที่ไม่ซับซ้อน งานที่มีลักษณะเป็นงานประจำของหน่วยงานของรัฐ หรืองานที่มีมาตรฐานตามหลักวิชาชีพ และมีที่ปรึกษาซึ่งสามารถทำงานนั้นได้เป็นการทั่วไป

(๒) งานจ้างที่ปรึกษาโดยวิธีคัดเลือก ให้กระทำได้ในกรณี ดังต่อไปนี้

(ก) ใช้วิธีประกาศเชิญชวนทั่วไปแล้ว แต่ไม่มีผู้ยื่นข้อเสนอ หรือข้อเสนอนั้นไม่ได้รับการคัดเลือก

(ข) เป็นงานที่ซับซ้อน ซับซ้อนมาก หรือที่มีเทคนิคเฉพาะไม่เหมาะที่จะดำเนินการโดยวิธีประกาศเชิญชวนทั่วไป

(ค) เป็นงานจ้างที่มีที่ปรึกษาในงานที่จะจ้างนั้นจำนวนจำกัด

(ง) กรณีอื่นตามที่กำหนดในกฎกระทรวง

(๓) งานจ้างที่ปรึกษาโดยวิธีเฉพาะเจาะจง ให้กระทำได้ในกรณี ดังต่อไปนี้

(ก) ใช้ทั้งวิธีประกาศเชิญชวนทั่วไปและวิธีคัดเลือก หรือใช้วิธีคัดเลือกแล้ว แต่ไม่มีผู้ยื่นข้อเสนอ หรือข้อเสนอนั้นไม่ได้รับการคัดเลือก

(ข) งานจ้างที่มีวงเงินค่าจ้างครั้งหนึ่งไม่เกินวงเงินตามที่กำหนดในกฎกระทรวง

(ค) เป็นงานที่จำเป็นต้องให้ที่ปรึกษารายเดิมทำต่อจากงานที่ได้ทำไว้แล้วเนื่องจากเหตุผลทางเทคนิค

(ง) เป็นงานจ้างที่มีที่ปรึกษาในงานที่จะจ้างนั้นจำนวนจำกัดและมีวงเงินค่าจ้างครั้งหนึ่งไม่เกินวงเงินตามที่กำหนดในกฎกระทรวง

(จ) เป็นงานจ้างที่มีที่ปรึกษาในงานที่จะจ้างนั้นเพียงรายเดียว

(ฉ) เป็นงานที่มีความจำเป็นเร่งด่วนหรือที่เกี่ยวกับความมั่นคงของชาติ หากล่าช้าจะเสียหายแก่หน่วยงานของรัฐหรือความมั่นคงของชาติ

(ช) กรณีอื่นตามที่กำหนดในกฎกระทรวง

ให้คณะกรรมการนโยบายมีอำนาจประกาศในระบบเครือข่ายสารสนเทศของกรมบัญชีกลางกำหนดกรณีตัวอย่างของงานที่ไม่ซับซ้อนตาม (๑) หรืองานที่ซับซ้อน ซับซ้อนมาก หรือที่มีเทคนิคเฉพาะตาม (๒) (ข)

รัฐมนตรีอาจออกระเบียบเพื่อกำหนดรายละเอียดอื่นของงานจ้างที่ปรึกษาตามวรรคหนึ่งเพิ่มเติมได้ตามความจำเป็นเพื่อประโยชน์ในการดำเนินการ

มาตรา ๗๑ รายละเอียดของวิธีการจัดซื้อจัดจ้างสำหรับงานจ้างที่ปรึกษาในหมวดนี้ด้วยวิธีการทางอิเล็กทรอนิกส์ในระบบเครือข่ายสารสนเทศของกรมบัญชีกลาง ให้เป็นไปตามระเบียบที่รัฐมนตรีกำหนด

มาตรา ๗๒ ให้นำบทบัญญัติมาตรา ๕๘ มาใช้บังคับกับงานจ้างที่ปรึกษาตามหมวดนี้โดยอนุโลม

มาตรา ๗๓ ที่ปรึกษาที่จะเข้าร่วมการเสนองานกับหน่วยงานของรัฐ ต้องเป็นที่ปรึกษาที่ได้ขึ้นทะเบียนไว้กับศูนย์ข้อมูลที่ปรึกษา กระทรวงการคลัง เว้นแต่จะมีหนังสือรับรองจากศูนย์ข้อมูล

ที่ปรึกษา กระทรวงการคลัง ว่าไม่มีที่ปรึกษาเป็นผู้ให้บริการในงานที่จ้างนั้น หรือเป็นงานจ้างที่ปรึกษาของหน่วยงานของรัฐในต่างประเทศ

วิธีการยื่นขอขึ้นทะเบียนที่ปรึกษา คุณสมบัติและลักษณะต้องห้าม การเพิกถอนรายชื่อออกจากทะเบียน และอัตราค่าธรรมเนียมการขอขึ้นทะเบียน รวมทั้งหลักเกณฑ์และวิธีการอุทธรณ์และการพิจารณาอุทธรณ์ ในกรณีที่ศูนย์ข้อมูลที่ปรึกษา กระทรวงการคลัง ไม่ขึ้นทะเบียนให้เป็นที่ปรึกษา ให้เป็นไปตามที่กำหนดในกฎกระทรวง ทั้งนี้ ในการออกกฎกระทรวงที่เกี่ยวกับคุณสมบัติหรือลักษณะต้องห้ามของที่ปรึกษา ให้คำนึงถึงความสอดคล้องกับกฎหมายอื่นที่เกี่ยวข้องกับการประกอบวิชาชีพของที่ปรึกษาด้วย

ในกรณีที่เห็นสมควร รัฐมนตรีอาจออกระเบียบกำหนดหลักเกณฑ์การขึ้นทะเบียนที่ปรึกษาไว้เป็นอย่างอื่นก็ได้

มาตรา ๗๔ ในการดำเนินงานจ้างที่ปรึกษาแต่ละครั้ง ให้ผู้มีอำนาจแต่งตั้งคณะกรรมการดำเนินงานจ้างที่ปรึกษา เพื่อรับผิดชอบในการดำเนินงานจ้างที่ปรึกษานั้น

องค์ประกอบ องค์ประชุม และหน้าที่ของคณะกรรมการดำเนินงานจ้างที่ปรึกษา ให้เป็นไปตามระเบียบที่รัฐมนตรีกำหนด

ค่าตอบแทนคณะกรรมการดำเนินงานจ้างที่ปรึกษาตามวรรคหนึ่ง ให้เป็นไปตามที่กระทรวงการคลังกำหนด

มาตรา ๗๕ ในการพิจารณาคัดเลือกข้อเสนอ ให้หน่วยงานของรัฐดำเนินการโดยคำนึงถึงความคุ้มค่าและวัตถุประสงค์ของงานจ้างที่ปรึกษาเป็นสำคัญ โดยให้พิจารณาเกณฑ์ด้านคุณภาพ ดังต่อไปนี้

(๑) ผลงานและประสบการณ์ของที่ปรึกษา

(๒) วิธีการบริหารและวิธีการปฏิบัติงาน

(๓) จำนวนบุคลากรที่ร่วมงาน

(๔) ประเภทของที่ปรึกษาที่รัฐต้องการส่งเสริมหรือสนับสนุน

(๕) ข้อเสนอทางด้านการเงิน

(๖) เกณฑ์อื่นตามที่กำหนดในกฎกระทรวง

ประเภทของที่ปรึกษาที่รัฐต้องการส่งเสริมหรือสนับสนุนตาม (๔) ให้เป็นไปตามที่กำหนดในกฎกระทรวง

มาตรา ๗๖ ในการพิจารณาคัดเลือกข้อเสนอโดยวิธีตามมาตรา ๖๙ (๑) หรือ (๒) นอกจากให้พิจารณาเกณฑ์ด้านคุณภาพตามมาตรา ๗๕ แล้ว ให้เป็นไปตามเกณฑ์ในการพิจารณาและการให้น้ำหนักดังต่อไปนี้ด้วย

(๑) กรณีงานจ้างที่ปรึกษาเพื่อดำเนินงานประจำ งานที่มีมาตรฐานเชิงคุณภาพตามหลักวิชาชีพอยู่แล้ว หรืองานที่ไม่ซับซ้อน ให้หน่วยงานของรัฐคัดเลือกผู้ยื่นข้อเสนอที่ผ่านเกณฑ์ด้านคุณภาพแล้ว และให้คัดเลือกจากรายที่เสนอราคาต่ำสุด

(๒) กรณีงานจ้างที่ปรึกษาที่เป็นไปตามมาตรฐานของหน่วยงานของรัฐหรืองานที่ซับซ้อน ให้หน่วยงานของรัฐคัดเลือกผู้ยื่นข้อเสนอที่ผ่านเกณฑ์ด้านคุณภาพแล้วและให้คัดเลือกจากรายที่ได้คะแนนรวมด้านคุณภาพและด้านราคามากที่สุด

(๓) กรณีงานจ้างที่ปรึกษาที่มีความซับซ้อนมาก ให้หน่วยงานของรัฐคัดเลือกผู้ยื่นข้อเสนอที่ผ่านเกณฑ์ด้านคุณภาพแล้วและให้คัดเลือกจากรายที่ได้คะแนนด้านคุณภาพมากที่สุด

รัฐมนตรีอาจออกระเบียบกำหนดหลักเกณฑ์เกี่ยวกับการพิจารณาคัดเลือกข้อเสนอของงานจ้างที่ปรึกษาประเภทใดหรือกำหนดรายละเอียดอื่นของงานจ้างที่ปรึกษาตามวรรคหนึ่งเพิ่มเติมได้ตามความจำเป็นเพื่อประโยชน์ในการดำเนินการ

มาตรา ๗๗ การจัดทำประกาศเชิญชวนหรือหนังสือเชิญชวนที่ปรึกษาให้เข้าร่วมการยื่นข้อเสนอและการประกาศผลผู้ชนะหรือผู้ได้รับการคัดเลือก ให้นำบทบัญญัติมาตรา ๖๒ และมาตรา ๖๖ มาใช้บังคับโดยอนุโลม

มาตรา ๗๘ รายละเอียดวิธีการและขั้นตอนงานจ้างที่ปรึกษาที่ไม่ได้บัญญัติไว้ในหมวดนี้ให้เป็นไปตามระเบียบที่รัฐมนตรีกำหนด

หมวด ๘
งานจ้างออกแบบหรือควบคุมงานก่อสร้าง

มาตรา ๗๙ งานจ้างออกแบบหรือควบคุมงานก่อสร้างอาจกระทำได้โดยวิธีดังต่อไปนี้

(๑) วิธีประกาศเชิญชวนทั่วไป

(๒) วิธีคัดเลือก

(๓) วิธีเฉพาะเจาะจง

(๔) วิธีประกวดแบบ

มาตรา ๘๐ วิธีประกาศเชิญชวนทั่วไป ให้ใช้กับงานจ้างออกแบบหรือควบคุมงานก่อสร้างที่มีลักษณะไม่ซับซ้อน

มาตรา ๘๑ วิธีคัดเลือก เป็นงานจ้างออกแบบหรือควบคุมงานก่อสร้างที่หน่วยงานของรัฐเชิญชวนผู้ให้บริการที่มีคุณสมบัติตรงตามเงื่อนไขที่หน่วยงานของรัฐกำหนดไม่น้อยกว่าสามรายให้เข้ายื่นข้อเสนอ เว้นแต่ในงานนั้นมีผู้ให้บริการที่มีคุณสมบัติตรงตามที่กำหนดน้อยกว่าสามราย ทั้งนี้ ให้กระทำได้ในกรณีดังต่อไปนี้

(๑) ใช้วิธีประกาศเชิญชวนทั่วไปแล้ว แต่ไม่มีผู้ยื่นข้อเสนอ หรือข้อเสนอนั้นไม่ได้รับการคัดเลือก

(๒) เป็นงานจ้างที่มีลักษณะซับซ้อนหรือซับซ้อนมาก

(๓) เป็นงานเกี่ยวกับการออกแบบหรือใช้ความคิด เช่น รูปแบบสิ่งก่อสร้าง ซึ่งหน่วยงานของรัฐไม่มีข้อมูลเพียงพอที่จะกำหนดรายละเอียดเบื้องต้นได้

(๔) กรณีอื่นตามที่กำหนดในกฎกระทรวง

มาตรา ๘๒ วิธีเฉพาะเจาะจง เป็นงานจ้างออกแบบหรือควบคุมงานก่อสร้างที่หน่วยงานของรัฐเลือกจ้างผู้ให้บริการรายใดรายหนึ่งซึ่งเคยทราบหรือเคยเห็นความสามารถแล้ว ตามที่คณะกรรมการดำเนินงานจ้างออกแบบหรือควบคุมงานก่อสร้างโดยวิธีเฉพาะเจาะจงได้พิจารณาเสนอแนะ ทั้งนี้ ให้กระทำได้ในกรณีดังต่อไปนี้

(๑) ใช้ทั้งวิธีประกาศเชิญชวนทั่วไปและวิธีคัดเลือก หรือใช้วิธีคัดเลือกแล้ว แต่ไม่มีผู้ยื่นข้อเสนอหรือข้อเสนอนั้นไม่ได้รับการคัดเลือก

(๒) ให้ใช้กับงานจ้างที่มีวงเงินงบประมาณค่าก่อสร้างไม่เกินวงเงินตามที่กำหนดในกฎกระทรวง

(๓) เป็นงานที่มีความจำเป็นเร่งด่วนหรือที่เกี่ยวกับความมั่นคงของชาติ หากล่าช้าจะเสียหายแก่หน่วยงานของรัฐหรือความมั่นคงของชาติ

(๔) เป็นงานที่จำเป็นต้องให้ผู้ให้บริการรายเดิมทำต่อจากงานที่ได้ทำไว้แล้ว เนื่องจากเหตุผลทางเทคนิค

(๕) กรณีอื่นตามที่กำหนดในกฎกระทรวง

มาตรา ๘๓ วิธีประกวดแบบ เป็นงานจ้างออกแบบหรือควบคุมงานก่อสร้างที่หน่วยงานของรัฐเชิญชวนผู้ให้บริการที่มีคุณสมบัติตรงตามเงื่อนไขที่หน่วยงานของรัฐกำหนดให้เข้ายื่นข้อเสนอ เพื่อออกแบบงานก่อสร้างที่มีลักษณะพิเศษ เป็นที่เชิดชูคุณค่าทางด้านศิลปกรรมหรือสถาปัตยกรรมของชาติ หรืองานอื่นตามที่กำหนดในกฎกระทรวง

มาตรา ๘๔ เพื่อประโยชน์ในการดำเนินงานจ้างออกแบบหรือควบคุมงานก่อสร้างตามมาตรา ๘๐ มาตรา ๘๑ มาตรา ๘๒ และมาตรา ๘๓ รัฐมนตรีอาจออกระเบียบเพื่อกำหนดรายละเอียดอื่นของงานจ้างออกแบบหรือควบคุมงานก่อสร้างเพิ่มเติมได้ตามความจำเป็นเพื่อประโยชน์ในการดำเนินการ

มาตรา ๘๕ รายละเอียดของวิธีการจัดซื้อจัดจ้างสำหรับงานจ้างออกแบบหรือควบคุมงานก่อสร้างในหมวดนี้ด้วยวิธีการทางอิเล็กทรอนิกส์ในระบบเครือข่ายสารสนเทศของกรมบัญชีกลางให้เป็นไปตามระเบียบที่รัฐมนตรีกำหนด

มาตรา ๘๖ ให้นำบทบัญญัติมาตรา ๕๘ มาใช้บังคับกับงานจ้างออกแบบหรือควบคุมงานก่อสร้างตามหมวดนี้โดยอนุโลม

มาตรา ๘๗ ในการจ้างผู้ให้บริการงานจ้างออกแบบหรือควบคุมงานก่อสร้าง ผู้ให้บริการต้องมีใบอนุญาตประกอบวิชาชีพสถาปัตยกรรมหรือวิศวกรรม แล้วแต่กรณี

ผู้ให้บริการตามวรรคหนึ่งที่เป็นนิติบุคคล ต้องเป็นผู้ที่ได้ขึ้นทะเบียนไว้กับสภาวิชาชีพนั้น ๆ ด้วย

มาตรา ๘๘ ผู้ให้บริการงานจ้างออกแบบหรือควบคุมงานก่อสร้างที่เป็นคู่สัญญากับหน่วยงานของรัฐต้องไม่มีส่วนได้เสียกับผู้ประกอบการงานก่อสร้างในงานนั้น ทั้งนี้ ตามระเบียบที่รัฐมนตรีกำหนด

มาตรา ๘๙ ในการดำเนินงานจ้างออกแบบหรือควบคุมงานก่อสร้างแต่ละครั้ง ให้ผู้มีอำนาจแต่งตั้งคณะกรรมการดำเนินงานจ้างออกแบบหรือควบคุมงานก่อสร้าง เพื่อรับผิดชอบในการดำเนินงานจ้างออกแบบหรือควบคุมงานก่อสร้างนั้น

องค์ประกอบ องค์ประชุม และหน้าที่ของคณะกรรมการตามวรรคหนึ่ง ให้เป็นไปตามระเบียบที่รัฐมนตรีกำหนด

ค่าตอบแทนคณะกรรมการตามวรรคหนึ่ง ให้เป็นไปตามที่กระทรวงการคลังกำหนด

มาตรา ๙๐ ในการพิจารณาคัดเลือกผู้ให้บริการงานจ้างออกแบบหรือควบคุมงานก่อสร้าง ให้หน่วยงานของรัฐพิจารณาคัดเลือกผู้ให้บริการที่มีแนวคิดของงานจ้างที่ได้คะแนนด้านคุณภาพมากที่สุด

อัตราค่าจ้างผู้ให้บริการงานจ้างออกแบบหรือควบคุมงานก่อสร้าง ให้เป็นไปตามที่กำหนดในกฎกระทรวง

มาตรา ๙๑ การจัดทำประกาศเชิญชวนหรือหนังสือเชิญชวนผู้ให้บริการงานจ้างออกแบบหรือควบคุมงานก่อสร้างให้เข้าร่วมการยื่นข้อเสนอ และการประกาศผลผู้ชนะหรือผู้ได้รับการคัดเลือก ให้นำบทบัญญัติมาตรา ๖๒ และมาตรา ๖๖ มาใช้บังคับโดยอนุโลม

มาตรา ๙๒ รายละเอียดวิธีการและขั้นตอนงานจ้างออกแบบหรือควบคุมงานก่อสร้างที่ไม่ได้บัญญัติไว้ในหมวดนี้ ให้เป็นไปตามระเบียบที่รัฐมนตรีกำหนด

หมวด ๙
การทำสัญญา

มาตรา ๙๓ หน่วยงานของรัฐต้องทำสัญญาตามแบบที่คณะกรรมการนโยบายกำหนดโดยความเห็นชอบของสำนักงานอัยการสูงสุด ทั้งนี้ แบบสัญญานั้นให้ประกาศในราชกิจจานุเบกษาด้วย

การทำสัญญารายใดถ้าจำเป็นต้องมีข้อความหรือรายการแตกต่างไปจากแบบสัญญาตามวรรคหนึ่ง โดยมีสาระสำคัญตามที่กำหนดไว้ในแบบสัญญาและไม่ทำให้หน่วยงานของรัฐเสียเปรียบ ก็ให้กระทำได้ เว้นแต่หน่วยงานของรัฐเห็นว่าจะมีปัญหาในทางเสียเปรียบหรือไม่รัดกุมพอ ก็ให้ส่งร่างสัญญานั้นไปให้สำนักงานอัยการสูงสุดพิจารณาให้ความเห็นชอบก่อน

ในกรณีที่ไม่อาจทำสัญญาตามแบบสัญญาตามวรรคหนึ่งได้ และจำเป็นต้องร่างสัญญาขึ้นใหม่ ให้ส่งร่างสัญญานั้นไปให้สำนักงานอัยการสูงสุดพิจารณาให้ความเห็นชอบก่อน เว้นแต่การทำสัญญาตามแบบที่สำนักงานอัยการสูงสุดได้เคยให้ความเห็นชอบมาแล้ว ก็ให้กระทำได้

ในกรณีจำเป็นต้องทำสัญญาเป็นภาษาต่างประเทศ ให้ทำเป็นภาษาอังกฤษและต้องจัดทำข้อสรุปสาระสำคัญแห่งสัญญาเป็นภาษาไทยตามหลักเกณฑ์ที่คณะกรรมการนโยบายประกาศกำหนดในราชกิจจานุเบกษา เว้นแต่การทำสัญญาเป็นภาษาต่างประเทศตามแบบสัญญาที่คณะกรรมการนโยบายกำหนด

ในกรณีที่หน่วยงานของรัฐไม่ได้ทำสัญญาตามแบบสัญญาตามวรรคหนึ่งหรือไม่ได้ส่งร่างสัญญาให้สำนักงานอัยการสูงสุดพิจารณาให้ความเห็นชอบก่อนตามวรรคสองหรือวรรคสาม หรือตามมาตรา ๙๗ วรรคหนึ่ง แล้วแต่กรณี ให้หน่วยงานของรัฐส่งสัญญานั้นให้สำนักงานอัยการสูงสุดพิจารณาให้ความเห็นชอบในภายหลังได้ เมื่อสำนักงานอัยการสูงสุดพิจารณาให้ความเห็นชอบแล้ว หรือเมื่อสำนักงานอัยการสูงสุดพิจารณาเห็นชอบแต่ให้แก้ไขสัญญา ถ้าหน่วยงานของรัฐแก้ไขสัญญานั้นให้เป็นไปตามความเห็นของสำนักงานอัยการสูงสุดแล้ว ให้ถือว่าสัญญานั้นมีผลสมบูรณ์

ในกรณีที่หน่วยงานของรัฐไม่ได้ทำสัญญาตามแบบสัญญาตามวรรคหนึ่ง หน่วยงานของรัฐไม่แก้ไขสัญญาตามความเห็นของสำนักงานอัยการสูงสุด หรือคู่สัญญาไม่ตกลงหรือยินยอมให้แก้ไขสัญญาตามความเห็นของสำนักงานอัยการสูงสุด หากข้อสัญญาที่แตกต่างจากแบบสัญญาหรือข้อสัญญาที่ไม่แก้ไขตามความเห็นของสำนักงานอัยการสูงสุดเป็นส่วนที่เป็นสาระสำคัญหรือเป็นกรณีผิดพลาดอย่างร้ายแรงตามมาตรา ๑๐๔ ให้ถือว่าสัญญานั้นเป็นโมฆะ

มาตรา ๙๔ การทำสัญญาของหน่วยงานของรัฐในต่างประเทศ จะทำสัญญาเป็นภาษาอังกฤษหรือภาษาของประเทศที่หน่วยงานของรัฐนั้นตั้งอยู่ โดยผ่านการพิจารณาของผู้เชี่ยวชาญของหน่วยงานของรัฐก็ได้

มาตรา ๙๕ สัญญาที่ทำในราชอาณาจักรต้องมีข้อตกลงในการห้ามคู่สัญญาไปจ้างช่วงให้ผู้อื่นทำอีกทอดหนึ่ง ไม่ว่าทั้งหมดหรือแต่บางส่วน เว้นแต่การจ้างช่วงแต่บางส่วนที่ได้รับอนุญาตจากหน่วยงานของรัฐที่เป็นคู่สัญญาแล้ว ถ้าคู่สัญญาไปจ้างช่วงโดยฝ่าฝืนข้อตกลงดังกล่าว ต้องกำหนดให้มีค่าปรับสำหรับการฝ่าฝืนข้อตกลงนั้นไม่น้อยกว่าร้อยละสิบของวงเงินของงานที่จ้างช่วงตามสัญญา

มาตรา ๙๖ หน่วยงานของรัฐอาจจัดทำข้อตกลงเป็นหนังสือโดยไม่ทำตามแบบสัญญาตามมาตรา ๙๓ ก็ได้ เฉพาะในกรณี ดังต่อไปนี้

(๑) การจัดซื้อจัดจ้างโดยวิธีคัดเลือกตามมาตรา ๕๖ (๑) (ค) หรือการจัดซื้อจัดจ้างโดยวิธีเฉพาะเจาะจงตามมาตรา ๕๖ (๒) (ข) (ง) หรือ (ฉ) หรือการจ้างที่ปรึกษาโดยวิธีเฉพาะเจาะจงตามมาตรา ๗๐ (๓) (ข)

(๒) การจัดซื้อจัดจ้างจากหน่วยงานของรัฐ

(๓) กรณีที่คู่สัญญาสามารถส่งมอบพัสดุได้ครบถ้วนภายในห้าวันทำการนับตั้งแต่วันถัดจากวันทำข้อตกลงเป็นหนังสือ

(๔) การเช่าซึ่งผู้เช่าไม่ต้องเสียเงินอื่นใดนอกจากค่าเช่า

(๕) กรณีอื่นตามที่คณะกรรมการนโยบายประกาศกำหนดในราชกิจจานุเบกษา

ในกรณีที่การจัดซื้อจัดจ้างมีวงเงินเล็กน้อยตามที่กำหนดในกฎกระทรวง จะไม่ทำข้อตกลงเป็นหนังสือไว้ต่อกันก็ได้ แต่ต้องมีหลักฐานในการจัดซื้อจัดจ้างนั้น

ในการออกกฎกระทรวงตามวรรคสองจะกำหนดวงเงินเล็กน้อยให้แตกต่างกันตามขนาดหรือประเภทของหน่วยงานของรัฐก็ได้

มาตรา ๙๗ สัญญาหรือข้อตกลงเป็นหนังสือที่ได้ลงนามแล้วจะแก้ไขไม่ได้ เว้นแต่ในกรณีดังต่อไปนี้ให้อยู่ในดุลพินิจของผู้มีอำนาจที่จะพิจารณาอนุมัติให้แก้ไขได้

(๑) เป็นการแก้ไขตามมาตรา ๙๓ วรรคห้า

(๒) ในกรณีที่มีความจำเป็นต้องแก้ไขสัญญาหรือข้อตกลง หากการแก้ไขนั้นไม่ทำให้หน่วยงานของรัฐเสียประโยชน์

(๓) เป็นการแก้ไขเพื่อประโยชน์แก่หน่วยงานของรัฐหรือประโยชน์สาธารณะ

(๔) กรณีอื่นตามที่กำหนดในกฎกระทรวง

ในกรณีการแก้ไขสัญญาที่หน่วยงานของรัฐเห็นว่าจะมีปัญหาในทางเสียประโยชน์หรือไม่รัดกุมพอ ก็ให้ส่งร่างสัญญาที่แก้ไขนั้นไปให้สำนักงานอัยการสูงสุดพิจารณาให้ความเห็นชอบก่อน

การแก้ไขสัญญาหรือข้อตกลงตามวรรคหนึ่งหรือวรรคสองจะต้องปฏิบัติตามกฎหมายว่าด้วยวิธีการงบประมาณหรือกฎหมายอื่นที่เกี่ยวข้อง หากมีความจำเป็นต้องเพิ่มหรือลดวงเงิน หรือเพิ่มหรือลดระยะเวลาส่งมอบหรือระยะเวลาในการทำงาน ให้ตกลงพร้อมกันไป

ในกรณีที่มีการแก้ไขสัญญาหรือข้อตกลงเพื่อเพิ่มวงเงิน เมื่อรวมวงเงินตามสัญญาหรือข้อตกลงเดิมและวงเงินที่เพิ่มขึ้นใหม่แล้ว หากวงเงินรวมดังกล่าวมีผลทำให้ผู้มีอำนาจอนุมัติสั่งซื้อหรือสั่งจ้างเปลี่ยนแปลงไป จะต้องดำเนินการให้ผู้มีอำนาจอนุมัติสั่งซื้อหรือสั่งจ้างตามวงเงินรวมดังกล่าวเป็นผู้อนุมัติการแก้ไขสัญญาหรือข้อตกลงด้วย

ในกรณีที่มีการแก้ไขสัญญาหรือข้อตกลงเพื่อลดวงเงิน ให้ผู้มีอำนาจอนุมัติสั่งซื้อหรือสั่งจ้างตามวงเงินเดิมเป็นผู้อนุมัติการแก้ไขสัญญาหรือข้อตกลง

มาตรา ๙๘ ให้หน่วยงานของรัฐประกาศเผยแพร่สาระสำคัญของสัญญาหรือข้อตกลงที่ได้ลงนามแล้ว รวมทั้งการแก้ไขเปลี่ยนแปลงสัญญาหรือข้อตกลงในระบบเครือข่ายสารสนเทศของกรมบัญชีกลางและของหน่วยงานของรัฐตามหลักเกณฑ์และวิธีการที่กรมบัญชีกลางกำหนด

มาตรา ๙๙ รายละเอียดวิธีการและขั้นตอนการทำสัญญาที่ไม่ได้บัญญัติไว้ในหมวดนี้ ให้เป็นไปตามระเบียบที่รัฐมนตรีกำหนด

หมวด ๑๐
การบริหารสัญญาและการตรวจรับพัสดุ

มาตรา ๑๐๐ ในการดำเนินการตามสัญญาหรือข้อตกลง ให้ผู้มีอำนาจแต่งตั้งคณะกรรมการตรวจรับพัสดุเพื่อรับผิดชอบการบริหารสัญญาหรือข้อตกลงและการตรวจรับพัสดุ

องค์ประกอบ องค์ประชุม และหน้าที่ของคณะกรรมการตรวจรับพัสดุ ให้เป็นไปตามระเบียบที่รัฐมนตรีกำหนด

ในกรณีที่การจัดซื้อจัดจ้างมีวงเงินเล็กน้อยตามที่กำหนดในกฎกระทรวง จะแต่งตั้งบุคคลหนึ่งบุคคลใดเป็นผู้ตรวจรับพัสดุนั้น โดยให้ปฏิบัติหน้าที่เช่นเดียวกับคณะกรรมการตรวจรับพัสดุก็ได้ และให้นำบทบัญญัติมาตรา ๙๖ วรรคสาม มาใช้บังคับโดยอนุโลม

ผู้รับผิดชอบการบริหารสัญญาหรือข้อตกลงและการตรวจรับพัสดุตามวรรคหนึ่งและวรรคสาม ซึ่งไม่ใช่ผู้ที่ได้รับแต่งตั้งให้ดำรงตำแหน่งที่ปฏิบัติงานเกี่ยวกับการจัดซื้อจัดจ้างหรือการบริหารพัสดุ ให้ได้รับค่าตอบแทนตามที่กระทรวงการคลังกำหนด

มาตรา ๑๐๑ งานจ้างก่อสร้างที่มีขั้นตอนการดำเนินการเป็นระยะ ๆ อันจำเป็นต้องมีการควบคุมงานอย่างใกล้ชิด หรือมีเงื่อนไขการจ่ายเงินเป็นงวดตามความก้าวหน้าของงาน ให้มีผู้ควบคุมงานซึ่งแต่งตั้งโดยผู้มีอำนาจเพื่อรับผิดชอบในการควบคุมงานก่อสร้างนั้น

การแต่งตั้ง คุณสมบัติ และหน้าที่ของผู้ควบคุมงาน ให้เป็นไปตามระเบียบที่รัฐมนตรีกำหนด

ค่าตอบแทนผู้ควบคุมงานตามวรรคหนึ่ง ให้เป็นไปตามที่กระทรวงการคลังกำหนด

มาตรา ๑๐๒ การงดหรือลดค่าปรับให้แก่คู่สัญญา หรือการขยายเวลาทำการตามสัญญาหรือข้อตกลง ให้อยู่ในดุลพินิจของผู้มีอำนาจที่จะพิจารณาได้ตามจำนวนวันที่มีเหตุเกิดขึ้นจริง เฉพาะในกรณีดังต่อไปนี้

(๑) เหตุเกิดจากความผิดหรือความบกพร่องของหน่วยงานของรัฐ

(๒) เหตุสุดวิสัย

(๓) เหตุเกิดจากพฤติการณ์อันหนึ่งอันใดที่คู่สัญญาไม่ต้องรับผิดตามกฎหมาย

(๔) เหตุอื่นตามที่กำหนดในกฎกระทรวง

หลักเกณฑ์และวิธีการของดหรือลดค่าปรับให้แก่คู่สัญญา หรือการขยายเวลาทำการตามสัญญาหรือข้อตกลง ให้เป็นไปตามระเบียบที่รัฐมนตรีกำหนด

มาตรา ๑๐๓ ในกรณีที่มีเหตุบอกเลิกสัญญาหรือข้อตกลงต่อไปนี้ ให้อยู่ในดุลพินิจของผู้มีอำนาจที่จะบอกเลิกสัญญาหรือข้อตกลงกับคู่สัญญา

(๑) เหตุตามที่กฎหมายกำหนด

(๒) เหตุอันเชื่อได้ว่าผู้ขายหรือผู้รับจ้างไม่สามารถส่งมอบงานหรือทำงานให้แล้วเสร็จได้ภายในระยะเวลาที่กำหนด

(๓) เหตุอื่นตามที่กำหนดไว้ในพระราชบัญญัตินี้หรือในสัญญาหรือข้อตกลง

(๔) เหตุอื่นตามระเบียบที่รัฐมนตรีกำหนด

การตกลงกับคู่สัญญาที่จะบอกเลิกสัญญาหรือข้อตกลง ให้ผู้มีอำนาจพิจารณาได้เฉพาะในกรณีที่เป็นประโยชน์แก่หน่วยงานของรัฐโดยตรงหรือเพื่อประโยชน์สาธารณะ หรือเพื่อแก้ไขข้อเสียเปรียบของหน่วยงานของรัฐในการที่จะปฏิบัติตามสัญญาหรือข้อตกลงนั้นต่อไป

ในกรณีที่หน่วยงานของรัฐมิได้เป็นฝ่ายบอกเลิกสัญญาหรือข้อตกลง หรือการบอกเลิกสัญญาหรือข้อตกลงนั้นเป็นกรณีที่หน่วยงานของรัฐมิได้เรียกค่าปรับ แล้วแต่กรณี หากคู่สัญญาเห็นว่า หน่วยงานของรัฐต้องรับผิดชดใช้ค่าเสียหาย คู่สัญญาจะยื่นคำขอต่อหน่วยงานของรัฐให้พิจารณาชดใช้ค่าเสียหายก็ได้ ในการนี้ หน่วยงานของรัฐต้องออกใบรับคำขอให้ไว้เป็นหลักฐานและพิจารณาคำขอนั้นโดยไม่ชักช้า เมื่อหน่วยงานของรัฐมีหนังสือแจ้งผลการพิจารณาเป็นเช่นใดแล้ว หากคู่สัญญายังไม่พอใจในผลการพิจารณาก็ให้มีสิทธิฟ้องคดีต่อศาลเพื่อเรียกให้ชดใช้ค่าเสียหายตามสัญญาต่อไป ทั้งนี้ หลักเกณฑ์ วิธีการและระยะเวลาในการพิจารณาคำขอของหน่วยงานของรัฐ ให้เป็นไปตามระเบียบที่รัฐมนตรีกำหนด ซึ่งอย่างน้อยต้องกำหนดให้หน่วยงานของรัฐแต่งตั้งคณะกรรมการขึ้นเพื่อพิจารณาค่าเสียหายและการกำหนดวงเงินค่าเสียหายที่ต้องรายงานต่อกระทรวงการคลังเพื่อพิจารณาให้ความเห็นชอบ

มาตรา ๑๐๔ ในกรณีที่สัญญาหรือข้อตกลงเกี่ยวกับการจัดซื้อจัดจ้างเกิดจากกรณีที่หน่วยงานของรัฐมิได้ปฏิบัติตามพระราชบัญญัตินี้ กฎกระทรวง ระเบียบ หรือประกาศที่ออกตามความในพระราชบัญญัตินี้ ในส่วนที่ไม่เป็นสาระสำคัญหรือผิดพลาดไม่ร้ายแรง หาทำให้สัญญาหรือข้อตกลงเกี่ยวกับการจัดซื้อจัดจ้างนั้นเป็นโมฆะไม่

ให้คณะกรรมการนโยบายมีอำนาจประกาศในระบบเครือข่ายสารสนเทศของกรมบัญชีกลางกำหนดกรณีตัวอย่างที่ถือว่าเป็นส่วนที่เป็นสาระสำคัญหรือเป็นกรณีผิดพลาดอย่างร้ายแรง หรือที่ไม่เป็นสาระสำคัญหรือเป็นกรณีผิดพลาดไม่ร้ายแรงตามวรรคหนึ่ง

ในกรณีที่มีปัญหาเกี่ยวกับความเป็นโมฆะของสัญญาหรือข้อตกลงตามวรรคหนึ่ง ให้คู่สัญญาฝ่ายหนึ่งฝ่ายใดเสนอเรื่องต่อคณะกรรมการนโยบายเป็นผู้วินิจฉัยชี้ขาด

มาตรา ๑๐๕ รายละเอียดวิธีการและขั้นตอนการบริหารสัญญาและการตรวจรับพัสดุที่ไม่ได้บัญญัติไว้ในหมวดนี้ ให้เป็นไปตามระเบียบที่รัฐมนตรีกำหนด

หมวด ๑๑
การประเมินผลการปฏิบัติงานของผู้ประกอบการ

มาตรา ๑๐๖ เพื่อประโยชน์ของหน่วยงานของรัฐ ในการพิจารณาคัดเลือกผู้ยื่นข้อเสนอที่จะเข้ามาเป็นคู่สัญญากับหน่วยงานของรัฐให้เป็นไปอย่างมีประสิทธิภาพ ให้หน่วยงานของรัฐประเมินผลการปฏิบัติงานของผู้ประกอบการที่เข้าร่วมการจัดซื้อจัดจ้างกับหน่วยงานของรัฐ

การประเมินผลการปฏิบัติงานตามวรรคหนึ่ง ให้พิจารณาถึงความสามารถในการปฏิบัติงานให้แล้วเสร็จตามสัญญาของคู่สัญญาเป็นสำคัญ

ผู้ประกอบการรายใดที่มีผลการประเมินไม่ผ่านเกณฑ์ที่กำหนด จะถูกระงับการยื่นข้อเสนอหรือทำสัญญากับหน่วยงานของรัฐไว้ชั่วคราว จนกว่าจะมีผลการปฏิบัติงานเป็นไปตามเกณฑ์ที่กำหนด

หลักเกณฑ์และวิธีการประเมินผลการปฏิบัติงานของผู้ประกอบการตามวรรคหนึ่ง วรรคสอง และวรรคสาม ให้เป็นไปตามระเบียบที่รัฐมนตรีกำหนด

มาตรา ๑๐๗ ผลการประเมินการปฏิบัติงานของผู้ประกอบการตามมาตรา ๑๐๖ ให้เป็นส่วนหนึ่งของเกณฑ์ในการพิจารณาคัดเลือกผู้ยื่นข้อเสนอกับหน่วยงานของรัฐ

มาตรา ๑๐๘ ในกรณีที่เห็นสมควร รัฐมนตรีอาจออกระเบียบกำหนดการประเมินผลการปฏิบัติงานอื่นนอกเหนือจากความสามารถในการปฏิบัติงานให้แล้วเสร็จตามสัญญาก็ได้ เพื่อประโยชน์ในการพัฒนาและปรับปรุงประสิทธิภาพการจัดซื้อจัดจ้างและการบริหารพัสดุภาครัฐให้มีประสิทธิภาพยิ่งขึ้น และให้นำบทบัญญัติมาตรา ๑๐๖ วรรคสามและวรรคสี่ มาใช้บังคับกับการประเมินผลการปฏิบัติงานอื่นโดยอนุโลม

หมวด ๑๒
การทิ้งงาน

มาตรา ๑๐๙ ในกรณีที่ปรากฏว่าผู้ยื่นข้อเสนอหรือคู่สัญญาของหน่วยงานของรัฐกระทำการดังต่อไปนี้ โดยไม่มีเหตุผลอันสมควร ให้ถือว่าผู้ยื่นข้อเสนอหรือคู่สัญญานั้นกระทำการอันมีลักษณะเป็นการทิ้งงาน

(๑) เป็นผู้ยื่นข้อเสนอที่ได้รับการคัดเลือกแล้วไม่ยอมไปทำสัญญาหรือข้อตกลงเป็นหนังสือกับหน่วยงานของรัฐภายในเวลาที่กำหนด

(๒) คู่สัญญาของหน่วยงานของรัฐหรือผู้รับจ้างช่วงที่หน่วยงานของรัฐอนุญาตให้รับช่วงงานได้ไม่ปฏิบัติตามสัญญาหรือข้อตกลงเป็นหนังสือนั้น

(๓) เมื่อปรากฏว่าผู้ยื่นข้อเสนอหรือคู่สัญญาของหน่วยงานของรัฐกระทำการอันมีลักษณะเป็นการขัดขวางการแข่งขันราคาอย่างเป็นธรรม หรือกระทำการโดยไม่สุจริต

(๔) เมื่อปรากฏว่าผลการปฏิบัติตามสัญญาของที่ปรึกษาหรือผู้ให้บริการงานจ้างออกแบบหรือควบคุมงานก่อสร้างมีข้อบกพร่อง ผิดพลาด หรือก่อให้เกิดความเสียหายแก่หน่วยงานของรัฐอย่างร้ายแรง

(๕) เมื่อปรากฏว่าผู้ให้บริการงานจ้างออกแบบหรือควบคุมงานก่อสร้างหรือผู้ประกอบการงานก่อสร้างไม่ปฏิบัติตามมาตรา ๘๘

(๖) การกระทำอื่นตามที่กำหนดในกฎกระทรวง

ให้ปลัดกระทรวงการคลังเป็นผู้มีอำนาจสั่งให้ผู้ยื่นข้อเสนอหรือคู่สัญญาเป็นผู้ทิ้งงาน และให้แจ้งเวียนรายชื่อผู้ทิ้งงานให้หน่วยงานของรัฐทราบกับแจ้งเวียนในระบบเครือข่ายสารสนเทศของกรมบัญชีกลาง รวมทั้งแจ้งให้ผู้ทิ้งงานทราบด้วย

ในกรณีที่นิติบุคคลเป็นผู้ทิ้งงาน ถ้าการกระทำดังกล่าวเกิดจากหุ้นส่วนผู้จัดการ กรรมการผู้จัดการ ผู้บริหาร หรือผู้มีอำนาจในการดำเนินงานในกิจการของนิติบุคคลนั้น ให้สั่งให้บุคคลดังกล่าวเป็นผู้ทิ้งงานด้วย

หลักเกณฑ์และวิธีการพิจารณาสั่งให้ผู้ยื่นข้อเสนอหรือคู่สัญญาเป็นผู้ทิ้งงาน และการแจ้งเวียนรายชื่อผู้ทิ้งงาน ให้เป็นไปตามระเบียบที่รัฐมนตรีกำหนด

มาตรา ๑๑๐ ผู้ที่ถูกสั่งให้เป็นผู้ทิ้งงานตามมาตรา ๑๐๙ อาจร้องขอให้ได้รับการเพิกถอนการเป็นผู้ทิ้งงานได้ โดยอย่างน้อยต้องเป็นไปตามหลักเกณฑ์ ดังต่อไปนี้

(๑) เป็นผู้ที่มีฐานะการเงินมั่นคง

(๒) มีการชำระภาษีโดยถูกต้องตามกฎหมาย และ

(๓) ได้พ้นกำหนดระยะเวลาการแจ้งเวียนรายชื่อให้เป็นผู้ทิ้งงานตามระเบียบที่รัฐมนตรีกำหนด

หลักเกณฑ์และวิธีการในการขอเพิกถอนการเป็นผู้ทิ้งงานและการพิจารณาเพิกถอนการเป็นผู้ทิ้งงานให้เป็นไปตามระเบียบที่รัฐมนตรีกำหนด

มาตรา ๑๑๑ เมื่อได้มีการแจ้งเวียนรายชื่อผู้ทิ้งงานตามมาตรา ๑๐๙ แล้ว ห้ามหน่วยงานของรัฐทำการจัดซื้อจัดจ้างกับผู้ทิ้งงานซึ่งรวมถึงนิติบุคคลที่ผู้ทิ้งงานเป็นหุ้นส่วนผู้จัดการ กรรมการผู้จัดการ ผู้บริหาร หรือผู้มีอำนาจในการดำเนินงานในกิจการของนิติบุคคลนั้นด้วย เว้นแต่จะได้มีการเพิกถอนการเป็นผู้ทิ้งงานตามมาตรา ๑๑๐ แล้ว

หมวด ๑๓
การบริหารพัสดุ

มาตรา ๑๑๒ ให้หน่วยงานของรัฐจัดให้มีการควบคุมและดูแลพัสดุที่อยู่ในความครอบครองให้มีการใช้และการบริหารพัสดุที่เหมาะสม คุ้มค่า และเกิดประโยชน์ต่อหน่วยงานของรัฐมากที่สุด

มาตรา ๑๑๓ การดำเนินการตามมาตรา ๑๑๒ ซึ่งรวมถึงการเก็บ การบันทึก การเบิกจ่าย การยืม การตรวจสอบ การบำรุงรักษา และการจำหน่ายพัสดุ ให้เป็นไปตามระเบียบที่รัฐมนตรีกำหนด

หมวด ๑๔
การอุทธรณ์

มาตรา ๑๑๔ ผู้ซึ่งได้ยื่นข้อเสนอเพื่อทำการจัดซื้อจัดจ้างพัสดุกับหน่วยงานของรัฐมีสิทธิอุทธรณ์เกี่ยวกับการจัดซื้อจัดจ้างพัสดุ ในกรณีที่เห็นว่าหน่วยงานของรัฐมิได้ปฏิบัติให้เป็นไปตามหลักเกณฑ์และวิธีการที่กำหนดในพระราชบัญญัตินี้ กฎกระทรวง ระเบียบ หรือประกาศที่ออกตามความในพระราชบัญญัตินี้ เป็นเหตุให้ตนไม่ได้รับการประกาศผลเป็นผู้ชนะหรือไม่ได้รับการคัดเลือกเป็นคู่สัญญากับหน่วยงานของรัฐ

มาตรา ๑๑๕ ผู้มีสิทธิอุทธรณ์จะยื่นอุทธรณ์ในเรื่องดังต่อไปนี้ไม่ได้

(๑) การเลือกใช้วิธีการจัดซื้อจัดจ้างหรือเกณฑ์ที่ใช้ในการพิจารณาผลการจัดซื้อจัดจ้างตามพระราชบัญญัตินี้ของหน่วยงานของรัฐ

(๒) การยกเลิกการจัดซื้อจัดจ้างตามมาตรา ๖๗

(๓) การละเว้นการอ้างถึงพระราชบัญญัตินี้ กฎกระทรวง ระเบียบ หรือประกาศที่ออกตามพระราชบัญญัตินี้ในส่วนที่เกี่ยวข้องโดยตรงกับการจัดซื้อจัดจ้างในประกาศ เอกสาร หรือหนังสือเชิญชวนของหน่วยงานของรัฐ

(๔) กรณีอื่นตามที่กำหนดในกฎกระทรวง

มาตรา ๑๑๖ การอุทธรณ์ต้องทำเป็นหนังสือลงลายมือชื่อผู้อุทธรณ์

ในหนังสืออุทธรณ์ตามวรรคหนึ่ง ต้องใช้ถ้อยคำสุภาพ และระบุข้อเท็จจริงและเหตุผลอันเป็นเหตุแห่งการอุทธรณ์ให้ชัดเจน พร้อมแนบเอกสารหลักฐานที่เกี่ยวข้องไปด้วย

ในกรณีที่เห็นสมควร รัฐมนตรีอาจออกระเบียบกำหนดวิธีการอุทธรณ์เป็นอย่างอื่นหรือรายละเอียดเกี่ยวกับการอุทธรณ์อื่นด้วยก็ได้

มาตรา ๑๑๗ ให้ผู้มีสิทธิอุทธรณ์ยื่นอุทธรณ์ต่อหน่วยงานของรัฐนั้นภายในเจ็ดวันทำการนับแต่วันประกาศผลการจัดซื้อจัดจ้างในระบบเครือข่ายสารสนเทศของกรมบัญชีกลาง

มาตรา ๑๑๘ ให้หน่วยงานของรัฐพิจารณาและวินิจฉัยอุทธรณ์ให้แล้วเสร็จภายในเจ็ดวันทำการนับแต่วันที่ได้รับอุทธรณ์ ในกรณีที่เห็นด้วยกับอุทธรณ์ก็ให้ดำเนินการตามความเห็นนั้นภายในกำหนดเวลาดังกล่าว

ในกรณีที่หน่วยงานของรัฐไม่เห็นด้วยกับอุทธรณ์ ไม่ว่าทั้งหมดหรือบางส่วนให้เร่งรายงานความเห็นพร้อมเหตุผลไปยังคณะกรรมการพิจารณาอุทธรณ์ตามมาตรา ๑๑๙ ภายในสามวันทำการนับแต่วันที่ครบกำหนดตามวรรคหนึ่ง

มาตรา ๑๑๙ เมื่อได้รับรายงานจากหน่วยงานของรัฐตามมาตรา ๑๑๘ ให้คณะกรรมการพิจารณาอุทธรณ์พิจารณาอุทธรณ์ให้แล้วเสร็จภายในสามสิบวันนับแต่วันที่ได้รับรายงานดังกล่าว หากเรื่องใดไม่อาจพิจารณาได้ทันในกำหนดนั้น ให้คณะกรรมการพิจารณาอุทธรณ์ขยายระยะเวลาออกไปได้ไม่เกินสองครั้ง ครั้งละไม่เกินสิบห้าวันนับแต่วันที่ครบกำหนดเวลาดังกล่าว และแจ้งให้ผู้อุทธรณ์และผู้ชนะการจัดซื้อจัดจ้างหรือผู้ได้รับการคัดเลือกทราบ

ในกรณีที่คณะกรรมการพิจารณาอุทธรณ์เห็นว่าอุทธรณ์ฟังขึ้นและมีผลต่อการจัดซื้อจัดจ้างอย่างมีนัยสำคัญ ให้คณะกรรมการพิจารณาอุทธรณ์สั่งให้หน่วยงานของรัฐดำเนินการให้มีการจัดซื้อจัดจ้างใหม่หรือเริ่มจากขั้นตอนใดตามที่เห็นสมควร ในกรณีที่คณะกรรมการพิจารณาอุทธรณ์เห็นว่าอุทธรณ์ฟังไม่ขึ้นหรือไม่มีผลต่อการจัดซื้อจัดจ้างอย่างมีนัยสำคัญ ให้แจ้งหน่วยงานของรัฐเพื่อทำการจัดซื้อจัดจ้างต่อไป

การวินิจฉัยของคณะกรรมการพิจารณาอุทธรณ์ให้เป็นที่สุด

ในกรณีที่พ้นกำหนดระยะเวลาพิจารณาอุทธรณ์ตามวรรคหนึ่งแล้ว คณะกรรมการพิจารณาอุทธรณ์ยังพิจารณาไม่แล้วเสร็จ ให้ยุติเรื่อง และให้คณะกรรมการพิจารณาอุทธรณ์แจ้งผู้อุทธรณ์และผู้ชนะการจัดซื้อจัดจ้างหรือผู้ได้รับการคัดเลือกทราบ พร้อมกับแจ้งให้หน่วยงานของรัฐทำการจัดซื้อจัดจ้างต่อไป

ผู้อุทธรณ์ผู้ใดไม่พอใจคำวินิจฉัยของคณะกรรมการพิจารณาอุทธรณ์ หรือการยุติเรื่องตามวรรคสี่ และเห็นว่าหน่วยงานของรัฐต้องรับผิดชดใช้ค่าเสียหาย ผู้นั้นมีสิทธิฟ้องคดีต่อศาลเพื่อเรียกให้หน่วยงานของรัฐชดใช้ค่าเสียหายได้ แต่การฟ้องคดีดังกล่าวไม่มีผลกระทบต่อการจัดซื้อจัดจ้างที่หน่วยงานของรัฐได้ลงนามในสัญญาจัดซื้อจัดจ้างนั้นแล้ว

หมวด ๑๕
บทกำหนดโทษ

มาตรา ๑๒๐ ผู้ใดเป็นเจ้าหน้าที่หรือเป็นผู้มีอำนาจหน้าที่ในการดำเนินการเกี่ยวกับการจัดซื้อจัดจ้างหรือการบริหารพัสดุ ปฏิบัติหรือละเว้นการปฏิบัติหน้าที่ในการจัดซื้อจัดจ้างหรือการบริหารพัสดุตามพระราชบัญญัตินี้ กฎกระทรวง ระเบียบ หรือประกาศที่ออกตามความในพระราชบัญญัตินี้โดยมิชอบเพื่อให้เกิดความเสียหายแก่ผู้หนึ่งผู้ใด หรือปฏิบัติหรือละเว้นการปฏิบัติหน้าที่ในการจัดซื้อจัดจ้างหรือการบริหารพัสดุตามพระราชบัญญัตินี้ กฎกระทรวง ระเบียบ หรือประกาศที่ออกตามความในพระราชบัญญัตินี้โดยทุจริต ต้องระวางโทษจำคุกตั้งแต่หนึ่งปีถึงสิบปี หรือปรับตั้งแต่สองหมื่นบาทถึงสองแสนบาท หรือทั้งจำทั้งปรับ

ผู้ใดเป็นผู้ใช้หรือผู้สนับสนุนในการกระทำความผิดตามวรรคหนึ่ง ผู้นั้นต้องระวางโทษตามที่กำหนดไว้สำหรับความผิดตามวรรคหนึ่ง

มาตรา ๑๒๑ ผู้ใดไม่ปฏิบัติตามคำสั่งของคณะกรรมการวินิจฉัยตามมาตรา ๓๑ หรือคำสั่งของคณะกรรมการพิจารณาอุทธรณ์ตามมาตรา ๔๕ และคณะกรรมการวินิจฉัยหรือคณะกรรมการพิจารณาอุทธรณ์แล้วแต่กรณี พิจารณาแล้วเห็นว่าเป็นการไม่ปฏิบัติตามคำสั่งโดยไม่มีเหตุผลอันสมควร ผู้นั้นมีความผิดฐานขัดคำสั่งเจ้าพนักงานตามประมวลกฎหมายอาญาให้ดำเนินคดีแก่ผู้นั้นต่อไป

บทเฉพาะกาล

มาตรา ๑๒๒ ให้ระเบียบสำนักนายกรัฐมนตรี ว่าด้วยการพัสดุ พ.ศ. ๒๕๓๕ และระเบียบสำนักนายกรัฐมนตรี ว่าด้วยการพัสดุด้วยวิธีการทางอิเล็กทรอนิกส์ พ.ศ. ๒๕๔๙ และบรรดาระเบียบ ข้อบังคับ ประกาศ ข้อบัญญัติ และข้อกำหนดใด ๆ เกี่ยวกับพัสดุ การจัดซื้อจัดจ้าง หรือการบริหารพัสดุของหน่วยงานของรัฐอื่นที่ไม่อยู่ภายใต้บังคับของระเบียบสำนักนายกรัฐมนตรี ว่าด้วยการพัสดุ พ.ศ. ๒๕๓๕ หรือระเบียบสำนักนายกรัฐมนตรี ว่าด้วยการพัสดุด้วยวิธีการทางอิเล็กทรอนิกส์ พ.ศ. ๒๕๔๙ แล้วแต่กรณี รวมทั้งมติคณะรัฐมนตรีที่เกี่ยวกับพัสดุ การจัดซื้อจัดจ้าง หรือการบริหารพัสดุของหน่วยงานของรัฐยังคงใช้บังคับได้ต่อไปเท่าที่ไม่ขัดหรือแย้งกับพระราชบัญญัตินี้จนกว่าจะมีกฎกระทรวง ระเบียบ หรือประกาศในเรื่องนั้น ๆ ตามพระราชบัญญัตินี้ใช้บังคับ

การดำเนินการออกกฎกระทรวง ระเบียบ หรือประกาศตามวรรคหนึ่ง ให้ดำเนินการให้แล้วเสร็จภายในหนึ่งปีนับแต่วันที่พระราชบัญญัตินี้ใช้บังคับ หากไม่สามารถดำเนินการได้ให้รัฐมนตรีรายงานเหตุผลที่ไม่อาจดำเนินการได้ต่อคณะรัฐมนตรีเพื่อทราบ

มาตรา ๑๒๓ ในกรณีที่ไม่อาจนำระเบียบสำนักนายกรัฐมนตรี ว่าด้วยการพัสดุ พ.ศ. ๒๕๓๕ หรือระเบียบสำนักนายกรัฐมนตรี ว่าด้วยการพัสดุด้วยวิธีการทางอิเล็กทรอนิกส์ พ.ศ. ๒๕๔๙ หรือบรรดาระเบียบ ข้อบังคับ ประกาศ ข้อบัญญัติ และข้อกำหนดใด ๆ เกี่ยวกับพัสดุ การจัดซื้อจัดจ้าง หรือการบริหารพัสดุของหน่วยงานของรัฐอื่นที่ไม่อยู่ภายใต้บังคับของระเบียบสำนักนายกรัฐมนตรี ว่าด้วยการพัสดุ พ.ศ. ๒๕๓๕ หรือระเบียบสำนักนายกรัฐมนตรี ว่าด้วยการพัสดุด้วยวิธีการทางอิเล็กทรอนิกส์ พ.ศ. ๒๕๔๙ แล้วแต่กรณี รวมทั้งมติคณะรัฐมนตรีที่เกี่ยวกับพัสดุ การจัดซื้อจัดจ้าง หรือการบริหารพัสดุของหน่วยงานของรัฐ มาใช้บังคับในเรื่องใดได้ตามมาตรา ๑๒๒ การดำเนินการของหน่วยงานของรัฐในเรื่องนั้นให้เป็นไปตามที่คณะกรรมการนโยบายกำหนด ทั้งนี้ ในกรณีที่ยังไม่มีการแต่งตั้งกรรมการผู้ทรงคุณวุฒิ ให้คณะกรรมการนโยบายประกอบด้วยกรรมการทั้งหมดเท่าที่มีอยู่จนกว่าจะมีการแต่งตั้งกรรมการผู้ทรงคุณวุฒิ

มาตรา ๑๒๔ ในกรณีที่คณะกรรมการนโยบายยังมิได้ออกประกาศตามความในมาตรา ๗ วรรคสอง หรือคณะกรรมการนโยบายได้ออกประกาศตามความในมาตรา ๗ วรรคสอง แล้ว แต่หน่วยงานของรัฐยังมิได้ออกกฎหรือระเบียบตามความในมาตรา ๗ วรรคสี่ การจัดซื้อจัดจ้างตามมาตรา ๗ (๑) (๒) และ (๓) ให้เป็นไปตามระเบียบสำนักนายกรัฐมนตรี ว่าด้วยการพัสดุ พ.ศ. ๒๕๓๕ และระเบียบสำนักนายกรัฐมนตรี ว่าด้วยการพัสดุด้วยวิธีการทางอิเล็กทรอนิกส์ พ.ศ. ๒๕๔๙ และบรรดาระเบียบ ข้อบังคับ ประกาศ ข้อบัญญัติ หรือข้อกำหนดใด ๆ เกี่ยวกับพัสดุ การจัดซื้อจัดจ้าง หรือการบริหารพัสดุของหน่วยงานของรัฐอื่นที่ไม่อยู่ภายใต้บังคับของระเบียบสำนักนายกรัฐมนตรี ว่าด้วยการพัสดุ พ.ศ. ๒๕๓๕ หรือระเบียบสำนักนายกรัฐมนตรี ว่าด้วยการพัสดุด้วยวิธีการทางอิเล็กทรอนิกส์ พ.ศ. ๒๕๔๙ แล้วแต่กรณี รวมทั้งมติคณะรัฐมนตรีที่เกี่ยวกับพัสดุ การจัดซื้อจัดจ้าง หรือการบริหารพัสดุของหน่วยงานของรัฐ จนกว่าจะมีประกาศที่ออกตามความในมาตรา ๗ วรรคสอง หรือกฎหรือระเบียบที่ออกตามความในมาตรา ๗ วรรคสี่ แล้วแต่กรณี ใช้บังคับ

ในกรณีที่คณะกรรมการนโยบายได้ออกประกาศตามความในมาตรา ๗ วรรคสอง แล้ว แต่หน่วยงานของรัฐใดยังมิได้ออกกฎหรือระเบียบตามความในมาตรา ๗ วรรคสี่ หากหน่วยงานของรัฐนั้นมิได้ออกกฎหรือระเบียบตามความในมาตรา ๗ วรรคสี่ ภายในหนึ่งร้อยแปดสิบวันนับแต่วันที่ประกาศของคณะกรรมการนโยบายที่ออกตามความในมาตรา ๗ วรรคสอง ใช้บังคับ การจัดซื้อจัดจ้างตามมาตรา ๗ (๑) (๒) หรือ (๓) แล้วแต่กรณี ของหน่วยงานของรัฐนั้นให้ดำเนินการตามพระราชบัญญัตินี้

มาตรา ๑๒๕ ในวาระเริ่มแรก ให้คณะกรรมการราคากลางออกประกาศกำหนดหลักเกณฑ์และวิธีการกำหนดราคากลางและการขึ้นทะเบียนผู้ประกอบการที่มีสิทธิเป็นผู้ยื่นข้อเสนอต่อหน่วยงานของรัฐตามมาตรา ๓๔ (๑) และ (๗) ให้แล้วเสร็จภายในเก้าสิบวันนับแต่วันที่พระราชบัญญัตินี้ใช้บังคับ

ในระหว่างที่ยังไม่มีประกาศตามวรรคหนึ่ง ให้นำหลักเกณฑ์และรายละเอียดประกอบการคำนวณราคากลางงานก่อสร้างที่คณะกรรมการกำกับหลักเกณฑ์และตรวจสอบราคากลางงานก่อสร้างซึ่งคณะรัฐมนตรีแต่งตั้งหรือหลักเกณฑ์อื่นของหน่วยงานของรัฐได้กำหนดไว้ก่อนวันที่พระราชบัญญัตินี้ใช้บังคับมาใช้บังคับโดยให้ถือเป็นหลักเกณฑ์และวิธีการกำหนดราคากลางตามพระราชบัญญัตินี้จนกว่าจะมีประกาศตามวรรคหนึ่ง และให้คณะกรรมการกำกับหลักเกณฑ์และตรวจสอบราคากลางงานก่อสร้างซึ่งคณะรัฐมนตรีแต่งตั้งยังคงปฏิบัติหน้าที่ต่อไปจนกว่าคณะกรรมการราคากลางตามพระราชบัญญัตินี้เข้ารับหน้าที่

มาตรา ๑๒๖ ในวาระเริ่มแรก ให้คณะกรรมการ ค.ป.ท. ประกาศกำหนดแนวทางและวิธีการในการดำเนินงานโครงการความร่วมมือป้องกันการทุจริตในการจัดซื้อจัดจ้างภาครัฐแบบของข้อตกลงคุณธรรมและแบบรายงานของผู้สังเกตการณ์ การคัดเลือกโครงการการจัดซื้อจัดจ้าง และการคัดเลือกผู้สังเกตการณ์ตามมาตรา ๓๙ (๑) (๒) (๓) และ (๔) ให้แล้วเสร็จโดยเร็ว

ในระหว่างการดำเนินการตามวรรคหนึ่ง ให้นำแนวทางการดำเนินงานโครงการความร่วมมือป้องกันการทุจริตในการจัดซื้อจัดจ้างภาครัฐ แบบของข้อตกลงคุณธรรมและแบบรายงานของผู้สังเกตการณ์ การคัดเลือกโครงการการจัดซื้อจัดจ้าง และการคัดเลือกผู้สังเกตการณ์ที่คณะกรรมการความร่วมมือป้องกันการทุจริตซึ่งคณะรัฐมนตรีแต่งตั้งได้กำหนดไว้ก่อนวันที่พระราชบัญญัตินี้ใช้บังคับ มาใช้บังคับโดยให้ถือเป็นแนวทางและวิธีการในการดำเนินงานโครงการความร่วมมือป้องกันการทุจริตในการจัดซื้อจัดจ้างภาครัฐแบบของข้อตกลงคุณธรรมและแบบรายงานของผู้สังเกตการณ์ การคัดเลือกโครงการการจัดซื้อจัดจ้างและการคัดเลือกผู้สังเกตการณ์ตามมาตรา ๓๙ (๑) (๒) (๓) และ (๔) และให้คณะกรรมการความร่วมมือป้องกันการทุจริตซึ่งคณะรัฐมนตรีแต่งตั้ง ยังคงปฏิบัติหน้าที่ต่อไปจนกว่าคณะกรรมการ ค.ป.ท. ตามพระราชบัญญัตินี้เข้ารับหน้าที่

มาตรา ๑๒๗ ให้คณะกรรมการว่าด้วยการพัสดุตามระเบียบสำนักนายกรัฐมนตรี ว่าด้วยการพัสดุ พ.ศ. ๒๕๓๕ และคณะกรรมการว่าด้วยการพัสดุด้วยวิธีการทางอิเล็กทรอนิกส์ ตามระเบียบสำนักนายกรัฐมนตรีว่าด้วยการพัสดุด้วยวิธีการทางอิเล็กทรอนิกส์ พ.ศ. ๒๕๔๙ รวมทั้งคณะกรรมการตามระเบียบ ข้อบังคับ ประกาศ ข้อบัญญัติ หรือข้อกำหนดใด ๆ ของหน่วยงานของรัฐอื่นที่ไม่อยู่ภายใต้บังคับของระเบียบสำนักนายกรัฐมนตรี ว่าด้วยการพัสดุ พ.ศ. ๒๕๓๕ หรือระเบียบสำนักนายกรัฐมนตรี ว่าด้วยการพัสดุด้วยวิธีการทางอิเล็กทรอนิกส์ พ.ศ. ๒๕๔๙ แล้วแต่กรณี ยังคงปฏิบัติหน้าที่ต่อไปจนกว่าคณะกรรมการนโยบาย คณะกรรมการวินิจฉัย หรือคณะกรรมการพิจารณาอุทธรณ์ แล้วแต่กรณี ตามพระราชบัญญัตินี้เข้ารับหน้าที่

ในกรณีที่คณะกรรมการวินิจฉัยตามพระราชบัญญัตินี้เข้ารับหน้าที่แล้ว แต่ยังไม่มีกฎกระทรวง ระเบียบ หรือประกาศที่ออกตามความในพระราชบัญญัตินี้ใช้บังคับ ให้หน้าที่ในการตีความและวินิจฉัยปัญหาเกี่ยวกับการปฏิบัติตามระเบียบสำนักนายกรัฐมนตรี ว่าด้วยการพัสดุ พ.ศ. ๒๕๓๕ และระเบียบสำนักนายกรัฐมนตรี ว่าด้วยการพัสดุด้วยวิธีการทางอิเล็กทรอนิกส์ พ.ศ. ๒๕๔๙ และบรรดาระเบียบ ข้อบังคับ ประกาศ ข้อบัญญัติ และข้อกำหนดใด ๆ เกี่ยวกับพัสดุ การจัดซื้อจัดจ้าง หรือการบริหารพัสดุของ

หน่วยงานของรัฐอื่นที่ไม่อยู่ภายใต้บังคับของระเบียบสำนักนายกรัฐมนตรี ว่าด้วยการพัสดุ พ.ศ. ๒๕๓๕ หรือระเบียบสำนักนายกรัฐมนตรี ว่าด้วยการพัสดุด้วยวิธีการทางอิเล็กทรอนิกส์ พ.ศ. ๒๕๔๙ ยังคงเป็นของคณะกรรมการว่าด้วยการพัสดุและคณะกรรมการว่าด้วยการพัสดุด้วยวิธีการทางอิเล็กทรอนิกส์ รวมทั้งคณะกรรมการตามระเบียบ ข้อบังคับ ประกาศ ข้อบัญญัติ หรือข้อกำหนดใด ๆ ของหน่วยงานของรัฐนั้น เว้นแต่หน้าที่ในการตีความและวินิจฉัยปัญหาว่าบรรดาระเบียบ ข้อบังคับ ประกาศ หรือข้อกำหนดดังกล่าวขัดหรือแย้งกับพระราชบัญญัตินี้หรือเป็นไปตามแนวทางของพระราชบัญญัตินี้หรือไม่ ให้เป็นหน้าที่ของคณะกรรมการวินิจฉัยตามพระราชบัญญัตินี้

ให้นำความในวรรคสองมาใช้บังคับกับกรณีที่คณะกรรมการราคากลางและคณะกรรมการ ค.ป.ท. ตามพระราชบัญญัตินี้เข้ารับหน้าที่แล้ว แต่ยังมิได้ออกประกาศตามความในพระราชบัญญัตินี้โดยอนุโลม

มาตรา ๑๒๘ การจัดซื้อจัดจ้างหรือการบริหารพัสดุที่ได้ดำเนินการตามระเบียบสำนักนายกรัฐมนตรี ว่าด้วยการพัสดุ พ.ศ. ๒๕๓๕ หรือระเบียบสำนักนายกรัฐมนตรี ว่าด้วยการพัสดุด้วยวิธีการทางอิเล็กทรอนิกส์ พ.ศ. ๒๕๔๙ หรือระเบียบ ข้อบังคับ ประกาศ ข้อบัญญัติ หรือข้อกำหนดใด ๆ เกี่ยวกับพัสดุ การจัดซื้อจัดจ้างหรือการบริหารพัสดุของหน่วยงานของรัฐอื่นที่ไม่อยู่ภายใต้บังคับของระเบียบสำนักนายกรัฐมนตรี ว่าด้วยการพัสดุ พ.ศ. ๒๕๓๕ หรือระเบียบสำนักนายกรัฐมนตรี ว่าด้วยการพัสดุด้วยวิธีการทางอิเล็กทรอนิกส์ พ.ศ. ๒๕๔๙ แล้วแต่กรณี รวมทั้งมติคณะรัฐมนตรีที่เกี่ยวกับพัสดุ การจัดซื้อจัดจ้าง หรือการบริหารพัสดุของหน่วยงานของรัฐก่อนวันที่พระราชบัญญัตินี้ใช้บังคับและการตรวจรับและจ่ายเงินยังไม่แล้วเสร็จ ให้ดำเนินการตามระเบียบสำนักนายกรัฐมนตรี ว่าด้วยการพัสดุ พ.ศ. ๒๕๓๕ หรือระเบียบสำนักนายกรัฐมนตรี ว่าด้วยการพัสดุด้วยวิธีการทางอิเล็กทรอนิกส์ พ.ศ. ๒๕๔๙ หรือระเบียบ ข้อบังคับ ประกาศ ข้อบัญญัติ หรือข้อกำหนดใด ๆ เกี่ยวกับพัสดุ การจัดซื้อจัดจ้าง หรือการบริหารพัสดุของหน่วยงานของรัฐดังกล่าว รวมทั้งมติคณะรัฐมนตรีที่เกี่ยวกับพัสดุ การจัดซื้อจัดจ้าง หรือการบริหารพัสดุของหน่วยงานของรัฐต่อไป เว้นแต่ในกรณีที่การจัดซื้อจัดจ้างหรือการบริหารพัสดุดังกล่าวยังไม่ได้ประกาศในระบบเครือข่ายสารสนเทศของกรมบัญชีกลางหรือของหน่วยงานของรัฐเพื่อให้ผู้ประกอบการเข้ายื่นข้อเสนอต่อหน่วยงานของรัฐหรือในกรณีที่มีการยกเลิกการจัดซื้อจัดจ้างหรือการบริหารพัสดุดังกล่าว การจัดซื้อจัดจ้างหรือการบริหารพัสดุนั้นหรือการจัดซื้อจัดจ้างหรือการบริหารพัสดุครั้งใหม่ แล้วแต่กรณี ให้ดำเนินการตามพระราชบัญญัตินี้

มาตรา ๑๒๙ ในวาระเริ่มแรก ให้กรมบัญชีกลางจัดให้มีการขึ้นทะเบียนผู้ประกอบการที่มีคุณสมบัติเป็นผู้ยื่นข้อเสนอในงานก่อสร้างของหน่วยงานของรัฐตามมาตรา ๕๑ วรรคหนึ่ง ให้แล้วเสร็จโดยเร็วนับแต่วันที่คณะกรรมการราคากลางกำหนดสาขาของงานก่อสร้างตามมาตรา ๕๑ วรรคหนึ่ง หรือนับแต่วันที่คณะกรรมการราคากลางกำหนดวงเงินของสาขาของงานก่อสร้างหรือกำหนดให้ต้องใช้ผู้ประกอบวิชาชีพในสาขาใดตามมาตรา ๕๑ วรรคสอง แล้วแต่กรณี

ในระหว่างที่การขึ้นทะเบียนผู้ประกอบการที่มีคุณสมบัติเป็นผู้ยื่นข้อเสนอในงานก่อสร้างของหน่วยงานของรัฐตามวรรคหนึ่งยังไม่แล้วเสร็จ ให้หน่วยงานของรัฐได้รับยกเว้นไม่ต้องปฏิบัติตามมาตรา ๕๑ วรรคหนึ่ง หรือวรรคสอง แล้วแต่กรณี เว้นแต่ในกรณีที่หน่วยงานของรัฐใดมีการจัดทำบัญชีผู้ประกอบการ

งานก่อสร้างที่มีคุณสมบัติเบื้องต้นไว้แล้วก่อนวันที่พระราชบัญญัตินี้ใช้บังคับ ให้หน่วยงานของรัฐนั้นใช้บัญชีผู้ประกอบการงานก่อสร้างที่มีคุณสมบัติเบื้องต้นที่หน่วยงานของรัฐได้จัดทำไว้แล้วต่อไปโดยให้ถือเป็นการขึ้นทะเบียนผู้ประกอบการที่มีคุณสมบัติเป็นผู้ยื่นข้อเสนอในงานก่อสร้างของหน่วยงานของรัฐตามมาตรา ๕๑ วรรคหนึ่ง จนกว่าจะมีการประกาศรายชื่อผู้ประกอบการที่มีคุณสมบัติเป็นผู้ยื่นข้อเสนอในงานก่อสร้างของหน่วยงานของรัฐตามมาตรา ๕๓ วรรคหนึ่ง

มาตรา ๑๓๐ รายชื่อที่ปรึกษาที่ได้ขึ้นทะเบียนไว้กับศูนย์ข้อมูลที่ปรึกษา กระทรวงการคลัง ตามระเบียบสำนักนายกรัฐมนตรี ว่าด้วยการพัสดุ พ.ศ. ๒๕๓๕ ก่อนวันที่พระราชบัญญัตินี้ใช้บังคับ ให้ถือว่าเป็นรายชื่อที่ปรึกษาที่ได้ขึ้นทะเบียนไว้กับศูนย์ข้อมูลที่ปรึกษา กระทรวงการคลัง ตามพระราชบัญญัตินี้

มาตรา ๑๓๑ รายชื่อผู้ทิ้งงานตามระเบียบสำนักนายกรัฐมนตรี ว่าด้วยการพัสดุ พ.ศ. ๒๕๓๕ ที่มีอยู่ก่อนวันที่พระราชบัญญัตินี้ใช้บังคับ ให้ถือว่าเป็นรายชื่อผู้ทิ้งงานตามพระราชบัญญัตินี้

การดำเนินการเพื่อสั่งให้เป็นผู้ทิ้งงานด้วยเหตุแห่งการกระทำอันมีลักษณะเป็นผู้ทิ้งงานตามระเบียบสำนักนายกรัฐมนตรี ว่าด้วยการพัสดุ พ.ศ. ๒๕๓๕ ก่อนวันที่พระราชบัญญัตินี้ใช้บังคับ ให้ดำเนินการเพื่อสั่งให้เป็นผู้ทิ้งงานด้วยเหตุแห่งการกระทำอันมีลักษณะเป็นผู้ทิ้งงานตามพระราชบัญญัตินี้

มาตรา ๑๓๒ ให้กระทรวงการคลัง กรมบัญชีกลาง สำนักงาน ก.พ.ร. สำนักงาน ก.พ. สำนักงบประมาณ และหน่วยงานอื่นที่เกี่ยวข้องร่วมกันจัดทำโครงสร้างกรมบัญชีกลาง กรอบอัตรากำลังข้าราชการและพนักงานราชการ และกำหนดงบประมาณ รวมทั้งการดำเนินการอื่นใดอันจำเป็น เพื่อรองรับการดำเนินการตามอำนาจหน้าที่ของกรมบัญชีกลางตามพระราชบัญญัตินี้ ภายในหกสิบวันนับแต่วันที่พระราชบัญญัตินี้ใช้บังคับ

ผู้รับสนองพระราชโองการ
พลเอก ประยุทธ์ จันทร์โอชา
นายกรัฐมนตรี

<u>หมายเหตุ</u> :- เหตุผลในการประกาศใช้พระราชบัญญัติฉบับนี้ คือ เพื่อให้การดำเนินการจัดซื้อจัดจ้างและการบริหารพัสดุภาครัฐมีกรอบการปฏิบัติงานที่เป็นมาตรฐานเดียวกัน โดยการกำหนดเกณฑ์มาตรฐานกลางเพื่อให้หน่วยงานของรัฐทุกแห่งนำไปใช้เป็นหลักปฏิบัติ โดยมุ่งเน้นการเปิดเผยข้อมูลต่อสาธารณชนให้มากที่สุดเพื่อให้เกิดความโปร่งใสและเปิดโอกาสให้มีการแข่งขันอย่างเป็นธรรม มีการดำเนินการจัดซื้อจัดจ้างที่คำนึงถึงวัตถุประสงค์ของการใช้งานเป็นสำคัญซึ่งจะก่อให้เกิดความคุ้มค่าในการใช้จ่ายเงิน มีการวางแผนการดำเนินงานและมีการประเมินผลการปฏิบัติงานซึ่งจะทำให้การจัดซื้อจัดจ้างมีประสิทธิภาพและประสิทธิผล รวมทั้งเพื่อให้เป็นไปตามหลักธรรมาภิบาล มีการส่งเสริมให้ภาคประชาชนมีส่วนร่วมในการตรวจสอบการจัดซื้อจัดจ้างภาครัฐซึ่งเป็นมาตรการหนึ่งเพื่อป้องกันปัญหาการทุจริตและประพฤติมิชอบในการจัดซื้อจัดจ้างภาครัฐ ประกอบกับมาตรการอื่น ๆ เช่น การจัดซื้อจัดจ้างด้วยวิธีการทางอิเล็กทรอนิกส์ ซึ่งจะทำให้เกิดความโปร่งใสในการดำเนินการจัดซื้อจัดจ้างภาครัฐ อันจะเป็นการสร้างความเชื่อมั่นให้กับสาธารณชนและก่อให้เกิดผลดีกับการจัดซื้อจัดจ้างภาครัฐให้เป็นที่ยอมรับโดยทั่วไป จึงจำเป็นต้องตราพระราชบัญญัตินี้

ภาคผนวก ค

ระเบียบกระทรวงการคลัง

ว่าด้วยการจัดซื้อจัดจ้างและการบริหารพัสดุภาครัฐ

พ.ศ. ๒๕๖๐

โดยที่เป็นการสมควรมีระเบียบว่าด้วยการจัดซื้อจัดจ้างและการบริหารพัสดุภาครัฐ เพื่อกำหนดหลักเกณฑ์ วิธีการ และแนวทางปฏิบัติเกี่ยวกับการจัดซื้อจัดจ้างและการบริหารพัสดุภาครัฐ ให้เหมาะสมสอดคล้องกับพระราชบัญญัติการจัดซื้อจัดจ้างและการบริหารพัสดุภาครัฐ พ.ศ. ๒๕๖๐

อาศัยอำนาจตามความในมาตรา ๕ วรรคหนึ่ง มาตรา ๑๑ วรรคสอง มาตรา ๑๒ วรรคสอง มาตรา ๑๕ มาตรา ๒๕ วรรคสี่ มาตรา ๔๓ วรรคสาม มาตรา ๕๖ วรรคสี่ มาตรา ๕๗ มาตรา ๕๘ วรรคสอง มาตรา ๕๙ วรรคสอง มาตรา ๖๐ วรรคสอง มาตรา ๖๑ วรรคสอง มาตรา ๖๒ วรรคสามและวรรคสี่ มาตรา ๖๕ วรรคสามและวรรคหก มาตรา ๖๗ วรรคหนึ่ง (๒) มาตรา ๖๘ มาตรา ๗๐ วรรคสาม มาตรา ๗๑ มาตรา ๗๒ มาตรา ๗๔ วรรคสอง มาตรา ๗๖ วรรคสอง มาตรา ๗๗ มาตรา ๗๘ มาตรา ๘๔ มาตรา ๘๕ มาตรา ๘๖ มาตรา ๘๘ มาตรา ๘๙ วรรคสอง มาตรา ๙๑ มาตรา ๙๒ มาตรา ๙๙ มาตรา ๑๐๐ วรรคสอง มาตรา ๑๐๑ วรรคสอง มาตรา ๑๐๒ วรรคสอง มาตรา ๑๐๓ วรรคหนึ่ง (๔) และวรรคสาม มาตรา ๑๐๕ มาตรา ๑๐๖ วรรคสี่ มาตรา ๑๐๘ มาตรา ๑๐๙ วรรคสี่ มาตรา ๑๑๐ วรรคหนึ่ง (๓) และวรรคสอง และมาตรา ๑๑๓ แห่งพระราชบัญญัติการจัดซื้อจัดจ้างและการบริหารพัสดุภาครัฐ พ.ศ. ๒๕๖๐ รัฐมนตรีว่าการกระทรวงการคลังจึงวางระเบียบไว้ ดังต่อไปนี้

ข้อ ๑ ระเบียบนี้เรียกว่า "ระเบียบกระทรวงการคลังว่าด้วยการจัดซื้อจัดจ้างและการบริหารพัสดุภาครัฐ พ.ศ. ๒๕๖๐"

ข้อ ๒ ระเบียบนี้ให้ใช้บังคับตั้งแต่วันถัดจากวันประกาศในราชกิจจานุเบกษาเป็นต้นไป

ข้อ ๓ ให้รัฐมนตรีว่าการกระทรวงการคลัง เป็นผู้รักษาการตามระเบียบนี้

หมวด ๑
ข้อความทั่วไป

ส่วนที่ ๑
นิยาม

ข้อ ๔ ในระเบียบนี้

"หัวหน้าหน่วยงานของรัฐ" หมายความว่า ผู้ดำรงตำแหน่งในหน่วยงานของรัฐ ดังต่อไปนี้

(๑) ราชการส่วนกลาง หมายถึง อธิบดี หรือหัวหน้าส่วนราชการที่เรียกชื่ออย่างอื่นและมีฐานะเป็นนิติบุคคล

(๒) ราชการส่วนภูมิภาค หมายถึง ผู้ว่าราชการจังหวัด

(๓) ราชการส่วนท้องถิ่น หมายถึง นายกองค์การบริหารส่วนจังหวัด นายกเทศมนตรี นายกองค์การบริหารส่วนตำบล ผู้ว่าราชการกรุงเทพมหานคร นายกเมืองพัทยา หรือผู้ดำรงตำแหน่งที่เรียกชื่ออย่างอื่นที่มีฐานะเทียบเท่า

(๔) รัฐวิสาหกิจ หมายถึง ผู้ว่าการ ผู้อำนวยการ กรรมการผู้จัดการใหญ่ หรือผู้ดำรงตำแหน่งที่เรียกชื่ออย่างอื่นที่มีฐานะเทียบเท่า

(๕) องค์การมหาชน หมายถึง ผู้อำนวยการ หรือผู้ดำรงตำแหน่งที่เรียกชื่ออย่างอื่นที่มีฐานะเทียบเท่า

(๖) องค์กรอิสระ หมายถึง เลขาธิการคณะกรรมการการเลือกตั้ง เลขาธิการสำนักงานผู้ตรวจการแผ่นดิน เลขาธิการคณะกรรมการป้องกันและปราบปรามการทุจริตแห่งชาติ ผู้ว่าการตรวจเงินแผ่นดิน เลขาธิการคณะกรรมการสิทธิมนุษยชนแห่งชาติ

(๗) องค์กรตามรัฐธรรมนูญ หมายถึง อัยการสูงสุด

(๘) หน่วยธุรการของศาล หมายถึง เลขาธิการสำนักงานศาลยุติธรรม เลขาธิการสำนักงานศาลปกครอง เลขาธิการสำนักงานศาลรัฐธรรมนูญ

(๙) มหาวิทยาลัยในกำกับของรัฐ หมายถึง อธิการบดี

(๑๐) หน่วยงานสังกัดรัฐสภาหรือในกำกับของรัฐสภา หมายถึง เลขาธิการวุฒิสภา เลขาธิการสภาผู้แทนราษฎร เลขาธิการสถาบันพระปกเกล้า เลขาธิการสำนักงานสภาพัฒนาการเมือง

(๑๑) หน่วยงานอิสระของรัฐ หมายถึง เลขาธิการ หรือผู้ดำรงตำแหน่งที่เรียกชื่ออย่างอื่นที่มีฐานะเทียบเท่า

(๑๒) หน่วยงานอื่นตามที่กำหนดในกฎกระทรวง หมายถึง ผู้บริหารสูงสุดของหน่วยงานตามกฎหมายจัดตั้งหน่วยงานนั้น

"หัวหน้าเจ้าหน้าที่" หมายความว่า ผู้ดำรงตำแหน่งหัวหน้าสายงานซึ่งปฏิบัติงานเกี่ยวกับการจัดซื้อจัดจ้างหรือการบริหารพัสดุตามที่กฎหมายเกี่ยวกับการบริหารงานบุคคลของหน่วยงานของรัฐนั้นกำหนด หรือผู้ที่ได้รับมอบหมายจากหัวหน้าหน่วยงานของรัฐให้เป็นหัวหน้าเจ้าหน้าที่

"ผู้มีผลประโยชน์ร่วมกัน" หมายความว่า บุคคลธรรมดาหรือนิติบุคคลที่เข้าเสนอราคาหรือเข้ายื่นข้อเสนอในการจัดซื้อจัดจ้างต่อหน่วยงานของรัฐใด เป็นผู้มีส่วนได้เสียไม่ว่าโดยทางตรงหรือทางอ้อมในกิจการของบุคคลธรรมดาหรือนิติบุคคลอื่นที่เข้าเสนอราคาหรือเข้ายื่นข้อเสนอต่อหน่วยงานของรัฐนั้นในคราวเดียวกัน

การมีส่วนได้เสียไม่ว่าโดยทางตรงหรือทางอ้อมของบุคคลธรรมดาหรือนิติบุคคลดังกล่าวข้างต้น ได้แก่ การที่บุคคลธรรมดาหรือนิติบุคคลดังกล่าวมีความสัมพันธ์กันในลักษณะ ดังต่อไปนี้

(๑) มีความสัมพันธ์กันในเชิงบริหาร โดยผู้จัดการ หุ้นส่วนผู้จัดการ กรรมการผู้จัดการ ผู้บริหาร หรือผู้มีอำนาจในการดำเนินงานในกิจการของบุคคลธรรมดาหรือของนิติบุคคลรายหนึ่งมีอำนาจหรือสามารถใช้อำนาจในการบริหารจัดการกิจการของบุคคลธรรมดา หรือของนิติบุคคลอีกรายหนึ่งหรือหลายราย ที่เข้าเสนอราคาหรือเข้ายื่นข้อเสนอต่อหน่วยงานของรัฐนั้นในคราวเดียวกัน

(๒) มีความสัมพันธ์กันในเชิงทุน โดยผู้เป็นหุ้นส่วนในห้างหุ้นส่วนสามัญ หรือผู้เป็นหุ้นส่วนไม่จำกัดความรับผิดในห้างหุ้นส่วนจำกัด หรือผู้ถือหุ้นรายใหญ่ในบริษัทจำกัดหรือบริษัทมหาชนจำกัดเป็นหุ้นส่วนในห้างหุ้นส่วนสามัญหรือห้างหุ้นส่วนจำกัด หรือเป็นผู้ถือหุ้นรายใหญ่ในบริษัทจำกัดหรือบริษัทมหาชนจำกัดอีกรายหนึ่งหรือหลายราย ที่เข้าเสนอราคาหรือเข้ายื่นข้อเสนอต่อหน่วยงานของรัฐนั้นในคราวเดียวกัน

คำว่า "ผู้ถือหุ้นรายใหญ่" ให้หมายความว่า ผู้ถือหุ้นซึ่งถือหุ้นเกินกว่าร้อยละยี่สิบห้าในกิจการนั้นหรือในอัตราอื่นตามที่ผู้รักษาการตามระเบียบเห็นสมควรประกาศกำหนดสำหรับกิจการบางประเภทหรือบางขนาด

(๓) มีความสัมพันธ์กันในลักษณะไขว้กันระหว่าง (๑) และ (๒) โดยผู้จัดการ หุ้นส่วนผู้จัดการ กรรมการผู้จัดการ ผู้บริหาร หรือผู้มีอำนาจในการดำเนินงานในกิจการของบุคคลธรรมดาหรือของนิติบุคคลรายหนึ่ง เป็นหุ้นส่วนในห้างหุ้นส่วนสามัญหรือห้างหุ้นส่วนจำกัด หรือเป็นผู้ถือหุ้นรายใหญ่ในบริษัทจำกัดหรือบริษัทมหาชนจำกัดอีกรายหนึ่งหรือหลายราย ที่เข้าเสนอราคาหรือเข้ายื่นข้อเสนอต่อหน่วยงานของรัฐนั้นในคราวเดียวกัน หรือในนัยกลับกัน

การดำรงตำแหน่ง การเป็นหุ้นส่วน หรือการเข้าถือหุ้นดังกล่าวข้างต้นของคู่สมรสหรือบุตรที่ยังไม่บรรลุนิติภาวะของบุคคลใน (๑) (๒) หรือ (๓) ให้ถือว่าเป็นการดำรงตำแหน่ง การเป็นหุ้นส่วนหรือการถือหุ้นของบุคคลดังกล่าว

ในกรณีบุคคลใดใช้ชื่อบุคคลอื่นเป็นผู้จัดการ หุ้นส่วนผู้จัดการ กรรมการผู้จัดการ ผู้บริหาร ผู้เป็นหุ้นส่วน หรือผู้ถือหุ้นโดยที่ตนเองเป็นผู้ใช้อำนาจในการบริหารที่แท้จริง หรือเป็นหุ้นส่วนหรือผู้ถือหุ้นที่แท้จริงของห้างหุ้นส่วน หรือบริษัทจำกัด หรือบริษัทมหาชนจำกัด แล้วแต่กรณี และห้างหุ้นส่วนหรือบริษัทจำกัด หรือบริษัทมหาชนจำกัดที่เกี่ยวข้องได้เข้าเสนอราคาหรือเข้ายื่นข้อเสนอต่อหน่วยงานของรัฐนั้นในคราวเดียวกัน ให้ถือว่าผู้ยื่นข้อเสนอนั้นมีความสัมพันธ์กันตาม (๑) (๒) หรือ (๓) แล้วแต่กรณี

"การขัดขวางการแข่งขันอย่างเป็นธรรม" หมายความว่า การที่ผู้ยื่นข้อเสนอรายหนึ่งหรือหลายรายกระทำการอย่างใด ๆ อันเป็นการขัดขวาง หรือเป็นอุปสรรค หรือไม่เปิดโอกาสให้มีการแข่งขันอย่างเป็นธรรมในการเสนอราคาหรือยื่นข้อเสนอต่อหน่วยงานของรัฐ ไม่ว่าจะกระทำโดยการสมยอมกันหรือโดยการให้ ขอให้ หรือรับว่าจะให้ เรียก รับ หรือยอมจะรับเงิน หรือทรัพย์สิน หรือประโยชน์อื่นใดหรือใช้กำลังประทุษร้าย หรือข่มขู่ว่าจะใช้กำลังประทุษร้าย หรือแสดงเอกสารอันเป็นเท็จ หรือส่อว่ากระทำการทุจริตอื่นใดในการเสนอราคา ทั้งนี้ โดยมีวัตถุประสงค์ที่จะแสวงหาประโยชน์ในระหว่างผู้ยื่นข้อเสนอด้วยกัน หรือเพื่อให้ประโยชน์แก่ผู้ยื่นข้อเสนอรายหนึ่งรายใดเป็นผู้มีสิทธิทำสัญญากับหน่วยงานของรัฐนั้น หรือเพื่อหลีกเลี่ยงการแข่งขันอย่างเป็นธรรม หรือเพื่อให้เกิดความได้เปรียบหน่วยงานของรัฐโดยมิใช่เป็นไปในทางการประกอบธุรกิจปกติ

"ผู้มีหน้าที่ตรวจสอบคุณสมบัติ" หมายความว่า คณะกรรมการพิจารณาผลการประกวดราคาอิเล็กทรอนิกส์ตามข้อ ๕๕ คณะกรรมการพิจารณาผลการสอบราคาตามข้อ ๗๐ คณะกรรมการซื้อหรือจ้าง

โดยวิธีคัดเลือกตามข้อ ๗๔ คณะกรรมการดำเนินงานจ้างที่ปรึกษาโดยวิธีประกาศเชิญชวนทั่วไปตามข้อ ๑๑๔ คณะกรรมการดำเนินงานจ้างที่ปรึกษาโดยวิธีคัดเลือกตามข้อ ๑๒๐ คณะกรรมการดำเนินงานจ้างออกแบบหรือควบคุมงานก่อสร้างโดยวิธีประกาศเชิญชวนทั่วไปตามข้อ ๑๔๖ คณะกรรมการดำเนินงานจ้างออกแบบหรือควบคุมงานก่อสร้างโดยวิธีคัดเลือกตามข้อ ๑๔๙ และคณะกรรมการดำเนินงานจ้างออกแบบงานก่อสร้างโดยวิธีประกวดแบบตามข้อ ๑๕๕

"ระบบข้อมูลสินค้า" (Electronic Catalog : e - catalog) หมายความว่า ข้อมูลรายละเอียดของสินค้าที่ผู้ประกอบการได้ลงทะเบียนไว้ในระบบจัดซื้อจัดจ้างภาครัฐด้วยอิเล็กทรอนิกส์ (Electronic Government Procurement : e - GP) ของกรมบัญชีกลาง โดยแสดงรายละเอียดของสินค้า ภาพสินค้า พร้อมคำบรรยายประกอบตามที่กรมบัญชีกลางกำหนด และให้หมายความรวมถึงงานบริการหรืองานจ้างตามประเภทที่กรมบัญชีกลางกำหนด

ส่วนที่ ๒
การมีส่วนได้เสียในเรื่องที่ประชุมพิจารณา

ข้อ ๕ ในกรณีที่มีเหตุอันควรสงสัยว่าประธานกรรมการหรือกรรมการในคณะกรรมการนโยบาย คณะกรรมการวินิจฉัย คณะกรรมการราคากลาง คณะกรรมการ ค.ป.ท. และคณะกรรมการพิจารณาอุทธรณ์มีส่วนได้เสียโดยตรงหรือโดยอ้อมในเรื่องซึ่งที่ประชุมพิจารณาหรือไม่ ให้พิจารณาตามหลักเกณฑ์ที่กำหนดในกฎหมายว่าด้วยวิธีปฏิบัติราชการทางปกครอง

ส่วนที่ ๓
ผู้มีอำนาจและการมอบอำนาจ

ข้อ ๖ ผู้มีอำนาจดำเนินการตามระเบียบนี้ ได้แก่ ผู้ซึ่งดำรงตำแหน่งเป็นหัวหน้าหน่วยงานของรัฐ เว้นแต่กระทรวงกลาโหมหรือหน่วยงานของรัฐอื่นที่ผู้รักษาการตามระเบียบประกาศกำหนดให้หน่วยงานของรัฐนั้นสามารถกำหนดหน่วยงานระดับใด ผู้บังคับบัญชาชั้นใด ตำแหน่งใด มีอำนาจดำเนินการตามระเบียบนี้ก็ให้กระทำได้ และเมื่อได้กำหนดเป็นประการใดแล้ว ให้แจ้งผู้รักษาการตามระเบียบและสำนักงานการตรวจเงินแผ่นดินทราบด้วย

ข้อ ๗ ผู้มีอำนาจดำเนินการตามข้อ ๖ หรือผู้มีอำนาจสั่งซื้อหรือสั่งจ้างตามระเบียบนี้จะมอบอำนาจเป็นหนังสือให้แก่ผู้ดำรงตำแหน่งใดก็ได้ซึ่งสังกัดหน่วยงานของรัฐเดียวกัน โดยให้คำนึงถึงระดับตำแหน่ง หน้าที่และความรับผิดชอบของผู้ที่ได้รับมอบอำนาจเป็นสำคัญ

เมื่อมีการมอบอำนาจตามวรรคหนึ่ง ผู้รับมอบอำนาจมีหน้าที่ต้องรับมอบอำนาจนั้นและจะมอบอำนาจนั้นให้แก่ผู้ดำรงตำแหน่งอื่นต่อไปไม่ได้ เว้นแต่

(๑) การมอบอำนาจให้แก่ผู้ว่าราชการจังหวัด ผู้ว่าราชการจังหวัดอาจมอบอำนาจนั้นต่อไปได้ในกรณีดังต่อไปนี้

(ก) กรณีมอบอำนาจให้แก่รองผู้ว่าราชการจังหวัด ผู้ช่วยผู้ว่าราชการจังหวัด ปลัดจังหวัด หรือหัวหน้าส่วนราชการประจำจังหวัด ให้ผู้ว่าราชการจังหวัดแจ้งให้ผู้มอบอำนาจชั้นต้นทราบด้วย

(ข) กรณีมอบอำนาจให้แก่บุคคลอื่น นอกจากที่กล่าวใน (ก) จะกระทำได้ต่อเมื่อได้รับความเห็นชอบจากผู้มอบอำนาจชั้นต้นแล้ว

(๒) การมอบอำนาจและการมอบอำนาจต่อตามระเบียบหรือคำสั่งของกระทรวงกลาโหม หรือของหน่วยงานของรัฐอื่นที่รัฐมนตรีประกาศกำหนดตามข้อ ๖

ในกรณีที่มีกฎหมายกำหนดเรื่องการมอบอำนาจและการมอบอำนาจต่อไว้เป็นการเฉพาะ ก็ให้เป็นไปตามกฎหมายว่าด้วยการนั้น

เพื่อความคล่องตัวในการจัดซื้อจัดจ้าง ให้หัวหน้าหน่วยงานของรัฐมอบอำนาจในการสั่งการและดำเนินการจัดซื้อจัดจ้าง ให้แก่ผู้ดำรงตำแหน่งรองลงไปเป็นลำดับ

ให้ผู้มอบอำนาจส่งสำเนาหลักฐานการมอบอำนาจให้สำนักงานการตรวจเงินแผ่นดินทราบทุกครั้ง

ข้อ ๘ ในกรณีที่มีความจำเป็นเพื่อประโยชน์ของภาครัฐโดยรวม หน่วยงานของรัฐใดจะมอบอำนาจให้หน่วยงานของรัฐแห่งอื่นดำเนินการจัดซื้อจัดจ้างแทนก็ให้กระทำได้ โดยให้ผู้มอบอำนาจส่งสำเนาหลักฐานการมอบอำนาจให้สำนักงานการตรวจเงินแผ่นดินทราบด้วย

ส่วนที่ ๔
การดำเนินการด้วยวิธีการทางอิเล็กทรอนิกส์

ข้อ ๙ การดำเนินการจัดซื้อจัดจ้างและการบริหารพัสดุตามระเบียบนี้ด้วยวิธีการทางอิเล็กทรอนิกส์ ให้หน่วยงานของรัฐดำเนินการในระบบเครือข่ายสารสนเทศของกรมบัญชีกลาง ผ่านทางระบบจัดซื้อจัดจ้างภาครัฐด้วยอิเล็กทรอนิกส์ (Electronic Government Procurement : e - GP) ตามวิธีการที่กรมบัญชีกลางกำหนด

ให้หน่วยงานของรัฐใช้เอกสารที่จัดพิมพ์จากระบบจัดซื้อจัดจ้างภาครัฐด้วยอิเล็กทรอนิกส์ เป็นเอกสารประกอบการดำเนินการจัดซื้อจัดจ้างตามวิธีการที่กำหนดในระเบียบนี้

ข้อ ๑๐ ให้กรมบัญชีกลางจัดทำแนวทางปฏิบัติในการดำเนินการจัดซื้อจัดจ้างผ่านทางระบบจัดซื้อจัดจ้างภาครัฐด้วยอิเล็กทรอนิกส์ เพื่อให้หน่วยงานของรัฐและผู้ประกอบการใช้เป็นแนวทางปฏิบัติในการดำเนินการ

ส่วนที่ ๕
การจัดทำแผนการจัดซื้อจัดจ้าง

ข้อ ๑๑ เมื่อหน่วยงานของรัฐได้รับความเห็นชอบวงเงินงบประมาณที่จะใช้ในการจัดซื้อจัดจ้างจากหน่วยงานที่เกี่ยวข้องหรือผู้มีอำนาจในการพิจารณางบประมาณแล้ว ให้เจ้าหน้าที่หรือผู้ที่ได้รับมอบหมายในการปฏิบัติงานนั้นจัดทำแผนการจัดซื้อจัดจ้างประจำปีเสนอหัวหน้าหน่วยงานของรัฐเพื่อขอความเห็นชอบ

แผนการจัดซื้อจัดจ้างประจำปีให้ประกอบด้วยรายการอย่างน้อย ดังต่อไปนี้

(๑) ชื่อโครงการที่จะจัดซื้อจัดจ้าง

(๒) วงเงินที่จะจัดซื้อจัดจ้างโดยประมาณ

(๓) ระยะเวลาที่คาดว่าจะจัดซื้อจัดจ้าง

(๔) รายการอื่นตามที่กรมบัญชีกลางกำหนด

เมื่อหัวหน้าหน่วยงานของรัฐให้ความเห็นชอบแผนการจัดซื้อจัดจ้างประจำปีตามวรรคหนึ่งแล้ว ให้หัวหน้าเจ้าหน้าที่ประกาศเผยแพร่แผนดังกล่าวในระบบเครือข่ายสารสนเทศของกรมบัญชีกลาง และของหน่วยงานของรัฐตามวิธีการที่กรมบัญชีกลางกำหนด และให้ปิดประกาศโดยเปิดเผย ณ สถานที่ปิดประกาศของหน่วยงานของรัฐนั้น เว้นแต่กรณีที่บัญญัติไว้ตามความในมาตรา ๑๑ วรรคหนึ่ง

หากหน่วยงานของรัฐไม่ได้ประกาศเผยแพร่แผนการจัดซื้อจัดจ้างโครงการใดในระบบเครือข่ายสารสนเทศของกรมบัญชีกลาง จะไม่สามารถดำเนินการจัดซื้อจัดจ้างในโครงการนั้นได้

ข้อ ๑๒ หลังจากที่ได้ประกาศเผยแพร่แผนการจัดซื้อจัดจ้างประจำปีตามข้อ ๑๑ แล้ว ให้หน่วยงานของรัฐรีบดำเนินการจัดซื้อจัดจ้างให้เป็นไปตามแผนและขั้นตอนของระเบียบนี้ ในหมวด ๒ หมวด ๓ หรือหมวด ๔ แล้วแต่กรณี เพื่อให้พร้อมที่จะทำสัญญาหรือข้อตกลงได้ทันทีเมื่อได้รับอนุมัติทางการเงินแล้ว

ข้อ ๑๓ ในกรณีที่มีความจำเป็นต้องเปลี่ยนแปลงแผนการจัดซื้อจัดจ้างประจำปี ให้เจ้าหน้าที่หรือผู้ที่ได้รับมอบหมายในการปฏิบัติงานนั้นจัดทำรายงานพร้อมระบุเหตุผลที่ขอเปลี่ยนแปลงเสนอหัวหน้าหน่วยงานของรัฐเพื่อขอความเห็นชอบ และเมื่อได้รับความเห็นชอบแล้ว ให้ดำเนินการตามข้อ ๑๑ วรรคสาม ต่อไป

ส่วนที่ ๖
การตรวจสอบผู้มีผลประโยชน์ร่วมกัน

ข้อ ๑๔ เพื่อเป็นการเปิดโอกาสให้มีการแข่งขันกันอย่างเป็นธรรม ให้ผู้มีหน้าที่ตรวจสอบคุณสมบัติดำเนินการตรวจสอบคุณสมบัติของผู้ยื่นข้อเสนอแต่ละรายว่าเป็นผู้มีผลประโยชน์ร่วมกันหรือไม่ หากปรากฏว่ามีผู้ยื่นข้อเสนอเป็นผู้มีผลประโยชน์ร่วมกัน ให้ผู้มีหน้าที่ตรวจสอบคุณสมบัติตัดรายชื่อผู้ยื่นข้อเสนอดังกล่าวทุกรายออกจากการเป็นผู้ยื่นข้อเสนอในครั้งนั้น

ข้อ ๑๕ ในการตรวจสอบคุณสมบัติของผู้ยื่นข้อเสนอแต่ละรายตามข้อ ๑๔ ให้เจ้าหน้าที่กำหนดให้ผู้ยื่นข้อเสนอยื่นเอกสารแสดงคุณสมบัติแยกมาต่างหาก โดยอย่างน้อยต้องมีเอกสารดังต่อไปนี้

(๑) ในกรณีผู้ยื่นข้อเสนอเป็นนิติบุคคล

(ก) ห้างหุ้นส่วนสามัญหรือห้างหุ้นส่วนจำกัด ให้ยื่นสำเนาหนังสือรับรองการจดทะเบียนนิติบุคคล บัญชีรายชื่อหุ้นส่วนผู้จัดการ ผู้มีอำนาจควบคุม (ถ้ามี) พร้อมทั้งรับรองสำเนาถูกต้อง

(ข) บริษัทจำกัดหรือบริษัทมหาชนจำกัด ให้ยื่นสำเนาหนังสือรับรองการจดทะเบียนนิติบุคคล หนังสือบริคณห์สนธิ บัญชีรายชื่อกรรมการผู้จัดการ ผู้มีอำนาจควบคุม (ถ้ามี) และบัญชีรายชื่อผู้ถือหุ้นรายใหญ่ (ถ้ามี) พร้อมทั้งรับรองสำเนาถูกต้อง

(๒) ในกรณีผู้ยื่นข้อเสนอเป็นบุคคลธรรมดาหรือคณะบุคคลที่มิใช่นิติบุคคล ให้ยื่นสำเนาบัตรประจำตัวประชาชนของผู้นั้น สำเนาข้อตกลงที่แสดงถึงการเข้าเป็นหุ้นส่วน (ถ้ามี) สำเนาบัตรประจำตัวประชาชนของผู้เป็นหุ้นส่วน พร้อมทั้งรับรองสำเนาถูกต้อง

(๓) ในกรณีผู้ยื่นข้อเสนอเป็นผู้ยื่นข้อเสนอร่วมกันในฐานะเป็นผู้ร่วมค้า ให้ยื่นสำเนาสัญญาของการเข้าร่วมค้า สำเนาบัตรประจำตัวประชาชนของผู้ร่วมค้า และในกรณีที่ผู้เข้าร่วมค้าฝ่ายใดเป็นบุคคลธรรมดาที่มิได้ถือสัญชาติไทย ก็ให้ยื่นสำเนาหนังสือเดินทาง หรือถ้าผู้ร่วมค้าฝ่ายใดเป็นนิติบุคคลให้ยื่นเอกสารตามที่ระบุไว้ใน (๑)

(๔) เอกสารอื่นตามที่หน่วยงานของรัฐกำหนด เช่น สำเนาใบทะเบียนพาณิชย์ สำเนาใบทะเบียนภาษีมูลค่าเพิ่ม

การยื่นเอกสารแสดงคุณสมบัติตามวรรคหนึ่ง ให้ยื่นมาพร้อมกับการยื่นข้อเสนอตามวิธีการที่กำหนดในระเบียบนี้

ส่วนที่ ๗
การจัดทำบันทึกรายงานผลการพิจารณา

ข้อ ๑๖ เมื่อสิ้นสุดกระบวนการจัดซื้อจัดจ้างในแต่ละโครงการ ให้หน่วยงานของรัฐจัดให้มีการบันทึกรายงานผลการพิจารณา รายละเอียดวิธีการและขั้นตอนการจัดซื้อจัดจ้างพร้อมทั้งเอกสารหลักฐานประกอบ ตามรายการดังต่อไปนี้

(๑) รายงานขอซื้อหรือขอจ้างตามความในหมวด ๒ ส่วนที่ ๒ หมวด ๓ ส่วนที่ ๒ และหมวด ๔ ส่วนที่ ๒ แล้วแต่กรณี

(๒) เอกสารเกี่ยวกับการรับฟังความคิดเห็นร่างขอบเขตของงานหรือรายละเอียดคุณลักษณะเฉพาะของพัสดุที่จะซื้อหรือจ้าง และผลการพิจารณาในครั้งนั้น (ถ้ามี)

(๓) ประกาศและเอกสารเชิญชวน หรือหนังสือเชิญชวน และเอกสารอื่นที่เกี่ยวข้อง

(๔) ข้อเสนอของผู้ยื่นข้อเสนอทุกราย

(๕) บันทึกรายงานผลการพิจารณาคัดเลือกข้อเสนอ

(๖) ประกาศผลการพิจารณาคัดเลือกผู้ชนะการจัดซื้อจัดจ้างหรือผู้ได้รับการคัดเลือก

(๗) สัญญาหรือข้อตกลงเป็นหนังสือ รวมทั้งการแก้ไขสัญญาหรือข้อตกลงเป็นหนังสือ (ถ้ามี)

(๘) บันทึกรายงานผลการตรวจรับพัสดุ

การจัดซื้อจัดจ้างโครงการใดจะต้องมีเอกสารหลักฐานใดให้เป็นไปตามวิธีการจัดซื้อจัดจ้างนั้น ทั้งนี้ การจัดซื้อจัดจ้างที่ได้ดำเนินการผ่านระบบจัดซื้อจัดจ้างภาครัฐด้วยอิเล็กทรอนิกส์ หน่วยงานของรัฐสามารถใช้เอกสารที่จัดทำในระบบจัดซื้อจัดจ้างภาครัฐด้วยอิเล็กทรอนิกส์เป็นเอกสารประกอบบันทึกรายงานผลการพิจารณาตามวรรคหนึ่งได้

หมวด ๒
การซื้อหรือจ้าง

ส่วนที่ ๑
บททั่วไป

ข้อ ๑๗ การดำเนินการในหมวดนี้ไม่ใช้บังคับกับงานจ้างที่ปรึกษาและงานจ้างออกแบบหรือควบคุมงานก่อสร้าง

ข้อ ๑๘ ในกรณีที่มีการซื้อหรือจ้างเพื่อจัดทำพัสดุเอง ให้หัวหน้าหน่วยงานของรัฐแต่งตั้งผู้ควบคุมรับผิดชอบในการจัดทำเองนั้น และแต่งตั้งคณะกรรมการตรวจการปฏิบัติงานโดยมีคุณสมบัติและหน้าที่เช่นเดียวกับคณะกรรมการตรวจรับพัสดุ เว้นแต่หน่วยงานของรัฐที่กำหนดให้มีผู้รับผิดชอบโดยเฉพาะอยู่แล้ว

ข้อ ๑๙ หน่วยงานของรัฐแห่งใดประสงค์จะซื้อหรือจ้างให้กับหน่วยงานของรัฐแห่งอื่น ให้กำหนดหลักเกณฑ์ วิธีการ และรายละเอียดการดำเนินการซื้อหรือจ้าง ซึ่งอย่างน้อยต้องประกอบด้วยประเภทหรือชนิดของพัสดุที่ต้องการซื้อหรือจ้าง วิธีการซื้อหรือจ้าง และการทำสัญญาหรือข้อตกลงเป็นหนังสือเสนอต่อคณะกรรมการนโยบายเพื่อขอความเห็นชอบ และเมื่อได้รับความเห็นชอบแล้วให้หน่วยงานของรัฐดำเนินการตามวิธีการที่กำหนดต่อไป

ในกรณีที่เห็นสมควร คณะกรรมการนโยบายอาจประกาศกำหนดหลักเกณฑ์ วิธีการและรายละเอียดการดำเนินการซื้อหรือจ้างตามวรรคหนึ่ง เพื่อให้หน่วยงานของรัฐปฏิบัติก็ได้

ข้อ ๒๐ การแบ่งซื้อหรือแบ่งจ้างโดยลดวงเงินที่จะซื้อหรือจ้างในครั้งเดียวกันเพื่อให้วิธีการซื้อหรือจ้างหรืออำนาจในการสั่งซื้อสั่งจ้างเปลี่ยนแปลงไป จะกระทำมิได้

กรณีใดจะเป็นการแบ่งซื้อหรือแบ่งจ้างให้พิจารณาถึงวัตถุประสงค์ในการซื้อหรือจ้างครั้งนั้นและความคุ้มค่าของทางราชการเป็นสำคัญ

ส่วนที่ ๒
กระบวนการซื้อหรือจ้าง

การจัดทำร่างขอบเขตของงานหรือรายละเอียดคุณลักษณะเฉพาะของพัสดุหรือแบบรูปรายการงานก่อสร้าง

ข้อ ๒๑ ในการซื้อหรือจ้างที่มิใช่การจ้างก่อสร้าง ให้หัวหน้าหน่วยงานของรัฐแต่งตั้งคณะกรรมการขึ้นมาคณะหนึ่ง หรือจะให้เจ้าหน้าที่หรือบุคคลใดบุคคลหนึ่งรับผิดชอบในการจัดทำร่างขอบเขตของงานหรือรายละเอียดคุณลักษณะเฉพาะของพัสดุที่จะซื้อหรือจ้าง รวมทั้งกำหนดหลักเกณฑ์การพิจารณาคัดเลือกข้อเสนอด้วย

เพื่อให้การกำหนดรายละเอียดคุณลักษณะเฉพาะของพัสดุที่จะซื้อหรือจ้างมีมาตรฐาน และเป็นประโยชน์ต่อทางราชการ หากพัสดุที่จะซื้อหรือจ้างใดมีประกาศกำหนดมาตรฐานผลิตภัณฑ์อุตสาหกรรมแล้ว ให้กำหนดรายละเอียดคุณลักษณะเฉพาะของพัสดุที่จะซื้อหรือจ้าง หรือรายการในการก่อสร้างตามมาตรฐานผลิตภัณฑ์อุตสาหกรรม หรือเพื่อความสะดวกจะระบุเฉพาะหมายเลขมาตรฐานก็ได้ หรือในกรณีพัสดุที่จะซื้อหรือจ้างใดยังไม่มีประกาศกำหนดมาตรฐานผลิตภัณฑ์อุตสาหกรรมแต่มีผู้ได้รับการจดทะเบียนผลิตภัณฑ์ไว้กับกระทรวงอุตสาหกรรมแล้ว ให้กำหนดรายละเอียดคุณลักษณะเฉพาะของพัสดุที่จะซื้อหรือจ้างหรือรายการในการก่อสร้างให้สอดคล้องกับรายละเอียดคุณลักษณะเฉพาะตามที่ระบุในคู่มือผู้ซื้อหรือใบแทรกคู่มือผู้ซื้อที่กระทรวงอุตสาหกรรมจัดทำขึ้น

ในการจ้างก่อสร้าง ให้หัวหน้าหน่วยงานของรัฐแต่งตั้งคณะกรรมการขึ้นมาคณะหนึ่ง หรือจะให้เจ้าหน้าที่หรือบุคคลใดบุคคลหนึ่งจัดทำแบบรูปรายการงานก่อสร้าง หรือจะดำเนินการจ้างตามความในหมวด ๔ งานจ้างออกแบบหรือควบคุมงานก่อสร้างก็ได้

องค์ประกอบ ระยะเวลาการพิจารณา และการประชุมของคณะกรรมการตามวรรคหนึ่งและวรรคสอง ให้เป็นไปตามที่หัวหน้าหน่วยงานของรัฐกำหนดตามความจำเป็นและเหมาะสม

รายงานขอซื้อหรือขอจ้าง

ข้อ ๒๒ ในการซื้อหรือจ้างแต่ละวิธี นอกจากการซื้อที่ดินหรือสิ่งปลูกสร้างตามข้อ ๒๓ และข้อ ๗๙ วรรคสอง ให้เจ้าหน้าที่จัดทำรายงานขอซื้อหรือขอจ้างเสนอหัวหน้าหน่วยงานของรัฐเพื่อขอความเห็นชอบ โดยเสนอผ่านหัวหน้าเจ้าหน้าที่ ตามรายการดังต่อไปนี้

(๑) เหตุผลและความจำเป็นที่ต้องซื้อหรือจ้าง

(๒) ขอบเขตของงานหรือรายละเอียดคุณลักษณะเฉพาะของพัสดุหรือแบบรูปรายการงานก่อสร้างที่จะซื้อหรือจ้าง แล้วแต่กรณี

(๓) ราคากลางของพัสดุที่จะซื้อหรือจ้าง

(๔) วงเงินที่จะซื้อหรือจ้าง โดยให้ระบุวงเงินงบประมาณ ถ้าไม่มีวงเงินดังกล่าวให้ระบุวงเงินที่ประมาณว่าจะซื้อหรือจ้างในครั้งนั้น

(๕) กำหนดเวลาที่ต้องการใช้พัสดุนั้นหรือให้งานนั้นแล้วเสร็จ

(๖) วิธีที่จะซื้อหรือจ้างและเหตุผลที่ต้องซื้อหรือจ้างโดยวิธีนั้น

(๗) หลักเกณฑ์การพิจารณาคัดเลือกข้อเสนอ

(๘) ข้อเสนออื่น ๆ เช่น การขออนุมัติแต่งตั้งคณะกรรมการต่าง ๆ ที่จำเป็นในการซื้อหรือจ้าง การออกประกาศและเอกสารเชิญชวน และหนังสือเชิญชวน

การซื้อหรือจ้างกรณีจำเป็นเร่งด่วนอันเนื่องมาจากเกิดเหตุการณ์ที่ไม่อาจคาดหมายได้ตามมาตรา ๕๖ วรรคหนึ่ง (๑) (ค) หรือกรณีมีความจำเป็นต้องใช้พัสดุนั้นโดยฉุกเฉิน มาตรา ๕๖ วรรคหนึ่ง (๒) (ง) หรือกรณีการซื้อหรือจ้างที่มีวงเงินเล็กน้อยตามที่กำหนดในกฎกระทรวงที่ออกตามความในมาตรา ๙๖ วรรคสอง ซึ่งไม่อาจทำรายงานตามปกติได้ เจ้าหน้าที่หรือผู้ที่รับผิดชอบในการปฏิบัติงานนั้นจะทำรายงานตามวรรคหนึ่ง เฉพาะรายการที่เห็นว่าจำเป็นก็ได้

ข้อ ๒๓ ในการซื้อที่ดินหรือสิ่งปลูกสร้าง ให้เจ้าหน้าที่จัดทำรายงานเสนอหัวหน้าหน่วยงานของรัฐ โดยเสนอผ่านหัวหน้าเจ้าหน้าที่ ตามรายการดังต่อไปนี้

(๑) เหตุผลและความจำเป็นที่ต้องซื้อ

(๒) รายละเอียดของที่ดินหรือสิ่งปลูกสร้างที่ต้องการซื้อ รวมทั้งเนื้อที่และท้องที่ที่ต้องการ

(๓) ราคาประเมินของทางราชการในท้องที่นั้น

(๔) ราคาซื้อขายของที่ดินหรือสิ่งปลูกสร้างใกล้เคียงบริเวณที่จะซื้อครั้งหลังสุดประมาณ ๓ ราย

(๕) วงเงินที่จะซื้อ โดยให้ระบุวงเงินงบประมาณ ถ้าไม่มีวงเงินดังกล่าวให้ระบุวงเงินที่ประมาณว่าจะซื้อในครั้งนั้น

(๖) วิธีที่จะซื้อและเหตุผลที่ต้องซื้อโดยวิธีนั้น

(๗) ข้อเสนออื่น ๆ เช่น การขออนุมัติแต่งตั้งคณะกรรมการต่าง ๆ ที่จำเป็นในการซื้อ

ข้อ ๒๔ เมื่อหัวหน้าหน่วยงานของรัฐให้ความเห็นชอบตามรายงานที่เสนอตามข้อ ๒๒ หรือข้อ ๒๓ แล้ว ให้เจ้าหน้าที่ดำเนินการตามวิธีซื้อหรือจ้างนั้นต่อไปได้

คณะกรรมการซื้อหรือจ้าง

ข้อ ๒๕ ในการดำเนินการซื้อหรือจ้างแต่ละครั้ง ให้หัวหน้าหน่วยงานของรัฐแต่งตั้งคณะกรรมการซื้อหรือจ้างขึ้น เพื่อปฏิบัติการตามระเบียบนี้ พร้อมกับกำหนดระยะเวลาในการพิจารณาของคณะกรรมการ แล้วแต่กรณี คือ

(๑) คณะกรรมการพิจารณาผลการประกวดราคาอิเล็กทรอนิกส์

(๒) คณะกรรมการพิจารณาผลการสอบราคา

(๓) คณะกรรมการซื้อหรือจ้างโดยวิธีคัดเลือก

(๔) คณะกรรมการซื้อหรือจ้างโดยวิธีเฉพาะเจาะจง

(๕) คณะกรรมการตรวจรับพัสดุ

ให้คณะกรรมการซื้อหรือจ้างแต่ละคณะ รายงานผลการพิจารณาต่อหัวหน้าหน่วยงานของรัฐภายในระยะเวลาที่กำหนด ถ้ามีเหตุที่ทำให้การรายงานล่าช้า ให้เสนอหัวหน้าหน่วยงานของรัฐพิจารณาขยายเวลาให้ตามความจำเป็น

ข้อ ๒๖ คณะกรรมการซื้อหรือจ้างตามข้อ ๒๕ แต่ละคณะประกอบด้วย ประธานกรรมการ ๑ คน และกรรมการอย่างน้อย ๒ คน ซึ่งแต่งตั้งจากข้าราชการ ลูกจ้างประจำ พนักงานราชการ พนักงานมหาวิทยาลัย พนักงานของรัฐ หรือพนักงานของหน่วยงานของรัฐที่เรียกชื่ออย่างอื่น โดยให้คำนึงถึงลักษณะหน้าที่และความรับผิดชอบของผู้ที่ได้รับแต่งตั้งเป็นสำคัญ

ในกรณีจำเป็นหรือเพื่อประโยชน์ของหน่วยงานของรัฐจะแต่งตั้งบุคคลอื่นร่วมเป็นกรรมการด้วยก็ได้ แต่จำนวนกรรมการที่เป็นบุคคลอื่นนั้นจะต้องไม่มากกว่าจำนวนกรรมการตามวรรคหนึ่ง

ในการซื้อหรือจ้างครั้งเดียวกัน ห้ามแต่งตั้งผู้ที่เป็นกรรมการพิจารณาผลการประกวดราคาอิเล็กทรอนิกส์ กรรมการพิจารณาผลการสอบราคา หรือกรรมการซื้อหรือจ้างโดยวิธีคัดเลือกเป็นกรรมการตรวจรับพัสดุ

คณะกรรมการซื้อหรือจ้างทุกคณะ ควรแต่งตั้งผู้ชำนาญการหรือผู้ทรงคุณวุฒิเกี่ยวกับงานซื้อหรือจ้างนั้น ๆ เข้าร่วมเป็นกรรมการด้วย

ข้อ ๒๗ การประชุมของคณะกรรมการแต่ละคณะ ต้องมีกรรมการมาประชุมไม่น้อยกว่ากึ่งหนึ่งของจำนวนกรรมการทั้งหมด ให้ประธานกรรมการและกรรมการแต่ละคนมีเสียงหนึ่งในการลงมติ โดยประธานกรรมการต้องอยู่ด้วยทุกครั้งในการประชุม หากประธานกรรมการไม่สามารถปฏิบัติหน้าที่ได้ให้หัวหน้าหน่วยงานของรัฐแต่งตั้งประธานกรรมการคนใหม่เป็นประธานกรรมการแทน

มติของคณะกรรมการให้ถือเสียงข้างมาก ถ้าคะแนนเสียงเท่ากันให้ประธานกรรมการออกเสียงเพิ่มขึ้นอีกเสียงหนึ่งเป็นเสียงชี้ขาด เว้นแต่คณะกรรมการตรวจรับพัสดุให้ถือมติเอกฉันท์

กรรมการของคณะใดไม่เห็นด้วยกับมติของคณะกรรมการ ให้ทำบันทึกความเห็นแย้งไว้ด้วย

ประธานกรรมการและกรรมการ จะต้องไม่เป็นผู้มีส่วนได้เสียกับผู้ยื่นข้อเสนอหรือคู่สัญญาในการซื้อหรือจ้างครั้งนั้น ทั้งนี้ การมีส่วนได้เสียในเรื่องซึ่งที่ประชุมพิจารณาของประธานกรรมการและกรรมการให้เป็นไปตามกฎหมายว่าด้วยวิธีปฏิบัติราชการทางปกครอง

หากประธานหรือกรรมการทราบว่าตนเป็นผู้มีส่วนได้เสียกับผู้ยื่นข้อเสนอหรือคู่สัญญาในการซื้อหรือจ้างครั้งนั้น ให้ประธานหรือกรรมการผู้นั้นลาออกจากการเป็นประธานหรือกรรมการในคณะกรรมการที่ตนได้รับการแต่งตั้งนั้น และให้รายงานหัวหน้าหน่วยงานของรัฐทราบเพื่อสั่งการตามที่เห็นสมควรต่อไป

วิธีการซื้อหรือจ้าง

ข้อ ๒๘ การซื้อหรือจ้าง กระทำได้ ๓ วิธี ดังนี้

(๑) วิธีประกาศเชิญชวนทั่วไป

(๒) วิธีคัดเลือก

(๓) วิธีเฉพาะเจาะจง

วิธีประกาศเชิญชวนทั่วไป

ข้อ ๒๙ การซื้อหรือจ้างโดยวิธีประกาศเชิญชวนทั่วไป กระทำได้ ๓ วิธี ดังนี้

(๑) วิธีตลาดอิเล็กทรอนิกส์

(๒) วิธีประกวดราคาอิเล็กทรอนิกส์

(๓) วิธีสอบราคา

ข้อ ๓๐ วิธีตลาดอิเล็กทรอนิกส์ (e - market) คือ การซื้อหรือจ้างที่มีรายละเอียดคุณลักษณะเฉพาะของพัสดุที่ไม่ซับซ้อนหรือเป็นสินค้าหรืองานบริการที่มีมาตรฐาน และได้กำหนดไว้ในระบบข้อมูลสินค้า (e - catalog) โดยให้ดำเนินการในระบบตลาดอิเล็กทรอนิกส์ (Electronic Market : e - market) ตามวิธีการที่กรมบัญชีกลางกำหนด ซึ่งสามารถกระทำได้ ๒ ลักษณะ ดังนี้

(๑) การเสนอราคาโดยใบเสนอราคา คือ การซื้อหรือจ้างครั้งหนึ่ง ซึ่งมีวงเงินเกิน ๕๐๐,๐๐๐ บาท แต่ไม่เกิน ๕,๐๐๐,๐๐๐ บาท

(๒) การเสนอราคาโดยการประมูลอิเล็กทรอนิกส์ คือ การซื้อหรือจ้างครั้งหนึ่ง ซึ่งมีวงเงินเกิน ๕,๐๐๐,๐๐๐ บาท

ข้อ ๓๑ วิธีประกวดราคาอิเล็กทรอนิกส์ (e - bidding) คือ การซื้อหรือจ้างครั้งหนึ่ง ซึ่งมีวงเงินเกิน ๕๐๐,๐๐๐ บาท และเป็นสินค้าหรืองานบริการที่ไม่ได้กำหนดรายละเอียดคุณลักษณะเฉพาะของพัสดุไว้ในระบบข้อมูลสินค้า (e - catalog) โดยให้ดำเนินการในระบบประกวดราคาอิเล็กทรอนิกส์ (Electronic Bidding : e - bidding) ตามวิธีการที่กรมบัญชีกลางกำหนด

ข้อ ๓๒ วิธีสอบราคา คือ การซื้อหรือจ้างครั้งหนึ่ง ซึ่งมีวงเงินเกิน ๕๐๐,๐๐๐ บาท แต่ไม่เกิน ๕,๐๐๐,๐๐๐ บาท ให้กระทำได้ในกรณีที่หน่วยงานของรัฐนั้นตั้งอยู่ในพื้นที่ที่มีข้อจำกัดในการใช้สัญญาณอินเตอร์เน็ต ทำให้ไม่สามารถดำเนินการผ่านระบบตลาดอิเล็กทรอนิกส์หรือระบบประกวดราคาอิเล็กทรอนิกส์ได้ ทั้งนี้ ให้เจ้าหน้าที่ระบุเหตุผลความจำเป็นที่ไม่อาจดำเนินการซื้อหรือจ้างด้วยวิธีตลาดอิเล็กทรอนิกส์หรือวิธีประกวดราคาอิเล็กทรอนิกส์ไว้ในรายงานขอซื้อหรือขอจ้างตามข้อ ๒๒ ด้วย

ข้อ ๓๓ รัฐวิสาหกิจใดมีความจำเป็นจะกำหนดวงเงินการซื้อหรือจ้างตามข้อ ๓๐ ข้อ ๓๑ หรือข้อ ๓๒ แตกต่างไปจากที่กำหนดไว้ในระเบียบนี้ ให้เสนอต่อคณะกรรมการวินิจฉัยเพื่อขอความเห็นชอบ และเมื่อได้รับความเห็นชอบแล้วให้รายงานสำนักงานการตรวจเงินแผ่นดินทราบด้วย

วิธีตลาดอิเล็กทรอนิกส์

ข้อ ๓๔ ให้เจ้าหน้าที่จัดทำเอกสารซื้อหรือจ้างด้วยวิธีตลาดอิเล็กทรอนิกส์พร้อมประกาศเชิญชวนตามแบบที่คณะกรรมการนโยบายกำหนด

การจัดทำเอกสารซื้อหรือจ้างและประกาศเชิญชวนตามวรรคหนึ่ง ถ้าจำเป็นต้องมีข้อความหรือรายการแตกต่างไปจากแบบที่คณะกรรมการนโยบายกำหนด โดยมีสาระสำคัญตามที่กำหนดไว้ในแบบและไม่ทำให้หน่วยงานของรัฐเสียเปรียบก็ให้กระทำได้ เว้นแต่หัวหน้าหน่วยงานของรัฐเห็นว่าจะมีปัญหาในทางเสียเปรียบหรือไม่รัดกุมพอ ก็ให้ส่งร่างเอกสารซื้อหรือจ้างและประกาศเชิญชวนดังกล่าวไปให้สำนักงานอัยการสูงสุดตรวจพิจารณาก่อน

การกำหนดวัน เวลาการเสนอราคาในเอกสารซื้อหรือจ้างและประกาศเชิญชวนตามวรรคหนึ่ง ให้กำหนดเป็นวันถัดจากวันสุดท้ายของระยะเวลาการเผยแพร่ประกาศและเอกสารซื้อหรือจ้าง โดยกำหนดเป็นวัน เวลา ทำการเท่านั้น และเวลาในการเสนอราคาให้ถือตามเวลาของระบบจัดซื้อจัดจ้างภาครัฐด้วยอิเล็กทรอนิกส์เป็นเกณฑ์

ข้อ ๓๕ เมื่อหัวหน้าหน่วยงานของรัฐให้ความเห็นชอบรายงานขอซื้อหรือขอจ้างตามข้อ ๒๒ แล้วให้หัวหน้าเจ้าหน้าที่เผยแพร่ประกาศและเอกสารซื้อหรือจ้างด้วยวิธีตลาดอิเล็กทรอนิกส์ในระบบเครือข่ายสารสนเทศของกรมบัญชีกลางและของหน่วยงานของรัฐ เป็นเวลาติดต่อกันไม่น้อยกว่า ๓ วันทำการ และให้ปิดประกาศโดยเปิดเผย ณ สถานที่ปิดประกาศของหน่วยงานของรัฐนั้น

ข้อ ๓๖ ให้กรมบัญชีกลางจัดส่งประกาศและเอกสารซื้อหรือจ้างด้วยวิธีตลาดอิเล็กทรอนิกส์ไปยังผู้ประกอบการที่ได้ลงทะเบียนในระบบจัดซื้อจัดจ้างภาครัฐด้วยอิเล็กทรอนิกส์ ซึ่งได้นำรายละเอียดของพัสดุลงในระบบข้อมูลสินค้าตรงตามประกาศและเอกสารซื้อหรือจ้างด้วยวิธีตลาดอิเล็กทรอนิกส์ของหน่วยงานของรัฐ และจัดส่งให้สำนักงานการตรวจเงินแผ่นดินผ่านทางระบบอิเล็กทรอนิกส์

ในกรณีที่ผู้ประกอบการรายใดมีคุณสมบัติตรงตามประกาศและเอกสารซื้อหรือจ้างดังกล่าว และยังไม่ได้ลงทะเบียนในระบบจัดซื้อจัดจ้างภาครัฐด้วยอิเล็กทรอนิกส์ หากประสงค์จะเข้าร่วมเสนอราคาในครั้งนั้น จะต้องลงทะเบียนในระบบจัดซื้อจัดจ้างภาครัฐด้วยอิเล็กทรอนิกส์และจะต้องนำรายละเอียดของพัสดุลงในระบบข้อมูลสินค้าก่อนการเสนอราคา

ข้อ ๓๗ เมื่อถึงกำหนดวันเสนอราคาด้วยวิธีตลาดอิเล็กทรอนิกส์ ให้ดำเนินการดังนี้

(๑) กรณีเป็นการซื้อหรือจ้าง ตามข้อ ๓๐ (๑) ให้ผู้ประกอบการเข้าสู่ระบบตลาดอิเล็กทรอนิกส์และให้เสนอราคาภายในเวลาที่กำหนด โดยสามารถเสนอราคาได้เพียงครั้งเดียว

(๒) กรณีเป็นการซื้อหรือจ้าง ตามข้อ ๓๐ (๒) ให้ผู้ประกอบการเข้าสู่ระบบตลาดอิเล็กทรอนิกส์โดยต้องลงทะเบียนก่อนเริ่มกระบวนการเสนอราคา ภายในเวลา ๑๕ นาที พร้อมทั้งให้ทำการทดสอบระบบเป็นเวลา ๑๕ นาที และให้เสนอราคาภายในเวลา ๓๐ นาที โดยจะเสนอราคากี่ครั้งก็ได้

กำหนดวันเสนอราคาตามวรรคหนึ่ง ห้ามมิให้ร่นหรือเลื่อน หรือเปลี่ยนแปลงกำหนดวันเสนอราคา เว้นแต่เป็นกรณีที่กรมบัญชีกลางแจ้งเลื่อนกำหนดวัน เวลาการเสนอราคา เนื่องจากมีปัญหาข้อขัดข้องเกี่ยวกับการเสนอราคาผ่านระบบจัดซื้อจัดจ้างภาครัฐด้วยอิเล็กทรอนิกส์ และเมื่อได้ดำเนินการเป็นประการใดแล้วให้กรมบัญชีกลางรายงานคณะกรรมการวินิจฉัยทราบด้วย

ข้อ ๓๘ เมื่อสิ้นสุดการเสนอราคาตามข้อ ๓๗ แล้ว หากปรากฏว่ามีผู้เสนอราคาต่ำสุดเท่ากันหลายราย ให้เจ้าหน้าที่พิจารณาราคาต่ำสุดของผู้ที่เสนอราคาเข้าสู่ระบบตลาดอิเล็กทรอนิกส์ในลำดับแรกเป็นผู้ชนะการเสนอราคาในครั้งนั้น

ในกรณีที่มีผู้เข้าเสนอราคาเพียงรายเดียว หากเห็นว่าราคาที่เสนอมีความเหมาะสมและเป็นประโยชน์ต่อหน่วยงานของรัฐ ให้เจ้าหน้าที่เสนอหัวหน้าหน่วยงานของรัฐผ่านหัวหน้าเจ้าหน้าที่เพื่อพิจารณารับราคาของผู้เสนอราคารายนั้นได้

ถ้าไม่มีผู้เข้าเสนอราคา ให้เจ้าหน้าที่เสนอหัวหน้าหน่วยงานของรัฐผ่านหัวหน้าเจ้าหน้าที่เพื่อพิจารณายกเลิกการซื้อหรือจ้างในครั้งนั้นและดำเนินการซื้อหรือจ้างโดยวิธีตลาดอิเล็กทรอนิกส์ใหม่ หรือจะดำเนินการซื้อหรือจ้างโดยวิธีคัดเลือกตามมาตรา ๕๖ วรรคหนึ่ง (๑) (ก) หรือวิธีเฉพาะเจาะจงตามมาตรา ๕๖ วรรคหนึ่ง (๒) (ก) แล้วแต่กรณีก็ได้ เว้นแต่หน่วยงานของรัฐจะดำเนินการซื้อหรือจ้างโดยวิธีคัดเลือกหรือวิธีเฉพาะเจาะจงด้วยเหตุอื่น ให้เริ่มกระบวนการซื้อหรือจ้างใหม่โดยการจัดทำรายงานขอซื้อหรือขอจ้างตามข้อ ๒๒

ข้อ ๓๙ ในกรณีที่ปรากฏว่าราคาของผู้เสนอราคารายต่ำสุดที่ชนะการเสนอราคายังสูงกว่าวงเงินที่จะซื้อหรือจ้างตามข้อ ๒๒ ให้เจ้าหน้าที่ดำเนินการ ดังนี้

(๑) ต่อรองราคากับผู้เสนอราคารายดังกล่าวผ่านทางระบบตลาดอิเล็กทรอนิกส์ให้ต่ำสุดเท่าที่จะทำได้ หากผู้เสนอราคารายนั้นยอมลดราคาและยื่นใบเสนอราคาผ่านทางระบบตลาดอิเล็กทรอนิกส์แล้ว หากราคาที่เสนอใหม่ไม่สูงกว่าวงเงินที่จะซื้อหรือจ้าง หรือสูงกว่าแต่ไม่เกินร้อยละสิบของวงเงินที่จะซื้อหรือจ้าง หรือต่อรองแล้วไม่ยอมลดราคาอีก แต่ส่วนที่สูงกว่าวงเงินที่จะซื้อหรือจ้างนั้นไม่เกินร้อยละสิบของวงเงินที่จะซื้อหรือจ้าง ถ้าเห็นว่าราคาดังกล่าวเป็นราคาที่เหมาะสมก็ให้เสนอซื้อหรือจ้างจากผู้เสนอราคารายนั้น

(๒) ถ้าดำเนินการตาม (๑) แล้วไม่ได้ผล ให้แจ้งผู้เสนอราคาที่เสนอราคาถูกต้องตรงตามเงื่อนไขที่กำหนดไว้ในเอกสารซื้อหรือจ้างด้วยวิธีตลาดอิเล็กทรอนิกส์ทุกรายผ่านทางระบบตลาดอิเล็กทรอนิกส์เพื่อให้เสนอราคาใหม่พร้อมกัน โดยให้ยื่นใบเสนอราคาผ่านทางระบบตลาดอิเล็กทรอนิกส์ภายในเวลาที่หน่วยงานของรัฐกำหนด หากผู้เสนอราคารายใดไม่ยื่นใบเสนอราคาใหม่ ให้ถือว่าผู้เสนอราคารายนั้นยืนราคาตามที่เสนอไว้เดิม หากปรากฏว่าผู้เสนอราคาต่ำสุดในการเสนอราคาครั้งใหม่เสนอราคาไม่สูงกว่าวงเงินที่จะซื้อหรือจ้าง หรือสูงกว่าแต่ส่วนที่สูงกว่านั้นไม่เกินร้อยละสิบของวงเงินที่จะซื้อหรือจ้าง ถ้าเห็นว่าราคาดังกล่าวเป็นราคาที่เหมาะสมก็ให้เสนอซื้อหรือจ้างจากผู้เสนอราคารายนั้น

(๓) ถ้าดำเนินการตาม (๒) แล้วไม่ได้ผล ให้เสนอหัวหน้าหน่วยงานของรัฐผ่านหัวหน้าเจ้าหน้าที่เพื่อพิจารณายกเลิกการซื้อหรือจ้างในครั้งนั้น ทั้งนี้ การดำเนินการซื้อหรือจ้างครั้งใหม่ให้นำความในข้อ ๓๘ วรรคสาม มาใช้บังคับโดยอนุโลม

ข้อ ๔๐ ภายหลังจากที่ได้ผู้ชนะการเสนอราคาตามข้อ ๓๘ หรือข้อ ๓๙ แล้ว ให้เจ้าหน้าที่จัดพิมพ์ใบเสนอราคาและเอกสารการเสนอราคาของผู้เสนอราคารายนั้นจากระบบตลาดอิเล็กทรอนิกส์จำนวน ๑ ชุด และลงลายมือชื่อกำกับไว้ในใบเสนอราคาและเอกสารการเสนอราคาทุกแผ่น

ในกรณีที่ผู้เสนอราคาตามวรรคหนึ่ง เสนอราคาผิดเงื่อนไขตามที่กำหนดไว้ในเอกสารซื้อหรือจ้างด้วยวิธีตลาดอิเล็กทรอนิกส์ หรือเสนอแค็ตตาล็อก (catalog) หรือรายละเอียดคุณลักษณะเฉพาะของพัสดุไม่ถูกต้องตรงตามเงื่อนไขที่กำหนดไว้ในเอกสารซื้อหรือจ้างด้วยวิธีตลาดอิเล็กทรอนิกส์ ให้ถือว่าผู้เสนอราคารายนั้นไม่ผ่านคุณสมบัติตามเงื่อนไขที่กำหนดไว้ในเอกสารซื้อหรือจ้างด้วยวิธีตลาดอิเล็กทรอนิกส์ ให้เจ้าหน้าที่เสนอหัวหน้าหน่วยงานของรัฐผ่านหัวหน้าเจ้าหน้าที่เพื่อพิจารณายกเลิกการซื้อหรือจ้างในครั้งนั้น หรือพิจารณาผู้ที่เสนอราคาต่ำในลำดับถัดไปเป็นผู้ชนะการเสนอราคาก็ได้ ทั้งนี้ ให้คำนึงถึงความเหมาะสมและประโยชน์ของหน่วยงานของรัฐเป็นสำคัญ

ข้อ ๔๑ ให้เจ้าหน้าที่รายงานผลการพิจารณาและความเห็นพร้อมด้วยเอกสารที่เกี่ยวข้องทั้งหมดต่อหัวหน้าหน่วยงานของรัฐผ่านหัวหน้าเจ้าหน้าที่เพื่อพิจารณาให้ความเห็นชอบ

ข้อ ๔๒ เมื่อหัวหน้าหน่วยงานของรัฐให้ความเห็นชอบรายงานผลการพิจารณาและผู้มีอำนาจอนุมัติสั่งซื้อหรือสั่งจ้างแล้ว ให้หัวหน้าเจ้าหน้าที่ประกาศผลผู้ชนะการซื้อหรือจ้างในระบบเครือข่าย

สารสนเทศของกรมบัญชีกลางและของหน่วยงานของรัฐตามวิธีการที่กรมบัญชีกลางกำหนด และให้ปิดประกาศโดยเปิดเผย ณ สถานที่ปิดประกาศของหน่วยงานของรัฐนั้น และแจ้งให้ผู้เสนอราคาทุกรายทราบผ่านทางจดหมายอิเล็กทรอนิกส์ (e - mail) ตามแบบที่กรมบัญชีกลางกำหนด

วิธีประกวดราคาอิเล็กทรอนิกส์

ข้อ ๔๓ ให้เจ้าหน้าที่จัดทำเอกสารซื้อหรือจ้างด้วยวิธีประกวดราคาอิเล็กทรอนิกส์พร้อมประกาศเชิญชวน ตามแบบที่คณะกรรมการนโยบายกำหนด

การจัดทำเอกสารซื้อหรือจ้างและประกาศเชิญชวนตามวรรคหนึ่ง ถ้าจำเป็นต้องมีข้อความหรือรายการแตกต่างไปจากแบบที่คณะกรรมการนโยบายกำหนด โดยมีสาระสำคัญตามที่กำหนดไว้ในแบบและไม่ทำให้หน่วยงานของรัฐเสียเปรียบก็ให้กระทำได้ เว้นแต่หัวหน้าหน่วยงานของรัฐเห็นว่าจะมีปัญหาในทางเสียเปรียบหรือไม่รัดกุมพอ ก็ให้ส่งร่างเอกสารซื้อหรือจ้างและประกาศเชิญชวนดังกล่าวไปให้สำนักงานอัยการสูงสุดตรวจพิจารณาก่อน

การกำหนดวัน เวลาการเสนอราคาในเอกสารซื้อหรือจ้างและประกาศเชิญชวนตามวรรคหนึ่ง ให้กำหนดเป็นวันถัดจากวันสุดท้ายของระยะเวลาการเผยแพร่ประกาศและเอกสารซื้อหรือจ้าง โดยกำหนดเป็นวัน เวลา ทำการเท่านั้น และเวลาในการเสนอราคาให้ถือตามเวลาของระบบจัดซื้อจัดจ้างภาครัฐด้วยอิเล็กทรอนิกส์เป็นเกณฑ์

ข้อ ๔๔ การซื้อหรือจ้างพัสดุใดที่มีความจำเป็นโดยสภาพของการซื้อหรือจ้างจะต้องกำหนดเงื่อนไขไว้ในเอกสารซื้อหรือจ้างด้วยวิธีประกวดราคาอิเล็กทรอนิกส์ให้ผู้ยื่นข้อเสนอนำตัวอย่างพัสดุที่เสนอมาแสดงเพื่อทดลอง หรือทดสอบ หรือนำเสนองาน ให้หน่วยงานของรัฐกำหนดให้ผู้ยื่นข้อเสนอนำตัวอย่างพัสดุนั้นมาแสดงเพื่อทดลอง หรือทดสอบ หรือนำเสนองาน ตามวัน และเวลา ณ สถานที่ที่หน่วยงานของรัฐกำหนด

กรณีการประกวดราคาอิเล็กทรอนิกส์ครั้งใดที่กำหนดให้ต้องมีเอกสารในส่วนที่เป็นสาระสำคัญประกอบการยื่นข้อเสนอของผู้ยื่นข้อเสนอที่ยื่นผ่านทางระบบประกวดราคาอิเล็กทรอนิกส์ หากหน่วยงานของรัฐเห็นว่าเอกสารดังกล่าวมีปริมาณมากและเป็นอุปสรรคของผู้ยื่นข้อเสนอในการนำเข้าระบบประกวดราคาอิเล็กทรอนิกส์ ให้หน่วยงานของรัฐกำหนดให้ผู้ยื่นข้อเสนอนำเอกสารนั้นพร้อมสรุปจำนวนเอกสารดังกล่าวมาส่ง ณ ที่ทำการของหน่วยงานของรัฐในภายหลัง โดยให้ลงลายมือชื่อของผู้ยื่นข้อเสนอ พร้อมประทับตราสำคัญของนิติบุคคล (ถ้ามี) กำกับในเอกสารนั้นด้วย

การกำหนดวันให้ผู้ยื่นข้อเสนอนำตัวอย่างพัสดุที่เสนอมาแสดงเพื่อทดลอง หรือทดสอบ หรือนำเสนองานตามวรรคหนึ่ง หรือนำเอกสารหรือรายละเอียดมาส่งตามวรรคสอง ให้หน่วยงานของรัฐกำหนดเป็นวันใดวันหนึ่งภายใน ๕ วันทำการ นับถัดจากวันเสนอราคา เว้นแต่การดำเนินการตามวรรคหนึ่งที่ไม่อาจดำเนินการวันใดวันหนึ่งได้ ให้หน่วยงานของรัฐพิจารณากำหนดมากกว่า ๑ วันได้ แต่จำนวนวันดังกล่าวต้องไม่เกิน ๕ วันทำการ นับถัดจากวันเสนอราคา ทั้งนี้ ให้ระบุไว้เป็นเงื่อนไขในเอกสารซื้อหรือจ้างด้วยวิธีประกวดราคาอิเล็กทรอนิกส์ให้ชัดเจน

ข้อ ๔๕ เมื่อผู้มีหน้าที่รับผิดชอบตามข้อ ๒๑ ได้จัดทำร่างขอบเขตของงานหรือรายละเอียดคุณลักษณะของพัสดุที่จะซื้อหรือจ้างแล้ว ให้เจ้าหน้าที่จัดทำรายงานขอซื้อหรือขอจ้างตามข้อ ๒๒ พร้อมนำร่างขอบเขตของงานหรือรายละเอียดคุณลักษณะของพัสดุที่จะซื้อหรือจ้างเสนอหัวหน้าหน่วยงานของรัฐเพื่อขอความเห็นชอบ หากหัวหน้าหน่วยงานของรัฐเห็นว่าเพื่อให้การกำหนดขอบเขตของงานหรือรายละเอียดคุณลักษณะเฉพาะของพัสดุที่จะซื้อหรือจ้างเป็นไปด้วยความรอบคอบเหมาะสม เป็นประโยชน์แก่หน่วยงานของรัฐ และไม่มีการกำหนดเงื่อนไขที่เป็นการขัดขวางการแข่งขันราคาอย่างเป็นธรรม อาจจัดให้มีการรับฟังความคิดเห็นร่างขอบเขตของงานหรือรายละเอียดคุณลักษณะของพัสดุที่จะซื้อหรือจ้างพร้อมกับร่างประกาศและร่างเอกสารซื้อหรือจ้างด้วยวิธีประกวดราคาอิเล็กทรอนิกส์จากผู้ประกอบการก่อนก็ได้ ทั้งนี้ โดยมีหลักเกณฑ์ดังนี้

(๑) การซื้อหรือจ้างครั้งหนึ่ง ซึ่งมีวงเงินเกิน ๕๐๐,๐๐๐ บาท แต่ไม่เกิน ๕,๐๐๐,๐๐๐ บาท ให้อยู่ในดุลพินิจของหัวหน้าหน่วยงานของรัฐที่จะให้มีการเผยแพร่เพื่อรับฟังความคิดเห็นจากผู้ประกอบการหรือไม่ก็ได้

(๒) การซื้อหรือจ้างครั้งหนึ่ง ซึ่งมีวงเงินเกิน ๕,๐๐๐,๐๐๐ บาท ให้หน่วยงานของรัฐนำร่างประกาศและร่างเอกสารซื้อหรือจ้างด้วยวิธีประกวดราคาอิเล็กทรอนิกส์เผยแพร่เพื่อรับฟังความคิดเห็นจากผู้ประกอบการ

รัฐวิสาหกิจใดมีความจำเป็นจะกำหนดวงเงินตามวรรคหนึ่ง แตกต่างไปจากที่กำหนดไว้ในระเบียบนี้ ให้เสนอต่อคณะกรรมการวินิจฉัยเพื่อขอความเห็นชอบ และเมื่อได้รับความเห็นชอบแล้วให้รายงานสำนักงานการตรวจเงินแผ่นดินทราบด้วย

ข้อ ๔๖ ในกรณีที่หน่วยงานของรัฐนำร่างประกาศและร่างเอกสารซื้อหรือจ้างด้วยวิธีประกวดราคาอิเล็กทรอนิกส์เผยแพร่เพื่อรับฟังความคิดเห็นจากผู้ประกอบการตามข้อ ๔๕ ให้หัวหน้าเจ้าหน้าที่ดำเนินการนำร่างเอกสารดังกล่าวเผยแพร่ในระบบเครือข่ายสารสนเทศของกรมบัญชีกลางและของหน่วยงานของรัฐ เป็นเวลาติดต่อกันไม่น้อยกว่า ๓ วันทำการ เพื่อให้ผู้ประกอบการมีความคิดเห็นไปยังหน่วยงานของรัฐที่จัดซื้อจัดจ้างโดยตรง โดยเปิดเผยตัว

ข้อ ๔๗ กรณีที่มีผู้มีความคิดเห็น ให้หัวหน้าเจ้าหน้าที่ร่วมกับผู้มีหน้าที่รับผิดชอบจัดทำร่างขอบเขตของงานหรือรายละเอียดคุณลักษณะเฉพาะของพัสดุที่จะซื้อหรือจ้างตามข้อ ๒๑ พิจารณาว่าสมควรดำเนินการปรับปรุงแก้ไขหรือไม่ โดยให้ดำเนินการ ดังนี้

(๑) กรณีพิจารณาแล้วเห็นว่า ควรปรับปรุงร่างประกาศและร่างเอกสารซื้อหรือจ้างด้วยวิธีประกวดราคาอิเล็กทรอนิกส์ ให้หัวหน้าเจ้าหน้าที่จัดทำรายงานพร้อมความเห็นและร่างประกาศและร่างเอกสารซื้อหรือจ้างด้วยวิธีประกวดราคาอิเล็กทรอนิกส์ที่ได้ปรับปรุงแล้ว เสนอหัวหน้าหน่วยงานของรัฐเพื่อขอความเห็นชอบ เมื่อได้รับความเห็นชอบแล้ว ให้นำร่างประกาศและร่างเอกสารซื้อหรือจ้างด้วยวิธีประกวดราคาอิเล็กทรอนิกส์ดังกล่าวเผยแพร่ในระบบเครือข่ายสารสนเทศของกรมบัญชีกลางและของหน่วยงานของรัฐอีกครั้งหนึ่ง เป็นเวลาติดต่อกันไม่น้อยกว่า ๓ วันทำการ และให้หัวหน้าเจ้าหน้าที่แจ้งผู้มีความคิดเห็นทุกรายทราบเป็นหนังสือ

(๒) กรณีพิจารณาแล้วเห็นว่า ไม่ควรปรับปรุงร่างประกาศและร่างเอกสารซื้อหรือจ้างด้วยวิธีประกวดราคาอิเล็กทรอนิกส์ ให้หัวหน้าเจ้าหน้าที่จัดทำรายงานพร้อมความเห็นเสนอหัวหน้าหน่วยงานของรัฐเพื่อขอความเห็นชอบ เมื่อได้รับความเห็นชอบแล้ว ให้หัวหน้าเจ้าหน้าที่แจ้งผู้มีความคิดเห็นทุกรายทราบเป็นหนังสือ

ข้อ ๔๘ ภายหลังจากที่หน่วยงานของรัฐได้ดำเนินการตามข้อ ๔๕ หรือข้อ ๔๖ และข้อ ๔๗ แล้วแต่กรณี เสร็จสิ้นแล้ว ให้หัวหน้าเจ้าหน้าที่ดำเนินการเผยแพร่ประกาศและเอกสารซื้อหรือจ้างด้วยวิธีประกวดราคาอิเล็กทรอนิกส์ในระบบเครือข่ายสารสนเทศของกรมบัญชีกลางและของหน่วยงานของรัฐภายในระยะเวลาที่กำหนด

ข้อ ๔๙ การให้หรือการขายเอกสารประกวดราคาอิเล็กทรอนิกส์ รวมทั้งเอกสารที่เกี่ยวกับคุณลักษณะเฉพาะหรือรายละเอียดให้กระทำไปพร้อมกันกับการเผยแพร่ประกาศและเอกสารประกวดราคาอิเล็กทรอนิกส์ เพื่อให้ผู้ประกอบการที่ประสงค์จะเข้ายื่นข้อเสนอสามารถขอรับหรือขอซื้อเอกสารประกวดราคาอิเล็กทรอนิกส์ได้ตั้งแต่วันเริ่มต้นจนถึงวันสุดท้ายของการเผยแพร่ประกาศและเอกสารประกวดราคาอิเล็กทรอนิกส์

ในกรณีที่มีการขาย ให้กำหนดราคาพอสมควรกับค่าใช้จ่ายที่หน่วยงานของรัฐต้องเสียไปในการจัดทำเอกสารนั้น แต่ไม่รวมถึงค่าใช้จ่ายส่วนอื่นที่หน่วยงานของรัฐได้ใช้จ่ายจากเงินงบประมาณเพื่อดำเนินการดังกล่าวแล้ว เช่น ค่าใช้จ่ายในการจ้างสำรวจออกแบบ หรือค่าจ้างที่ปรึกษา

ถ้ามีการยกเลิกการประกวดราคาอิเล็กทรอนิกส์ครั้งนั้น และมีการประกวดราคาอิเล็กทรอนิกส์ใหม่ ให้ผู้รับหรือผู้ซื้อเอกสารประกวดราคาในการประกวดราคาอิเล็กทรอนิกส์ครั้งก่อนมีสิทธิขอรับเอกสารประกวดราคาใหม่ โดยไม่ต้องเสียค่าซื้อเอกสารประกวดราคาอีก

ข้อ ๕๐ ให้กรมบัญชีกลางจัดส่งประกาศและเอกสารซื้อหรือจ้างด้วยวิธีประกวดราคาอิเล็กทรอนิกส์ของหน่วยงานของรัฐให้สำนักงานการตรวจเงินแผ่นดินผ่านทางระบบอิเล็กทรอนิกส์

ข้อ ๕๑ การเผยแพร่ประกาศและเอกสารซื้อหรือจ้างด้วยวิธีประกวดราคาอิเล็กทรอนิกส์ตามข้อ ๔๘ ให้คำนึงถึงระยะเวลาในการให้ผู้ประกอบการเตรียมการจัดทำเอกสารเพื่อยื่นข้อเสนอด้วยโดยมีเงื่อนไข ดังนี้

(๑) การซื้อหรือจ้างครั้งหนึ่ง ซึ่งมีวงเงินเกิน ๕๐๐,๐๐๐ บาท แต่ไม่เกิน ๕,๐๐๐,๐๐๐ บาท ให้กำหนดไม่น้อยกว่า ๕ วันทำการ

(๒) การซื้อหรือจ้างครั้งหนึ่ง ซึ่งมีวงเงินเกิน ๕,๐๐๐,๐๐๐ บาท แต่ไม่เกิน ๑๐,๐๐๐,๐๐๐ บาท ให้กำหนดไม่น้อยกว่า ๑๐ วันทำการ

(๓) การซื้อหรือจ้างครั้งหนึ่ง ซึ่งมีวงเงินเกิน ๑๐,๐๐๐,๐๐๐ บาท แต่ไม่เกิน ๕๐,๐๐๐,๐๐๐ บาท ให้กำหนดไม่น้อยกว่า ๑๒ วันทำการ

(๔) การซื้อหรือจ้างครั้งหนึ่ง ซึ่งมีวงเงินเกิน ๕๐,๐๐๐,๐๐๐ บาท ขึ้นไป ให้กำหนดไม่น้อยกว่า ๒๐ วันทำการ

รัฐวิสาหกิจใดมีความจำเป็นจะกำหนดวงเงินและระยะเวลาในการเผยแพร่ตามวรรคหนึ่งแตกต่างไปจากที่กำหนดไว้ในระเบียบนี้ ให้เสนอต่อคณะกรรมการวินิจฉัยเพื่อขอความเห็นชอบ และเมื่อได้รับความเห็นชอบแล้วให้รายงานสำนักงานการตรวจเงินแผ่นดินทราบด้วย

ข้อ ๕๒ ในกรณีที่โดยสภาพของการซื้อหรือการจ้างนั้นมีความจำเป็นจะต้องมีการสอบถามรายละเอียดเพื่อให้เกิดความชัดเจน ให้อยู่ในดุลพินิจของหัวหน้าหน่วยงานของรัฐที่จะกำหนดให้ผู้ประกอบการที่สนใจต้องการทราบรายละเอียดเพิ่มเติม สอบถามผ่านทางจดหมายอิเล็กทรอนิกส์ (e-mail) ของหน่วยงานของรัฐหรือช่องทางอื่นตามที่กรมบัญชีกลางกำหนด โดยให้กำหนดระยะเวลาตามความเหมาะสม และให้หน่วยงานของรัฐชี้แจงรายละเอียดดังกล่าวในระบบเครือข่ายสารสนเทศของกรมบัญชีกลางและของหน่วยงานของรัฐก่อนถึงกำหนดวันเสนอราคา ไม่น้อยกว่า ๓ วันทำการ

ข้อ ๕๓ การเผยแพร่ประกาศและเอกสารประกวดราคาอิเล็กทรอนิกส์ครั้งใด หากหน่วยงานของรัฐได้กำหนดรายละเอียดของประกาศหรือเอกสารประกวดราคาอิเล็กทรอนิกส์ หรือขอบเขตของงานหรือรายละเอียดคุณลักษณะเฉพาะของพัสดุที่จะซื้อหรือจ้างไม่ถูกต้อง หรือไม่ครบถ้วนในส่วนที่เป็นสาระสำคัญไม่ว่าทั้งหมดหรือแต่บางส่วน ให้หน่วยงานของรัฐยกเลิกการดำเนินการซื้อหรือจ้างในครั้งนั้นแล้วดำเนินการใหม่ให้ถูกต้องต่อไป

ข้อ ๕๔ เมื่อถึงกำหนดวันเสนอราคาด้วยวิธีประกวดราคาอิเล็กทรอนิกส์ ให้ผู้ประกอบการเข้าสู่ระบบประกวดราคาอิเล็กทรอนิกส์ และให้เสนอราคาภายในเวลาที่กำหนด โดยสามารถเสนอราคาได้เพียงครั้งเดียว

กำหนดวันเสนอราคาตามวรรคหนึ่ง ห้ามมิให้ร่นหรือเลื่อน หรือเปลี่ยนแปลงกำหนดวันเสนอราคา เว้นแต่เป็นกรณีที่กรมบัญชีกลางแจ้งเลื่อนกำหนดวัน เวลาการเสนอราคา เนื่องจากมีปัญหาข้อขัดข้องเกี่ยวกับการเสนอราคาผ่านระบบจัดซื้อจัดจ้างภาครัฐด้วยอิเล็กทรอนิกส์ และเมื่อได้ดำเนินการเป็นประการใดแล้ว ให้กรมบัญชีกลางรายงานคณะกรรมการวินิจฉัยทราบด้วย

ข้อ ๕๕ เมื่อสิ้นสุดการเสนอราคาตามข้อ ๕๔ ให้คณะกรรมการพิจารณาผลการประกวดราคาอิเล็กทรอนิกส์ ดำเนินการดังนี้

(๑) จัดพิมพ์ใบเสนอราคาและเอกสารการเสนอราคาของผู้ยื่นข้อเสนอทุกรายจากระบบประกวดราคาอิเล็กทรอนิกส์ จำนวน ๑ ชุด โดยให้กรรมการทุกคนลงลายมือชื่อกำกับไว้ในใบเสนอราคาและเอกสารการเสนอราคาของผู้ยื่นข้อเสนอทุกแผ่น

ทั้งนี้ การซื้อหรือจ้างที่มีการกำหนดคุณลักษณะเฉพาะที่จะต้องคำนึงถึงเทคโนโลยีของพัสดุหรือคุณสมบัติของผู้ยื่นข้อเสนอ ซึ่งอาจจะมีข้อเสนอที่ไม่อยู่ในฐานเดียวกันเป็นเหตุให้มีปัญหาในการพิจารณาคัดเลือกข้อเสนอ ให้หน่วยงานของรัฐกำหนดเป็นเงื่อนไขให้มีการยื่นข้อเสนอด้านเทคนิคหรือข้อเสนออื่นแยกมาต่างหาก ในกรณีเช่นว่านี้ คณะกรรมการยังไม่ต้องจัดพิมพ์ใบเสนอราคาจนกว่าจะดำเนินการตามข้อ ๘๓ (๓) แล้วเสร็จ

(๒) ตรวจสอบการมีผลประโยชน์ร่วมกัน และเอกสารหลักฐานการเสนอราคาต่าง ๆ และพัสดุตัวอย่าง (ถ้ามี) หรือพิจารณาการนำเสนองานของผู้ยื่นข้อเสนอทุกราย หรือเอกสารที่กำหนดให้จัดส่งภายหลังจากวันเสนอราคาตามข้อ ๔๔ แล้วคัดเลือกผู้ยื่นข้อเสนอที่ไม่มีผลประโยชน์ร่วมกัน และยื่นเอกสารการเสนอราคาครบถ้วน ถูกต้อง มีคุณสมบัติและข้อเสนอทางด้านเทคนิคหรือเสนอพัสดุที่มีรายละเอียดคุณลักษณะเฉพาะครบถ้วน ถูกต้อง ตามเงื่อนไขที่หน่วยงานของรัฐกำหนดไว้ในประกาศและเอกสารประกวดราคาอิเล็กทรอนิกส์

ในกระบวนการพิจารณา คณะกรรมการอาจสอบถามข้อเท็จจริงเพิ่มเติมจากผู้ยื่นข้อเสนอรายใดก็ได้ แต่จะให้ผู้ยื่นข้อเสนอรายใดเปลี่ยนแปลงสาระสำคัญที่เสนอไว้แล้วมิได้ และหากคณะกรรมการเห็นว่าผู้ยื่นข้อเสนอรายใดมีคุณสมบัติไม่ครบถ้วนตามเงื่อนไขที่หน่วยงานของรัฐกำหนดไว้ในประกาศและเอกสารประกวดราคาอิเล็กทรอนิกส์ ให้คณะกรรมการตัดรายชื่อของผู้ยื่นข้อเสนอรายนั้นออกจากการประกวดราคาอิเล็กทรอนิกส์ในครั้งนั้น

ในกรณีที่ผู้ยื่นข้อเสนอรายใดเสนอเอกสารทางเทคนิคหรือรายละเอียดคุณลักษณะเฉพาะของพัสดุที่จะซื้อหรือจ้างไม่ครบถ้วน หรือเสนอรายละเอียดแตกต่างไปจากเงื่อนไขที่หน่วยงานของรัฐกำหนดไว้ในประกาศและเอกสารประกวดราคาอิเล็กทรอนิกส์ ในส่วนที่มิใช่สาระสำคัญและความแตกต่างนั้นไม่มีผลทำให้เกิดการได้เปรียบเสียเปรียบต่อผู้ยื่นข้อเสนอรายอื่นหรือเป็นการผิดพลาดเล็กน้อย ให้พิจารณาผ่อนปรนการตัดสิทธิ์ผู้ยื่นข้อเสนอรายนั้น

(๓) พิจารณาคัดเลือกพัสดุหรือคุณสมบัติของผู้ยื่นข้อเสนอที่ถูกต้องตาม (๒) และพิจารณาคัดเลือกข้อเสนอตามหลักเกณฑ์ที่กำหนดในประกาศและเอกสารประกวดราคาอิเล็กทรอนิกส์ โดยให้จัดเรียงลำดับผู้ที่เสนอราคาต่ำสุดหรือได้คะแนนรวมสูงสุด ไม่เกิน ๓ ราย

ในกรณีที่ผู้ยื่นข้อเสนอรายที่คัดเลือกไว้ไม่ยอมเข้าทำสัญญาหรือข้อตกลงกับหน่วยงานของรัฐในเวลาที่กำหนดตามเอกสารประกวดราคาอิเล็กทรอนิกส์ ให้คณะกรรมการพิจารณาผู้ที่เสนอราคาต่ำรายถัดไปหรือผู้ที่ได้คะแนนรวมสูงรายถัดไปตามลำดับ แล้วแต่กรณี

(๔) จัดทำรายงานผลการพิจารณาและความเห็นพร้อมด้วยเอกสารที่ได้รับไว้ทั้งหมดเสนอหัวหน้าหน่วยงานของรัฐผ่านหัวหน้าเจ้าหน้าที่เพื่อพิจารณาให้ความเห็นชอบ ทั้งนี้ รายงานผลการพิจารณาดังกล่าว ให้ประกอบด้วยรายการอย่างน้อย ดังต่อไปนี้

(ก) รายการพัสดุที่จะซื้อหรือจ้าง

(ข) รายชื่อผู้ยื่นข้อเสนอ ราคาที่เสนอ และข้อเสนอของผู้ยื่นข้อเสนอทุกราย

(ค) รายชื่อผู้ยื่นข้อเสนอที่ผ่านการคัดเลือกว่าไม่เป็นผู้มีผลประโยชน์ร่วมกัน

(ง) หลักเกณฑ์การพิจารณาคัดเลือกข้อเสนอ พร้อมเกณฑ์การให้คะแนน

(จ) ผลการพิจารณาคัดเลือกข้อเสนอและการให้คะแนนข้อเสนอของผู้ยื่นข้อเสนอทุกราย พร้อมเหตุผลสนับสนุนในการพิจารณา

ข้อ ๕๖ ในกรณีที่ปรากฏว่า มีผู้ยื่นข้อเสนอเพียงรายเดียวหรือมีผู้ยื่นข้อเสนอหลายราย แต่ถูกต้องตรงตามเงื่อนไขที่กำหนดในเอกสารประกวดราคาอิเล็กทรอนิกส์เพียงรายเดียว ให้คณะกรรมการพิจารณาผลการประกวดราคาอิเล็กทรอนิกส์เสนอหัวหน้าหน่วยงานของรัฐผ่านหัวหน้าเจ้าหน้าที่ เพื่อยกเลิกการประกวดราคาอิเล็กทรอนิกส์ครั้งนั้น แต่ถ้าคณะกรรมการพิจารณาแล้วเห็นว่ามีเหตุผลสมควรที่จะดำเนินการต่อไปโดยไม่ต้องยกเลิกการประกวดราคาอิเล็กทรอนิกส์ ให้คณะกรรมการดำเนินการตามข้อ ๕๗ หรือข้อ ๕๘ แล้วแต่กรณี โดยอนุโลม

ในกรณีที่ไม่มีผู้ยื่นข้อเสนอหรือมีแต่ไม่ถูกต้องตรงตามเงื่อนไขที่กำหนดในเอกสารประกวดราคาอิเล็กทรอนิกส์ ให้เสนอหัวหน้าหน่วยงานของรัฐผ่านหัวหน้าเจ้าหน้าที่เพื่อยกเลิกการประกวดราคาอิเล็กทรอนิกส์ครั้งนั้นและดำเนินการประกวดราคาอิเล็กทรอนิกส์ใหม่ แต่หากหัวหน้าหน่วยงานของรัฐพิจารณาแล้วเห็นว่าการประกวดราคาอิเล็กทรอนิกส์ใหม่อาจไม่ได้ผลดี จะสั่งให้ดำเนินการซื้อหรือจ้างโดยวิธีคัดเลือกตามมาตรา ๕๖ วรรคหนึ่ง (๑) (ก) หรือวิธีเฉพาะเจาะจงตามมาตรา ๕๖ วรรคหนึ่ง (๒) (ก) แล้วแต่กรณีก็ได้ เว้นแต่หน่วยงานของรัฐจะดำเนินการซื้อหรือจ้างโดยวิธีคัดเลือกหรือวิธีเฉพาะเจาะจงด้วยเหตุอื่น ให้เริ่มกระบวนการซื้อหรือจ้างใหม่โดยการจัดทำรายงานขอซื้อหรือขอจ้างตามข้อ ๒๒

ข้อ ๕๗ ในการพิจารณาผลการประกวดราคาอิเล็กทรอนิกส์ กรณีที่หน่วยงานของรัฐเลือกใช้เกณฑ์ราคา หากปรากฏว่ามีผู้เสนอราคาต่ำสุดเท่ากันหลายราย ให้คณะกรรมการพิจารณาราคาต่ำสุดของผู้ที่เสนอราคาเข้าสู่ระบบประกวดราคาอิเล็กทรอนิกส์ในลำดับแรกเป็นผู้ชนะการเสนอราคาในครั้งนั้น

ในกรณีที่ปรากฏว่าราคาของผู้ที่ชนะการเสนอราคายังสูงกว่าวงเงินที่จะซื้อหรือจ้างตามข้อ ๒๒ ให้คณะกรรมการดำเนินการ ดังนี้

(๑) ให้แจ้งผู้ที่เสนอราคารายที่คณะกรรมการเห็นสมควรซื้อหรือจ้างนั้นผ่านระบบประกวดราคาอิเล็กทรอนิกส์เพื่อต่อรองราคาให้ต่ำสุดเท่าที่จะทำได้ หากผู้ที่เสนอราคารายนั้นยอมลดราคาและยื่นใบเสนอราคาผ่านระบบประกวดราคาอิเล็กทรอนิกส์แล้ว ราคาที่เสนอใหม่ไม่สูงกว่าวงเงินที่จะซื้อหรือจ้างหรือสูงกว่าแต่ส่วนที่สูงกว่านั้นไม่เกินร้อยละสิบของวงเงินที่จะซื้อหรือจ้าง หรือต่อรองราคาแล้วไม่ยอมลดราคาลงอีกแต่ส่วนที่สูงกว่านั้นไม่เกินร้อยละสิบของวงเงินที่จะซื้อหรือจ้าง ถ้าเห็นว่าราคาดังกล่าวเป็นราคาที่เหมาะสม ก็ให้เสนอซื้อหรือจ้างจากผู้ที่เสนอราคารายนั้น

(๒) ถ้าดำเนินการตาม (๑) แล้วไม่ได้ผล ให้แจ้งผู้ที่เสนอราคาที่คณะกรรมการเห็นสมควรซื้อหรือจ้างทุกรายผ่านระบบประกวดราคาอิเล็กทรอนิกส์ เพื่อมาเสนอราคาใหม่พร้อมกันโดยยื่นใบเสนอราคาผ่านระบบประกวดราคาอิเล็กทรอนิกส์ภายในกำหนดระยะเวลาอันสมควร หากรายใดไม่ยื่นใบเสนอราคาให้ถือว่ารายนั้นยืนราคาตามที่เสนอไว้เดิม หากผู้ที่เสนอราคาต่ำสุดในการเสนอราคาครั้งนี้เสนอราคาไม่สูงกว่าวงเงินที่จะซื้อหรือจ้าง หรือสูงกว่าแต่ส่วนที่สูงกว่านั้นไม่เกินร้อยละสิบของวงเงินที่จะซื้อหรือจ้าง ถ้าเห็นว่าราคาดังกล่าวเป็นราคาที่เหมาะสม ก็ให้เสนอซื้อหรือจ้างจากผู้ที่เสนอราคารายนั้น

(๓) ถ้าดำเนินการตาม (๒) แล้วไม่ได้ผล ให้เสนอความเห็นต่อหัวหน้าหน่วยงานของรัฐผ่านหัวหน้าเจ้าหน้าที่เพื่อประกอบการใช้ดุลพินิจว่าจะยกเลิกการซื้อหรือจ้าง หรือขอเงินเพิ่มเติม หรือลดรายการ ลดจำนวน หรือลดเนื้องาน หากการดำเนินการดังกล่าวทำให้ลำดับของผู้ชนะการเสนอราคาเปลี่ยนแปลงไปจากเดิม ถือว่าก่อให้เกิดการได้เปรียบเสียเปรียบระหว่างผู้เสนอราคา ให้ยกเลิกการซื้อหรือจ้างในครั้งนั้น แต่หากหัวหน้าหน่วยงานของรัฐพิจารณาแล้วเห็นว่า การดำเนินการประกวดราคาอิเล็กทรอนิกส์ใหม่อาจไม่ได้ผลดี จะสั่งให้ดำเนินการซื้อหรือจ้างโดยวิธีคัดเลือกตามมาตรา ๕๖ วรรคหนึ่ง (๑) (ก) หรือวิธีเฉพาะเจาะจงตามมาตรา ๕๖ วรรคหนึ่ง (๒) (ก) แล้วแต่กรณีก็ได้ เว้นแต่หน่วยงานของรัฐจะดำเนินการซื้อหรือจ้างโดยวิธีคัดเลือกหรือวิธีเฉพาะเจาะจงด้วยเหตุอื่น ให้เริ่มกระบวนการซื้อหรือจ้างใหม่โดยการจัดทำรายงานขอซื้อหรือขอจ้างตามข้อ ๒๒

ข้อ ๕๘ ในการพิจารณาผลการประกวดราคาอิเล็กทรอนิกส์ กรณีที่หน่วยงานของรัฐเลือกใช้เกณฑ์ราคาประกอบเกณฑ์อื่น หากปรากฏว่าราคาของผู้ที่ได้คะแนนรวมสูงสุด สูงกว่าวงเงินที่จะซื้อหรือจ้างตามข้อ ๒๒ ให้คณะกรรมการดำเนินการแจ้งผู้ที่เสนอราคารายที่คณะกรรมการเห็นสมควรซื้อหรือจ้างนั้นผ่านระบบประกวดราคาอิเล็กทรอนิกส์เพื่อต่อรองราคาให้ต่ำสุดเท่าที่จะทำได้ หากผู้ที่เสนอราคารายนั้นยอมลดราคาและยื่นใบเสนอราคาผ่านระบบประกวดราคาอิเล็กทรอนิกส์แล้ว ราคาที่เสนอใหม่ไม่สูงกว่าวงเงินที่จะซื้อหรือจ้าง หรือสูงกว่าแต่ส่วนที่สูงกว่านั้นไม่เกินร้อยละสิบของวงเงินที่จะซื้อหรือจ้าง หรือต่อรองราคาแล้วไม่ยอมลดราคาลงอีก แต่ส่วนที่สูงกว่านั้นไม่เกินร้อยละสิบของวงเงินที่จะซื้อหรือจ้าง ถ้าเห็นว่าราคาดังกล่าวเป็นราคาที่เหมาะสม ก็ให้เสนอซื้อหรือจ้างจากผู้ที่เสนอราคารายนั้น

หากดำเนินการตามวรรคหนึ่งแล้วไม่ได้ผล ให้เสนอความเห็นต่อหัวหน้าหน่วยงานของรัฐผ่านหัวหน้าเจ้าหน้าที่เพื่อประกอบการใช้ดุลพินิจว่าจะขอเงินเพิ่มเติม หรือยกเลิกการซื้อหรือจ้างในครั้งนั้นและดำเนินการประกวดราคาอิเล็กทรอนิกส์ใหม่ แต่หากหัวหน้าหน่วยงานของรัฐพิจารณาแล้วเห็นว่าการดำเนินการประกวดราคาอิเล็กทรอนิกส์ใหม่อาจไม่ได้ผลดี จะสั่งให้ดำเนินการซื้อหรือจ้างโดยวิธีคัดเลือกตามมาตรา ๕๖ วรรคหนึ่ง (๑) (ก) หรือวิธีเฉพาะเจาะจงตามมาตรา ๕๖ วรรคหนึ่ง (๒) (ก) แล้วแต่กรณีก็ได้ เว้นแต่หน่วยงานของรัฐจะดำเนินการซื้อหรือจ้างโดยวิธีคัดเลือกหรือวิธีเฉพาะเจาะจงด้วยเหตุอื่น ให้เริ่มกระบวนการซื้อหรือจ้างใหม่โดยการจัดทำรายงานขอซื้อหรือขอจ้างตามข้อ ๒๒

ข้อ ๕๙ ให้นำความในข้อ ๔๒ มาใช้บังคับกับการประกาศผลผู้ชนะการซื้อหรือจ้างโดยวิธีประกวดราคาอิเล็กทรอนิกส์ โดยอนุโลม

ข้อ ๖๐ การซื้อหรือจ้างโดยการประกวดราคานานาชาติ ให้ดำเนินการดังนี้

(๑) ให้หน่วยงานของรัฐจัดทำร่างขอบเขตของงานหรือรายละเอียดคุณลักษณะเฉพาะของพัสดุหรือแบบรูปรายการงานก่อสร้างที่จะซื้อหรือจ้าง แล้วแต่กรณี ตามข้อ ๒๑

(๒) การจัดทำเอกสารซื้อหรือจ้างโดยการประกวดราคานานาชาติพร้อมประกาศเชิญชวนให้อยู่ในดุลพินิจของหัวหน้าหน่วยงานของรัฐที่จะพิจารณาว่าจะจัดทำเป็นภาษาไทยหรือภาษาอังกฤษก็ได้

(๓) ให้นำความในข้อ ๔๔ ถึงข้อ ๕๙ มาใช้บังคับกับการประกวดราคานานาชาติโดยอนุโลม เว้นแต่การเผยแพร่ประกาศและเอกสารซื้อหรือจ้างให้เผยแพร่ติดต่อกันไม่น้อยกว่า ๓๐ วันทำการ

วิธีสอบราคา

ข้อ ๖๑ ให้เจ้าหน้าที่จัดทำเอกสารซื้อหรือจ้างด้วยวิธีสอบราคาพร้อมประกาศเชิญชวนตามแบบที่คณะกรรมการนโยบายกำหนด

การจัดทำเอกสารซื้อหรือจ้างและประกาศเชิญชวนตามวรรคหนึ่ง ถ้าจำเป็นต้องมีข้อความหรือรายการแตกต่างไปจากแบบที่คณะกรรมการนโยบายกำหนด โดยมีสาระสำคัญตามที่กำหนดไว้ในแบบและไม่ทำให้หน่วยงานของรัฐเสียเปรียบก็ให้กระทำได้ เว้นแต่ หัวหน้าหน่วยงานของรัฐเห็นว่าจะมีปัญหาในทางเสียเปรียบหรือไม่รัดกุมพอ ก็ให้ส่งร่างเอกสารซื้อหรือจ้างและประกาศเชิญชวนดังกล่าวไปให้สำนักงานอัยการสูงสุดตรวจพิจารณาก่อน

การกำหนดวัน เวลาการยื่นข้อเสนอในเอกสารซื้อหรือจ้างและประกาศเชิญชวนตามวรรคหนึ่งให้กำหนดเป็นวันถัดจากวันสุดท้ายของระยะเวลาการเผยแพร่ประกาศและเอกสารซื้อหรือจ้างโดยกำหนดเป็นวัน เวลา ทำการ เพียงวันเดียว

การกำหนดวัน เวลาการเปิดซองข้อเสนอ ให้กำหนดเป็นวัน เวลา ทำการ ถัดจากยื่นข้อเสนอตามวรรคสาม

ข้อ ๖๒ หน่วยงานของรัฐอาจนำร่างประกาศและร่างเอกสารซื้อหรือจ้างด้วยวิธีสอบราคาเผยแพร่เพื่อรับฟังความคิดเห็นจากผู้ประกอบการก่อนก็ได้

ในกรณีที่หน่วยงานของรัฐนำร่างประกาศและร่างเอกสารซื้อหรือจ้างด้วยวิธีสอบราคาเผยแพร่เพื่อรับฟังความคิดเห็นจากผู้ประกอบการ ให้นำความในข้อ ๔๖ และข้อ ๔๗ มาใช้บังคับโดยอนุโลม

ข้อ ๖๓ เมื่อหัวหน้าหน่วยงานของรัฐให้ความเห็นชอบรายงานขอซื้อหรือขอจ้างตามข้อ ๒๒ และร่างประกาศและร่างเอกสารซื้อหรือจ้างด้วยวิธีสอบราคาแล้ว ให้หัวหน้าเจ้าหน้าที่ดำเนินการเผยแพร่ประกาศและเอกสารสอบราคาในระบบเครือข่ายสารสนเทศของกรมบัญชีกลางและของหน่วยงานของรัฐ เป็นเวลาติดต่อกันไม่น้อยกว่า ๕ วันทำการ โดยให้คำนึงถึงระยะเวลาในการให้ผู้ประกอบการเตรียมการจัดทำเอกสารเพื่อยื่นข้อเสนอด้วย

ข้อ ๖๔ ให้นำความในข้อ ๔๙ มาใช้บังคับกับการให้หรือขายเอกสารสอบราคา โดยอนุโลม

ข้อ ๖๕ ให้กรมบัญชีกลางจัดส่งประกาศและเอกสารสอบราคาของหน่วยงานของรัฐให้สำนักงานการตรวจเงินแผ่นดินผ่านทางระบบอิเล็กทรอนิกส์

ข้อ ๖๖ การซื้อหรือจ้างพัสดุใดที่มีความจำเป็นโดยสภาพของการซื้อหรือจ้างจะต้องกำหนดเงื่อนไขไว้ในเอกสารสอบราคาที่จะต้องมีการชี้แจงรายละเอียดหรือการชี้สถานที่ ให้หน่วยงานของรัฐกำหนดวัน เวลา และสถานที่ในการชี้แจงรายละเอียดหรือการชี้แจงสถานที่ในเอกสารสอบราคาด้วย

ก่อนถึงกำหนดวันยื่นข้อเสนอ หากหน่วยงานของรัฐเห็นว่ามีความจำเป็นที่จะต้องกำหนดรายละเอียดเพิ่มเติมหรือมีการชี้สถานที่อันเป็นการแก้ไขคุณลักษณะเฉพาะที่เป็นสาระสำคัญซึ่งมิได้

กำหนดไว้ในเอกสารสอบราคาตั้งแต่ต้น ให้หน่วยงานของรัฐจัดทำเป็นเอกสารสอบราคาเพิ่มเติมและให้ระบุวัน เวลา และสถานที่ในการชี้แจงรายละเอียดหรือการชี้สถานที่ไว้ด้วย โดยให้ดำเนินการเผยแพร่ในระบบเครือข่ายสารสนเทศของกรมบัญชีกลางและของหน่วยงานของรัฐ และให้แจ้งผู้ที่ได้รับหรือได้ซื้อเอกสารสอบราคาไปแล้วทุกรายทราบผ่านทางจดหมายอิเล็กทรอนิกส์ตามแบบที่กรมบัญชีกลางกำหนด

การชี้แจงรายละเอียดหรือการชี้สถานที่ตามวรรคสอง ให้ผู้ที่รับผิดชอบในการปฏิบัติงานนั้นจัดทำบันทึกการชี้แจงรายละเอียดหรือการชี้สถานที่เป็นลายลักษณ์อักษรไว้เป็นหลักฐานทุกครั้ง

ถ้ามีการดำเนินการตามวรรคสอง ให้หน่วยงานของรัฐพิจารณาเลื่อนวัน เวลาการยื่นข้อเสนอและการเปิดซองสอบราคา ตามความจำเป็นแก่กรณีด้วย

ข้อ ๖๗ ให้หน่วยงานของรัฐกำหนดวัน เวลา และสถานที่ในการขอรับหรือขอซื้อเอกสารสอบราคา ณ สถานที่ที่หน่วยงานของรัฐกำหนด โดยให้ขอรับหรือขอซื้อเอกสารสอบราคาได้ตั้งแต่วันเริ่มต้นจนถึงวันสุดท้ายของการเผยแพร่ประกาศและเอกสารสอบราคา ตามข้อ ๖๓

ข้อ ๖๘ ในการยื่นซองข้อเสนอ ผู้ยื่นข้อเสนอจะต้องผนึกซองจ่าหน้าถึงประธานคณะกรรมการพิจารณาผลการสอบราคาครั้งนั้น และส่งถึงหน่วยงานของรัฐผู้ดำเนินการสอบราคาโดยยื่นโดยตรงต่อหน่วยงานของรัฐ พร้อมรับรองเอกสารหลักฐานที่ยื่นมาพร้อมกับซองใบเสนอราคาว่าเอกสารดังกล่าวถูกต้องและเป็นความจริงทุกประการ

ให้เจ้าหน้าที่ลงรับโดยไม่เปิดซองพร้อมระบุวันและเวลาที่รับซอง ในกรณีที่ผู้ยื่นข้อเสนอมายื่นซองโดยตรง ให้ออกใบรับให้แก่ผู้ยื่นข้อเสนอ และให้ส่งมอบซองเสนอราคาทั้งหมด และเอกสารหลักฐานต่าง ๆ ที่ได้รับไว้ต่อคณะกรรมการพิจารณาผลการสอบราคาครั้งนั้น เพื่อดำเนินการต่อไป

ข้อ ๖๙ นอกเหนือจากกรณีที่กำหนดไว้ในข้อ ๖๖ เมื่อถึงกำหนดวันยื่นซองข้อเสนอห้ามมิให้รั่นหรือเลื่อน หรือเปลี่ยนแปลงกำหนดวันยื่นซองข้อเสนอ

ข้อ ๗๐ เมื่อถึงกำหนดวัน เวลาการเปิดซองข้อเสนอ ให้คณะกรรมการพิจารณาผลการสอบราคาดำเนินการเปิดซองข้อเสนอ และตรวจสอบเอกสารหลักฐานต่าง ๆ ของผู้ยื่นข้อเสนอทุกรายแล้วให้กรรมการทุกคนลงลายมือชื่อกำกับไว้ในใบเสนอราคาและเอกสารประกอบการเสนอราคาของผู้ยื่นข้อเสนอทุกแผ่น และให้นำความในข้อ ๕๕ (๒) - (๔) มาใช้บังคับกับการดำเนินการพิจารณาคัดเลือกผู้ชนะการซื้อหรือจ้างของคณะกรรมการพิจารณาผลการสอบราคา โดยอนุโลม

ข้อ ๗๑ ในกรณีที่ปรากฏว่า มีผู้ยื่นข้อเสนอเพียงรายเดียวหรือมีผู้ยื่นข้อเสนอหลายรายแต่ถูกต้องตรงตามเงื่อนไขที่กำหนดในเอกสารสอบราคาเพียงรายเดียว หรือไม่มีผู้ยื่นข้อเสนอหรือมีแต่ไม่ถูกต้องตรงตามเงื่อนไขที่กำหนดในเอกสารสอบราคา ให้คณะกรรมการพิจารณาผลการสอบราคาดำเนินการตามข้อ ๕๖ โดยอนุโลม

ถ้าปรากฏว่าราคาของผู้ยื่นข้อเสนอที่คณะกรรมการเห็นสมควรซื้อหรือจ้างยังสูงกว่าวงเงินที่จะซื้อหรือจ้าง ให้คณะกรรมการเรียกผู้ยื่นข้อเสนอรายนั้นมาต่อรองราคา โดยให้ดำเนินการตามข้อ ๕๗ หรือข้อ ๕๘ แล้วแต่กรณี โดยอนุโลม

ข้อ ๗๒ ให้นำความในข้อ ๔๒ มาใช้บังคับกับการประกาศผลผู้ชนะการซื้อหรือจ้างโดยวิธีสอบราคา โดยอนุโลม

ข้อ ๗๓ ให้นำความในข้อ ๖๐ มาใช้บังคับกับการสอบราคานานาชาติ โดยอนุโลม

วิธีคัดเลือก

ข้อ ๗๔ เมื่อหัวหน้าหน่วยงานของรัฐให้ความเห็นชอบรายงานขอซื้อหรือขอจ้างตามข้อ ๒๒ แล้ว ให้คณะกรรมการซื้อหรือจ้างโดยวิธีคัดเลือก ดำเนินการดังต่อไปนี้

(๑) จัดทำหนังสือเชิญชวนผู้ประกอบการที่มีคุณสมบัติตรงตามเงื่อนไขที่หน่วยงานของรัฐกำหนดไม่น้อยกว่า ๓ ราย ให้เข้ายื่นข้อเสนอ เว้นแต่ในงานนั้นมีผู้ประกอบการที่มีคุณสมบัติตรงตามที่กำหนดน้อยกว่า ๓ ราย โดยให้คำนึงถึงการไม่มีผลประโยชน์ร่วมกันของผู้ที่เข้ายื่นข้อเสนอ พร้อมจัดทำบัญชีรายชื่อผู้ประกอบการที่คณะกรรมการมีหนังสือเชิญชวน

(๒) การยื่นซองข้อเสนอและการรับซองข้อเสนอ ให้ดำเนินการตามข้อ ๖๘ โดยอนุโลม

(๓) เมื่อถึงกำหนดวัน เวลาการรับซองข้อเสนอ ให้รับซองข้อเสนอของผู้ยื่นข้อเสนอเฉพาะรายที่คณะกรรมการได้มีหนังสือเชิญชวนเท่านั้น พร้อมจัดทำบัญชีรายชื่อผู้มายื่นข้อเสนอ

เมื่อพ้นกำหนดเวลารับซองข้อเสนอ ห้ามรับเอกสารหลักฐานต่าง ๆ และพัสดุตัวอย่างตามเงื่อนไขที่กำหนดในหนังสือเชิญชวนเพิ่มเติมจากผู้ยื่นข้อเสนอ เว้นแต่ กรณีการซื้อหรือจ้างใดมีรายละเอียดที่มีความจำเป็นโดยสภาพของการซื้อหรือจ้างที่จะต้องให้ผู้ยื่นข้อเสนอนำตัวอย่างพัสดุมาแสดงเพื่อทดลอง หรือทดสอบ หรือนำเสนองาน หรือให้ผู้ยื่นข้อเสนอนำเอกสารหรือรายละเอียดมาส่งภายหลังจากวันยื่นซองข้อเสนอ

(๔) เมื่อถึงกำหนดวัน เวลาการเปิดซองข้อเสนอ ให้คณะกรรมการดำเนินการเปิดซองข้อเสนอและตรวจสอบเอกสารหลักฐานต่าง ๆ ของผู้ยื่นข้อเสนอทุกราย แล้วให้กรรมการทุกคนลงลายมือชื่อกำกับไว้ในใบเสนอราคาและเอกสารประกอบการเสนอราคาของผู้ยื่นข้อเสนอทุกแผ่นและให้นำความในข้อ ๕๕ (๒) - (๔) มาใช้บังคับกับการดำเนินการพิจารณาคัดเลือกผู้ชนะการซื้อหรือจ้างหรือผู้ได้รับการคัดเลือกของคณะกรรมการ โดยอนุโลม

ข้อ ๗๕ หากปรากฏว่ามีผู้ยื่นข้อเสนอเพียงรายเดียวหรือมีผู้ยื่นข้อเสนอหลายรายแต่ถูกต้องตรงตามเงื่อนไขที่กำหนดในหนังสือเชิญชวนเพียงรายเดียว ให้คณะกรรมการดำเนินการตามข้อ ๕๖ โดยอนุโลม

ในกรณีที่ไม่มีผู้ยื่นข้อเสนอหรือมีแต่ไม่ถูกต้องตรงตามเงื่อนไขที่กำหนดในหนังสือเชิญชวน ให้เสนอหัวหน้าหน่วยงานของรัฐผ่านหัวหน้าเจ้าหน้าที่เพื่อยกเลิกการคัดเลือกครั้งนั้น และจะดำเนินการใหม่โดยวิธีเฉพาะเจาะจงตามมาตรา ๕๖ วรรคหนึ่ง (๒) (ก) ก็ได้

ถ้าปรากฏว่าราคาของผู้ยื่นข้อเสนอที่คณะกรรมการเห็นสมควรซื้อหรือจ้างยังสูงกว่าวงเงินที่จะซื้อหรือจ้าง ให้คณะกรรมการเรียกผู้ยื่นข้อเสนอรายนั้นมาต่อรองราคา โดยให้ดำเนินการตามข้อ ๕๗ หรือข้อ ๕๘ แล้วแต่กรณี โดยอนุโลม

ข้อ ๗๖ ในกรณีการจ้างตามมาตรา ๕๖ วรรคหนึ่ง (๑) (ช) หากไม่สามารถดำเนินการตามปกติได้ ให้คณะกรรมการแจ้งให้ผู้ประกอบการยื่นซองข้อเสนอด้านเทคนิคเพื่อพิจารณาให้เป็นไปตามความต้องการก่อนพิจารณาด้านราคา แล้วให้คณะกรรมการพิจารณาคัดเลือกข้อเสนอด้านเทคนิคที่ดีที่สุดแล้วจัดลำดับ หลังจากนั้นให้เชิญผู้ที่ยื่นข้อเสนอด้านเทคนิคที่ดีที่สุดมายื่นข้อเสนอด้านราคาและเจรจาต่อรองราคาที่เหมาะสม หากเจรจาไม่ได้ผล ให้เจรจากับผู้ยื่นข้อเสนอด้านเทคนิคที่ดีที่สุดรายถัดไป

หากดำเนินการตามวรรคหนึ่ง แล้วไม่ได้ผล ให้เสนอความเห็นต่อหัวหน้าหน่วยงานของรัฐผ่านหัวหน้าเจ้าหน้าที่เพื่อพิจารณายกเลิกการจ้างในครั้งนั้นและจะสั่งให้ดำเนินการใหม่โดยวิธีเฉพาะเจาะจงตามมาตรา ๕๖ วรรคหนึ่ง (๒) (ก) ก็ได้

ข้อ ๗๗ ให้นำความในข้อ ๔๒ มาใช้บังคับกับการประกาศผลผู้ชนะการซื้อหรือจ้างหรือผู้ได้รับการคัดเลือกโดยวิธีคัดเลือก โดยอนุโลม

วิธีเฉพาะเจาะจง

ข้อ ๗๘ เมื่อหัวหน้าหน่วยงานของรัฐให้ความเห็นชอบรายงานขอซื้อขอจ้างตามข้อ ๒๒ แล้ว ให้คณะกรรมการซื้อหรือจ้างโดยวิธีเฉพาะเจาะจง ดำเนินการดังต่อไปนี้

(๑) จัดทำหนังสือเชิญชวนผู้ประกอบการที่มีคุณสมบัติตรงตามเงื่อนไขที่หน่วยงานของรัฐกำหนดรายใดรายหนึ่งให้เข้ายื่นข้อเสนอหรือให้เข้ามาเจรจาต่อรองราคา โดยให้ดำเนินการดังต่อไปนี้

(ก) กรณีตามมาตรา ๕๖ วรรคหนึ่ง (๒) (ก) ให้เชิญผู้ประกอบการที่มีอาชีพขายหรือรับจ้างนั้นโดยตรงหรือจากผู้ยื่นข้อเสนอในการซื้อหรือจ้างโดยวิธีประกาศเชิญชวนทั่วไปหรือวิธีคัดเลือกซึ่งถูกยกเลิกไป (ถ้ามี) ให้มายื่นเสนอราคา ทั้งนี้ หากเห็นว่าผู้ประกอบการรายที่เห็นสมควรซื้อหรือจ้างเสนอราคาสูงกว่าราคาในท้องตลาด หรือราคาที่ประมาณได้ หรือราคาที่คณะกรรมการเห็นสมควรให้ต่อรองราคาลงเท่าที่จะทำได้

(ข) กรณีตามมาตรา ๕๖ วรรคหนึ่ง (๒) (ค) (ง) ให้เชิญผู้ประกอบการที่มีอาชีพขายหรือรับจ้างนั้นโดยตรงมายื่นเสนอราคา หากเห็นว่าราคาที่เสนอนั้นยังสูงกว่าราคาในท้องถิ่น หรือราคาที่ประมาณได้ หรือราคาที่คณะกรรมการเห็นสมควร ให้ต่อรองราคาลงเท่าที่จะทำได้

(ค) กรณีตามมาตรา ๕๖ วรรคหนึ่ง (๒) (จ) ให้เจรจากับผู้ประกอบการรายเดิมตามสัญญาหรือข้อตกลงซึ่งยังไม่สิ้นสุดระยะเวลาส่งมอบ เพื่อขอให้มีการซื้อหรือจ้างตามรายละเอียดและราคาที่ต่ำกว่าหรือราคาเดิมภายใต้เงื่อนไขที่ดีกว่าหรือเงื่อนไขเดิม โดยคำนึงถึงราคาต่อหน่วยตามสัญญาเดิม (ถ้ามี) เพื่อให้เกิดประโยชน์สูงสุดต่อหน่วยงานของรัฐ

(ง) กรณีตามมาตรา ๕๖ วรรคหนึ่ง (๒) (ฉ) ให้ดำเนินการโดยวิธีเจรจาตกลงราคา

(จ) กรณีตามมาตรา ๕๖ วรรคหนึ่ง (๒) (ช) ให้เชิญเจ้าของที่ดินหรือสิ่งปลูกสร้างโดยตรงมาเสนอราคา หากเห็นว่าราคาที่เสนอนั้นยังสูงกว่าราคาในท้องตลาด หรือราคาที่คณะกรรมการเห็นสมควร ให้ต่อรองราคาลงเท่าที่จะทำได้

(๒) จัดทำรายงานผลการพิจารณา โดยให้นำความในข้อ ๕๕ (๔) มาใช้บังคับโดยอนุโลม

ข้อ ๗๙ กรณีตามมาตรา ๕๖ วรรคหนึ่ง (๒) (ข) ให้เจ้าหน้าที่เจรจาตกลงราคากับผู้ประกอบการที่มีอาชีพขายหรือรับจ้างนั้นโดยตรง แล้วให้หัวหน้าเจ้าหน้าที่ซื้อหรือจ้างได้ภายในวงเงินที่ได้รับความเห็นชอบจากหัวหน้าหน่วยงานของรัฐ ตามข้อ ๒๔

การซื้อหรือจ้างตามวรรคหนึ่ง ในกรณีที่มีความจำเป็นเร่งด่วนที่เกิดขึ้นโดยไม่ได้คาดหมายไว้ก่อนและไม่อาจดำเนินการตามปกติได้ทัน ให้เจ้าหน้าที่หรือผู้ที่รับผิดชอบในการปฏิบัติงานนั้นดำเนินการไปก่อนแล้วรีบรายงานขอความเห็นชอบต่อหัวหน้าหน่วยงานของรัฐ และเมื่อหัวหน้าหน่วยงานของรัฐให้ความเห็นชอบแล้ว ให้ถือว่ารายงานดังกล่าวเป็นหลักฐานการตรวจรับโดยอนุโลม

ข้อ ๘๐ การซื้อหรือจ้างที่มีวงเงินเล็กน้อยตามที่กำหนดในกฎกระทรวงตามความในมาตรา ๙๖ วรรคสอง หน่วยงานของรัฐอาจดำเนินการซื้อหรือจ้างผ่านระบบอิเล็กทรอนิกส์ตามวิธีการที่กรมบัญชีกลางกำหนดก็ได้

ข้อ ๘๑ ให้นำความในข้อ ๔๒ มาใช้บังคับกับการประกาศผลผู้ได้รับการคัดเลือกโดยวิธีเฉพาะเจาะจง โดยอนุโลม

การจ้างออกแบบรวมก่อสร้าง

ข้อ ๘๒ หน่วยงานของรัฐใดประสงค์จะจัดทำโครงการจ้างออกแบบรวมก่อสร้างที่มีรูปแบบและขอบเขตการดำเนินงานครอบคลุมการสำรวจ ออกแบบ ตลอดจนก่อสร้างจนแล้วเสร็จสมบูรณ์ รวมทั้งการบำรุงรักษาในช่วงเริ่มต้นของโครงการโดยผู้ประกอบการเพียงรายเดียว ให้เสนอโครงการต่อคณะรัฐมนตรี เพื่อขอความเห็นชอบก่อนที่จะเริ่มต้นดำเนินโครงการ

การจ้างออกแบบรวมก่อสร้างสามารถดำเนินการได้ ๓ รูปแบบ ดังนี้

(๑) จ้างออกแบบควบคู่การก่อสร้าง (Design & Build Project) คือ โครงการที่มีวงเงินลงทุนและเทคโนโลยีดำเนินการสูง รวมทั้งสามารถจัดทำโครงการได้หลายรูปแบบ โดยส่วนใหญ่จะเป็นโครงการใหม่ที่ไม่เคยมีการดำเนินการมาก่อนในประเทศ ดังนั้น จึงมีความจำเป็นต้องใช้ผู้รับเหมาดำเนินโครงการที่มีความรู้ ความสามารถ และเทคนิคในการดำเนินการพิเศษ โดยเฉพาะการชำระเงินค่าดำเนินโครงการจะมีรูปแบบการจ่ายชำระเงินตามความก้าวหน้าของงานเป็นงวด ๆ (installment)

(๒) จ้างก่อสร้างพร้อมจัดหาเงินทุน (Turnkey Project) คือ โครงการที่ผู้ว่าจ้างจะจัดหาผู้รับจ้างดำเนินโครงการจนแล้วเสร็จ จึงจะมีการชำระเงินค่าดำเนินโครงการ ซึ่งผู้รับจ้างอาจต้องมีหน้าที่ในการจัดหาแหล่งเงินทุนเพื่อดำเนินโครงการด้วย รวมทั้งผู้ว่าจ้างต้องมีวงเงินดำเนินโครงการอ้างอิงได้ประกอบการพิจารณาโครงการ (Reference Based Price)

(๓) จ้างออกแบบควบคู่ก่อสร้างพร้อมจัดหาเงินทุน (หรือจ้างเหมาแบบเบ็ดเสร็จเต็มรูปแบบ) คือ โครงการที่ใช้รูปแบบดำเนินโครงการทั้ง ๒ รูปแบบ โดยผู้รับจ้างเป็นผู้ออกแบบและก่อสร้างควบคู่กัน (Design & Build) รวมทั้งทำหน้าที่จัดหาเงินทุนดำเนินโครงการ ซึ่งผู้ว่าจ้างจะชำระเงินค่าดำเนินโครงการเมื่อแล้วเสร็จ

หลักเกณฑ์ วิธีการ และรายละเอียดกระบวนและขั้นตอนการจ้างออกแบบรวมก่อสร้างให้เป็นไปตามที่กรมบัญชีกลางกำหนดโดยความเห็นชอบของคณะกรรมการนโยบาย

เกณฑ์การพิจารณาคัดเลือกข้อเสนอ

ข้อ ๘๓ ในการพิจารณาคัดเลือกข้อเสนอโดยวิธีประกาศเชิญชวนทั่วไปหรือวิธีคัดเลือก ให้หน่วยงานของรัฐดำเนินการโดยพิจารณาถึงประโยชน์ของหน่วยงานของรัฐ และวัตถุประสงค์ของการใช้งานเป็นสำคัญ ตามหลักเกณฑ์ ดังนี้

(๑) การซื้อหรือจ้างที่มีการกำหนดคุณลักษณะเฉพาะของพัสดุที่เป็นมาตรฐาน และมีคุณภาพดีเพียงพอตามความต้องการใช้งาน และเป็นประโยชน์ต่อหน่วยงานของรัฐแล้ว กรณีนี้หน่วยงานของรัฐสามารถใช้เกณฑ์ราคาในการคัดเลือกผู้ที่เสนอราคาต่ำสุดเป็นผู้ชนะการซื้อหรือจ้างหรือเป็นผู้ได้รับการคัดเลือก

(๒) การซื้อหรือจ้างที่มีความซับซ้อน มีเทคโนโลยีสูง หรือมีเทคนิคเฉพาะ จำเป็นต้องคัดเลือกพัสดุมีคุณภาพดีตามความต้องการใช้งานของหน่วยงานของรัฐนั้น และเป็นประโยชน์ต่อหน่วยงานของรัฐมากที่สุด กรณีนี้หน่วยงานของรัฐสามารถใช้เกณฑ์ราคาประกอบเกณฑ์อื่นตามความในมาตรา ๖๕ วรรคหนึ่ง ในการพิจารณาคัดเลือกผู้ยื่นข้อเสนอที่มีคุณภาพและคุณสมบัติถูกต้อง ครบถ้วน ซึ่งได้คะแนนรวมสูงสุดเป็นผู้ชนะการซื้อหรือจ้างหรือเป็นผู้ได้รับการคัดเลือก แต่หากหน่วยงานของรัฐไม่อาจเลือกใช้เกณฑ์อื่นประกอบและจำเป็นต้องใช้เกณฑ์เดียวในการพิจารณา ให้ใช้เกณฑ์ราคา

(๓) การซื้อหรือจ้างที่มีการกำหนดคุณลักษณะเฉพาะที่จะต้องคำนึงถึงเทคโนโลยีของพัสดุหรือคุณสมบัติของผู้ยื่นข้อเสนอ ซึ่งอาจจะมีข้อเสนอที่ไม่อยู่ในฐานเดียวกันเป็นเหตุให้มีปัญหาในการพิจารณาคัดเลือกข้อเสนอให้หน่วยงานของรัฐกำหนดเป็นเงื่อนไขให้มีการยื่นข้อเสนอด้านเทคนิคหรือข้อเสนออื่นแยกมาต่างหาก และให้หน่วยงานของรัฐพิจารณาคัดเลือกผู้ยื่นข้อเสนอที่มีคุณสมบัติถูกต้อง ครบถ้วน และเป็นประโยชน์ต่อหน่วยงานของรัฐ ซึ่งได้คะแนนข้อเสนอด้านเทคนิคหรือข้อเสนออื่นผ่านเกณฑ์ขั้นต่ำตามที่หน่วยงานของรัฐกำหนด แล้วให้ดำเนินการตาม (๑) หรือ (๒) ต่อไป

ในกรณีที่เห็นสมควร คณะกรรมการนโยบายอาจกำหนดแนวทางในการพิจารณาคัดเลือกข้อเสนอเพิ่มเติมตามความจำเป็นและเหมาะสมก็ได้

อำนาจในการสั่งซื้อหรือสั่งจ้าง

ข้อ ๘๔ การสั่งซื้อหรือสั่งจ้างโดยวิธีประกาศเชิญชวนทั่วไปครั้งหนึ่ง ให้เป็นอำนาจของผู้ดำรงตำแหน่งและภายในวงเงิน ดังต่อไปนี้

(๑) หัวหน้าหน่วยงานของรัฐ ไม่เกิน ๒๐๐,๐๐๐,๐๐๐ บาท

(๒) ผู้มีอำนาจเหนือขึ้นไปหนึ่งชั้น เกิน ๒๐๐,๐๐๐,๐๐๐ บาท

ข้อ ๘๕ การสั่งซื้อหรือสั่งจ้างโดยวิธีคัดเลือกครั้งหนึ่ง ให้เป็นอำนาจของผู้ดำรงตำแหน่งและภายในวงเงิน ดังต่อไปนี้

(๑) หัวหน้าหน่วยงานของรัฐ ไม่เกิน ๑๐๐,๐๐๐,๐๐๐ บาท

(๒) ผู้มีอำนาจเหนือขึ้นไปหนึ่งชั้น เกิน ๑๐๐,๐๐๐,๐๐๐ บาท

ข้อ ๘๖ การสั่งซื้อหรือสั่งจ้างโดยวิธีเฉพาะเจาะจงครั้งหนึ่ง ให้เป็นอำนาจของผู้ดำรงตำแหน่งและภายในวงเงิน ดังต่อไปนี้

(๑) หัวหน้าหน่วยงานของรัฐ ไม่เกิน ๕๐,๐๐๐,๐๐๐ บาท

(๒) ผู้มีอำนาจเหนือขึ้นไปหนึ่งชั้น เกิน ๕๐,๐๐๐,๐๐๐ บาท

ข้อ ๘๗ ผู้มีอำนาจเหนือขึ้นไปหนึ่งชั้นตามข้อ ๘๔ ข้อ ๘๕ และข้อ ๘๖ ให้เป็นไปตามบัญชีแนบท้ายระเบียบนี้

ข้อ ๘๘ รัฐวิสาหกิจใดมีความจำเป็นจะกำหนดผู้มีอำนาจและวงเงินในการสั่งซื้อหรือสั่งจ้างตามข้อ ๘๔ ข้อ ๘๕ ข้อ ๘๖ และข้อ ๘๗ แตกต่างไปจากที่กำหนดไว้ในระเบียบนี้ ให้เสนอต่อคณะกรรมการวินิจฉัยเพื่อขอความเห็นชอบ และเมื่อได้รับความเห็นชอบแล้วให้รายงานสำนักงานการตรวจเงินแผ่นดินทราบด้วย

การจ่ายเงินล่วงหน้า

ข้อ ๘๙ การจ่ายเงินค่าพัสดุล่วงหน้าให้แก่ผู้ประกอบการที่เป็นคู่สัญญาจะกระทำมิได้ เว้นแต่หัวหน้าหน่วยงานของรัฐเห็นว่ามีความจำเป็นจะต้องจ่าย และมีการกำหนดเงื่อนไขไว้ก่อนการทำสัญญาหรือข้อตกลง ให้กระทำได้เฉพาะกรณีและตามหลักเกณฑ์ ดังต่อไปนี้

(๑) การซื้อหรือการจ้างจากหน่วยงานของรัฐ จ่ายได้ไม่เกินร้อยละห้าสิบของราคาซื้อหรือราคาจ้าง

(๒) การซื้อพัสดุจากสถาบันของรัฐในต่างประเทศ หรือจากหน่วยงานอื่นในต่างประเทศซึ่งต้องดำเนินการผ่านองค์การระหว่างประเทศ หรือการซื้อเครื่องมือวิทยาศาสตร์ หรือพัสดุอื่นที่ผู้รักษาการตามระเบียบประกาศกำหนด ซึ่งจำเป็นต้องซื้อจากผู้ผลิตหรือผู้แทนจำหน่ายโดยตรงในต่างประเทศ ให้จ่ายได้ตามที่ตกลงกับสถาบันของรัฐหรือองค์การระหว่างประเทศ หรือตามเงื่อนไขที่ผู้ขายกำหนด แล้วแต่กรณี

(๓) การบอกรับวารสารหรือการสั่งจองหนังสือ หรือการจัดซื้อฐานข้อมูลสำเร็จรูปที่มีลักษณะจะต้องบอกรับเป็นสมาชิกก่อน และมีกำหนดการออกเป็นวาระดังเช่นวารสาร หรือการบอกรับเป็นสมาชิกเพื่อการใช้ประโยชน์เรียกค้นหาข้อมูลข่าวสารจากแหล่งข้อมูลต่าง ๆ โดยอาศัยระบบเครือข่ายสารสนเทศ ให้จ่ายได้เท่าที่จ่ายจริง

(๔) การซื้อหรือการจ้างโดยวิธีประกาศเชิญชวนทั่วไป วิธีคัดเลือก และวิธีเฉพาะเจาะจงนอกจากกรณีตามมาตรา ๕๖ วรรคหนึ่ง (๒) (ข) ให้จ่ายได้ไม่เกินร้อยละสิบห้าของราคาซื้อหรือราคาจ้าง แต่ทั้งนี้ จะต้องกำหนดอัตราค่าพัสดุที่จะจ่ายล่วงหน้าไว้เป็นเงื่อนไขในประกาศและเอกสารเชิญชวนหรือหนังสือเชิญชวน แล้วแต่กรณีด้วย

ข้อ ๙๐ การจ่ายเงินตามแบบธรรมเนียมการค้าระหว่างประเทศ โดยเปิดเลตเตอร์ออฟเครดิตหรือโดยวิธีใช้ดราฟต์กรณีที่วงเงินไม่เกิน ๕๐๐,๐๐๐ บาท หรือการจ่ายเงินตามความก้าวหน้าในการสั่งซื้อพัสดุ ให้กระทำได้โดยไม่ถือว่าเป็นการจ่ายเงินล่วงหน้า

ข้อ ๙๑ การจ่ายเงินค่าพัสดุล่วงหน้าตามข้อ ๘๙ (๑) (๒) และ (๓) ไม่ต้องเรียกหลักประกัน

ส่วนการจ่ายเงินค่าพัสดุล่วงหน้าตามข้อ ๘๙ (๔) ผู้ประกอบการที่เป็นคู่สัญญาจะต้องนำพันธบัตรรัฐบาลไทยหรือหนังสือค้ำประกันหรือหนังสือค้ำประกันอิเล็กทรอนิกส์ของธนาคารในประเทศมาค้ำประกันเงินที่รับล่วงหน้าไปนั้น และให้หน่วยงานของรัฐคืนหนังสือค้ำประกันดังกล่าวให้แก่คู่สัญญาเมื่อหน่วยงานของรัฐได้หักเงินที่ได้จ่ายล่วงหน้าจากเงินค่าของหรือค่าจ้างในแต่ละงวดครบถ้วนแล้ว ทั้งนี้ให้กำหนดเป็นเงื่อนไขไว้ในสัญญาด้วย

ส่วนที่ ๓
การเช่า

ข้อ ๙๒ การเช่าสังหาริมทรัพย์ และการเช่าอสังหาริมทรัพย์ตามหลักเกณฑ์ที่กำหนดไว้ในหมวดนี้ ให้หัวหน้าหน่วยงานของรัฐพิจารณาดำเนินการได้ตามความเหมาะสมและจำเป็น โดยสำหรับการเช่าสังหาริมทรัพย์ให้นำข้อกำหนดเกี่ยวกับการซื้อมาใช้โดยอนุโลม

ในกรณีที่มีความจำเป็นต้องจ่ายเงินค่าเช่าล่วงหน้าในการเช่าอสังหาริมทรัพย์ และสังหาริมทรัพย์ให้กระทำได้เฉพาะกรณีการเช่าซึ่งมีระยะเวลาไม่เกิน ๓ ปี ตามหลักเกณฑ์ ดังต่อไปนี้

(๑) การเช่าจากหน่วยงานของรัฐ จ่ายได้ไม่เกินร้อยละห้าสิบของค่าเช่าทั้งสัญญา

(๒) การเช่าจากเอกชนจ่ายได้ไม่เกินร้อยละยี่สิบของค่าเช่าทั้งสัญญา

การเช่าอสังหาริมทรัพย์

ข้อ ๙๓ การเช่าอสังหาริมทรัพย์ ให้กระทำได้ในกรณี ดังต่อไปนี้

(๑) เช่าที่ดินเพื่อใช้ประโยชน์ในราชการ

(๒) เช่าสถานที่เพื่อใช้เป็นที่ทำการในกรณีที่ไม่มีสถานที่ของหน่วยงานของรัฐ หรือมีแต่ไม่เพียงพอ และถ้าสถานที่เช่านั้นกว้างขวางพอ จะใช้เป็นที่พักของผู้ซึ่งมีสิทธิเบิกค่าเช่าบ้านตามระเบียบของทางราชการหรือของหน่วยงานของรัฐด้วยก็ได้

(๓) เช่าสถานที่เพื่อใช้เป็นที่พักสำหรับผู้มีสิทธิเบิกค่าเช่าที่พักตามระเบียบของทางราชการหรือของหน่วยงานของรัฐในกรณีที่ต้องการประหยัดเงินงบประมาณ

(๔) เช่าสถานที่เพื่อใช้เป็นที่เก็บพัสดุของหน่วยงานของรัฐในกรณีที่ไม่มีสถานที่เก็บเพียงพอ

การเช่าให้ดำเนินการเจรจาตกลงราคากับผู้ให้เช่าโดยตรง

ข้อ ๙๔ ก่อนดำเนินการเช่า ให้เจ้าหน้าที่ทำรายงานเสนอหัวหน้าหน่วยงานของรัฐเพื่อขอความเห็นชอบ โดยเสนอผ่านหัวหน้าเจ้าหน้าที่ ตามรายการ ดังต่อไปนี้

(๑) เหตุผลและความจำเป็นที่จะต้องเช่า

(๒) ราคาค่าเช่าที่ผู้ให้เช่าเสนอ

(๔) อัตราค่าเช่าของอสังหาริมทรัพย์ ซึ่งมีขนาดและสภาพใกล้เคียงกับที่จะเช่า (ถ้ามี)

ข้อ ๙๕ อสังหาริมทรัพย์ซึ่งมีอัตราค่าเช่ารวมทั้งค่าบริการอื่นเกี่ยวกับการเช่าตามที่จะกำหนดไว้ในสัญญา ให้เป็นไปตามหลักเกณฑ์ ดังนี้

(๑) ราชการส่วนกลาง และราชการส่วนภูมิภาค ให้เป็นไปตามหลักเกณฑ์และอัตราที่กระทรวงการคลังกำหนด

(๒) ราชการส่วนท้องถิ่น ให้เป็นไปตามหลักเกณฑ์และอัตราที่กระทรวงมหาดไทย กรุงเทพมหานคร หรือเมืองพัทยา แล้วแต่กรณี กำหนด

(๓) หน่วยงานของรัฐอื่น ให้เป็นไปตามหลักเกณฑ์และอัตราที่หน่วยงานของรัฐนั้นกำหนด

ส่วนที่ ๔
การแลกเปลี่ยน

ข้อ ๙๖ การแลกเปลี่ยนพัสดุจะกระทำมิได้ เว้นแต่ในกรณีที่หัวหน้าหน่วยงานของรัฐเห็นว่ามีความจำเป็นจะต้องแลกเปลี่ยน ให้กระทำได้เฉพาะการแลกเปลี่ยนครุภัณฑ์กับครุภัณฑ์และการแลกเปลี่ยนวัสดุกับวัสดุ ตามหลักเกณฑ์ ดังนี้

(๑) การแลกเปลี่ยนครุภัณฑ์กับครุภัณฑ์ประเภทและชนิดเดียวกัน ให้แลกเปลี่ยนได้ เว้นแต่การแลกเปลี่ยนครุภัณฑ์บางอย่างซึ่งสำนักงบประมาณหรือหน่วยงานของรัฐที่มีหน้าที่ควบคุมพัสดุนั้นกำหนด หรือการแลกเปลี่ยนที่ต้องจ่ายเงินเพิ่ม ให้ขอทำความตกลงกับสำนักงบประมาณหรือหน่วยงานของรัฐนั้นก่อน

(๒) การแลกเปลี่ยนครุภัณฑ์กับครุภัณฑ์ต่างประเภทหรือต่างชนิดกัน ให้ขอทำความตกลงกับสำนักงบประมาณหรือหน่วยงานของรัฐนั้นก่อนทุกกรณี

(๓) การแลกเปลี่ยนวัสดุกับวัสดุที่ไม่ต้องจ่ายเงินเพิ่ม ให้แลกเปลี่ยนได้

ข้อ ๙๗ ในกรณีต้องมีการแลกเปลี่ยนพัสดุ ให้เจ้าหน้าที่รายงานต่อหัวหน้าหน่วยงานของรัฐผ่านหัวหน้าเจ้าหน้าที่เพื่อพิจารณาสั่งการ โดยให้รายงานตามรายการ ดังต่อไปนี้

(๑) เหตุผลและความจำเป็นที่ต้องแลกเปลี่ยน

(๒) รายละเอียดของพัสดุที่จะนำไปแลกเปลี่ยน

(๓) ราคาที่ซื้อหรือได้มาของพัสดุที่จะนำไปแลกเปลี่ยน และราคาที่จะแลกเปลี่ยนได้โดยประมาณ

(๔) พัสดุที่จะรับแลกเปลี่ยน และให้ระบุว่าจะแลกเปลี่ยนกับหน่วยงานของรัฐหรือเอกชน

(๕) ข้อเสนออื่น ๆ (ถ้ามี)

ในกรณีที่จะแลกเปลี่ยนกับเอกชน ให้ระบุวิธีที่จะแลกเปลี่ยนพร้อมทั้งเหตุผล โดยเสนอให้นำวิธีการซื้อมาใช้โดยอนุโลม เว้นแต่การแลกเปลี่ยนพัสดุที่จะนำไปแลกครั้งหนึ่งซึ่งมีราคาซื้อหรือได้มารวมกันไม่เกิน ๕๐๐,๐๐๐ บาท จะเสนอให้ใช้วิธีเฉพาะเจาะจงโดยการเจรจาตกลงแลกเปลี่ยนกันก็ได้

ข้อ ๙๘ การแลกเปลี่ยนพัสดุกับเอกชน ให้หัวหน้าหน่วยงานของรัฐแต่งตั้งคณะกรรมการขึ้นคณะหนึ่งหรือหลายคณะตามความจำเป็น โดยถือปฏิบัติตามข้อ ๒๖ หรือข้อ ๒๗ แล้วแต่กรณีโดยอนุโลม

ให้คณะกรรมการมีหน้าที่ดังนี้

(๑) ตรวจสอบและประเมินราคาพัสดุที่ต้องการแลกเปลี่ยนตามสภาพปัจจุบันของพัสดุนั้น

(๒) ตรวจสอบรายละเอียดพัสดุที่จะได้รับจากการแลกเปลี่ยนว่าเป็นของใหม่ที่ยังไม่เคยใช้งานมาก่อน เว้นแต่พัสดุเก่าที่จะได้รับจากการแลกเปลี่ยนนั้นจะเป็นความจำเป็นไม่ทำให้หน่วยงานของรัฐต้องเสียประโยชน์ หรือเพื่อประโยชน์แก่หน่วยงานของรัฐ

(๓) เปรียบเทียบราคาพัสดุที่จะแลกเปลี่ยนกัน โดยพิจารณาจากราคาที่ประเมินตาม (๑) และราคาพัสดุที่จะได้รับจากการแลกเปลี่ยน ซึ่งถือตามราคากลางหรือราคามาตรฐาน หรือราคาในท้องตลาดโดยทั่วไป

(๔) ต่อรองกับผู้เสนอราคารายที่คณะกรรมการเห็นสมควรแลกเปลี่ยน

(๕) เสนอความเห็นต่อหัวหน้าหน่วยงานของรัฐเพื่อพิจารณาสั่งการ

(๖) ตรวจรับพัสดุโดยปฏิบัติตามข้อ ๑๗๕ โดยอนุโลม

ข้อ ๙๙ การแลกเปลี่ยนพัสดุของหน่วยงานของรัฐกับหน่วยงานของรัฐด้วยกัน ให้อยู่ในดุลพินิจของหัวหน้าหน่วยงานของรัฐนั้น ๆ ที่จะตกลงกัน

ข้อ ๑๐๐ ครุภัณฑ์ที่ได้รับจากการแลกเปลี่ยนเมื่อลงทะเบียนครุภัณฑ์ของหน่วยงานของรัฐนั้นแล้ว ให้แจ้งสำนักงบประมาณหรือหน่วยงานของรัฐที่มีหน้าที่ควบคุมพัสดุนั้น และสำนักงานการตรวจเงินแผ่นดิน แล้วแต่กรณี ทราบภายใน ๓๐ วัน นับแต่วันที่ได้รับครุภัณฑ์

ในกรณีการแลกเปลี่ยนครุภัณฑ์กับหน่วยงานของรัฐหรือเอกชน ให้ส่งสำเนาหลักฐานการดำเนินการตามข้อ ๙๗ หรือข้อ ๙๘ ไปด้วย

หมวด ๓
งานจ้างที่ปรึกษา

ส่วนที่ ๑
บททั่วไป

ข้อ ๑๐๑ การจ้างที่ปรึกษา เป็นงานให้บริการเพื่อเป็นผู้ให้คำปรึกษาหรือแนะนำแก่หน่วยงานของรัฐ โดยที่ปรึกษาต้องเป็นที่ปรึกษาที่ได้ขึ้นทะเบียนไว้กับศูนย์ข้อมูลที่ปรึกษา กระทรวงการคลัง เว้นแต่จะมีหนังสือรับรองจากศูนย์ข้อมูลที่ปรึกษา กระทรวงการคลัง ว่าไม่มีที่ปรึกษาเป็นผู้ให้บริการในงานที่จ้างนั้น หรือเป็นงานจ้างที่ปรึกษาของหน่วยงานของรัฐในต่างประเทศ

ในกรณีที่มีความจำเป็นต้องจ้างที่ปรึกษาต่างประเทศ ให้หน่วยงานของรัฐแสดงเหตุผลและความจำเป็นในการจ้างที่ปรึกษาต่างประเทศไว้ในรายงานขอจ้าง โดยการจ้างที่ปรึกษาต่างประเทศในครั้งนั้นจะต้องมีบุคลากรไทยร่วมงานด้วย ทั้งนี้ เพื่อให้เกิดการถ่ายทอดองค์ความรู้และเทคโนโลยีให้แก่บุคลากรไทย เว้นแต่สาขาบริการหรืองานจ้างที่ไม่อาจมีบุคลากรไทยได้

ข้อ ๑๐๒ หน่วยงานของรัฐแห่งใดประสงค์จะจ้างที่ปรึกษาให้กับหน่วยงานของรัฐแห่งอื่น ให้กำหนดหลักเกณฑ์ วิธีการ และรายละเอียดการดำเนินการจ้างที่ปรึกษาเสนอต่อคณะกรรมการนโยบายเพื่อขอความเห็นชอบ และเมื่อได้รับความเห็นชอบแล้วให้หน่วยงานของรัฐดำเนินการตามวิธีการที่กำหนดต่อไป

ในกรณีที่เห็นสมควร คณะกรรมการนโยบายอาจประกาศกำหนดหลักเกณฑ์ วิธีการ และรายละเอียดการดำเนินการจ้างที่ปรึกษา เพื่อให้หน่วยงานของรัฐปฏิบัติก็ได้

ส่วนที่ ๒
กระบวนการจ้างที่ปรึกษา

การจัดทำร่างขอบเขตของงานจ้างที่ปรึกษา

ข้อ ๑๐๓ ในงานจ้างที่ปรึกษา ให้หัวหน้าหน่วยงานของรัฐแต่งตั้งคณะกรรมการขึ้นมาคณะหนึ่ง หรือจะให้เจ้าหน้าที่หรือบุคคลใดบุคคลหนึ่งจัดทำร่างขอบเขตของงานจ้างที่ปรึกษา รวมทั้งกำหนดหลักเกณฑ์การพิจารณาคัดเลือกข้อเสนอ

องค์ประกอบ ระยะเวลาการพิจารณา และการประชุมของคณะกรรมการตามวรรคหนึ่ง ให้เป็นไปตามที่หัวหน้าหน่วยงานของรัฐกำหนดตามความจำเป็นและเหมาะสม

รายงานขอจ้างที่ปรึกษา

ข้อ ๑๐๔ ในการจ้างที่ปรึกษาให้เจ้าหน้าที่จัดทำรายงานขอจ้างที่ปรึกษาเสนอหัวหน้าหน่วยงานของรัฐเพื่อขอความเห็นชอบ โดยเสนอผ่านหัวหน้าเจ้าหน้าที่ ตามรายการดังต่อไปนี้

(๑) เหตุผลและความจำเป็นที่ต้องจ้างที่ปรึกษา

(๒) ขอบเขตของงานจ้างที่ปรึกษา

(๓) คุณสมบัติของที่ปรึกษาที่จะจ้าง

(๔) ราคากลางงานจ้างที่ปรึกษา

(๕) วงเงินที่จะจ้างที่ปรึกษา โดยให้ระบุวงเงินงบประมาณ ถ้าไม่มีวงเงินดังกล่าวให้ระบุวงเงินที่ประมาณว่าจะจ้างในครั้งนั้น

(๖) กำหนดเวลาแล้วเสร็จของงานจ้างที่ปรึกษา

(๗) วิธีจ้างที่ปรึกษา และเหตุผลที่ต้องจ้างที่ปรึกษาโดยวิธีนั้น

(๘) หลักเกณฑ์การพิจารณาคัดเลือกข้อเสนอ

(๙) ข้อเสนออื่น ๆ เช่น การขออนุมัติแต่งตั้งคณะกรรมการต่าง ๆ ที่จำเป็นในการจ้างที่ปรึกษา การออกเอกสารการจ้างที่ปรึกษาและประกาศเผยแพร่

เมื่อหัวหน้าหน่วยงานของรัฐให้ความเห็นชอบรายงานตามวรรคหนึ่งแล้ว ให้เจ้าหน้าที่ดำเนินการจ้างตามวิธีการจ้างนั้นต่อไปได้

คณะกรรมการดำเนินงานจ้างที่ปรึกษา

ข้อ ๑๐๕ ในการดำเนินงานจ้างที่ปรึกษาแต่ละครั้ง ให้หัวหน้าหน่วยงานของรัฐแต่งตั้งคณะกรรมการดำเนินงานจ้างที่ปรึกษาขึ้น เพื่อปฏิบัติการตามระเบียบนี้ พร้อมกับกำหนดระยะเวลาในการพิจารณาของคณะกรรมการ แล้วแต่กรณี คือ

(๑) คณะกรรมการดำเนินงานจ้างที่ปรึกษาโดยวิธีประกาศเชิญชวนทั่วไป

(๒) คณะกรรมการดำเนินงานจ้างที่ปรึกษาโดยวิธีคัดเลือก

(๓) คณะกรรมการดำเนินงานจ้างที่ปรึกษาโดยวิธีเฉพาะเจาะจง

(๔) คณะกรรมการตรวจรับพัสดุในงานจ้างที่ปรึกษา

ให้คณะกรรมการการดำเนินงานจ้างแต่ละคณะ รายงานผลการพิจารณาต่อหัวหน้าหน่วยงานของรัฐภายในระยะเวลาที่กำหนด ถ้ามีเหตุที่ทำให้การรายงานล่าช้า ให้เสนอหัวหน้าหน่วยงานของรัฐพิจารณาขยายเวลาได้ตามความจำเป็น

ข้อ ๑๐๖ คณะกรรมการตามข้อ ๑๐๕ แต่ละคณะให้ประกอบด้วย ประธานกรรมการ ๑ คน และกรรมการอย่างน้อย ๔ คน ซึ่งแต่งตั้งจากข้าราชการ ลูกจ้างประจำ พนักงานราชการ พนักงานมหาวิทยาลัย พนักงานของรัฐ หรือพนักงานของหน่วยงานของรัฐที่เรียกชื่ออย่างอื่น โดยให้คำนึงถึงลักษณะหน้าที่และความรับผิดชอบของผู้ที่ได้รับแต่งตั้งเป็นสำคัญ และในกรณีการจ้างที่ปรึกษาที่ดำเนินการด้วยเงินกู้ที่กระทรวงการคลังได้กู้เงินจากต่างประเทศ ให้มีผู้แทนจากสำนักงานบริหารหนี้สาธารณะเข้าร่วมเป็นกรรมการด้วย

ในกรณีจำเป็นหรือเพื่อประโยชน์ของหน่วยงานของรัฐจะแต่งตั้งบุคคลอื่นร่วมเป็นกรรมการด้วยก็ได้ แต่จำนวนกรรมการที่เป็นบุคคลอื่นนั้นจะต้องไม่มากกว่าจำนวนกรรมการตามวรรคหนึ่ง

คณะกรรมการดำเนินการจ้างที่ปรึกษาทุกคณะ ควรแต่งตั้งผู้ชำนาญการหรือผู้ทรงคุณวุฒิเกี่ยวกับงานจ้างนั้น ๆ เข้าร่วมเป็นกรรมการด้วย

ข้อ ๑๐๗ องค์ประชุมของคณะกรรมการ มติของคณะกรรมการ และการมีส่วนได้เสียในเรื่องซึ่งที่ประชุมพิจารณา ให้นำความตามข้อ ๒๗ มาใช้บังคับโดยอนุโลม

วิธีการจ้างที่ปรึกษา

ข้อ ๑๐๘ การจ้างที่ปรึกษา กระทำได้ ๓ วิธี ดังนี้

(๑) วิธีประกาศเชิญชวนทั่วไป

(๒) วิธีคัดเลือก

(๓) วิธีเฉพาะเจาะจง

วิธีประกาศเชิญชวนทั่วไป

ข้อ ๑๐๙ ให้เจ้าหน้าที่จัดทำเอกสารจ้างที่ปรึกษาด้วยวิธีประกาศเชิญชวนทั่วไปพร้อมประกาศเชิญชวน ตามแบบที่คณะกรรมการนโยบายกำหนด

การทำเอกสารจ้างที่ปรึกษาและประกาศเชิญชวนตามวรรคหนึ่ง ถ้าจำเป็นต้องมีข้อความหรือรายการแตกต่างไปจากแบบที่คณะกรรมการนโยบายกำหนด โดยมีสาระสำคัญตามที่กำหนดไว้ในแบบและไม่ทำให้หน่วยงานของรัฐเสียเปรียบก็ให้กระทำได้ เว้นแต่หัวหน้าหน่วยงานของรัฐเห็นว่าจะมีปัญหาในทางเสียเปรียบหรือไม่รัดกุมพอ ก็ให้ส่งร่างเอกสารจ้างที่ปรึกษาและประกาศเชิญชวนดังกล่าวไปให้สำนักงานอัยการสูงสุดตรวจพิจารณาก่อน

การกำหนดวัน เวลาการยื่นข้อเสนอในเอกสารจ้างที่ปรึกษาและประกาศเชิญชวนตามวรรคหนึ่ง ให้กำหนดเป็นวันถัดจากวันสุดท้ายของระยะเวลาการเผยแพร่ประกาศและเอกสารจ้างที่ปรึกษา โดยกำหนดเป็นวัน เวลา ทำการ เพียงวันเดียว

ข้อ ๑๑๐ เมื่อหัวหน้าหน่วยงานของรัฐให้ความเห็นชอบรายงานขอจ้างที่ปรึกษา ตามข้อ ๑๐๔ แล้ว ให้หัวหน้าเจ้าหน้าที่เผยแพร่ประกาศและเอกสารจ้างที่ปรึกษาในระบบเครือข่ายสารสนเทศของกรมบัญชีกลางและของหน่วยงานของรัฐ และให้ปิดประกาศโดยเปิดเผย ณ สถานที่ปิดประกาศของหน่วยงานของรัฐนั้น เป็นเวลาติดต่อกันไม่น้อยกว่า ๕ วันทำการ โดยให้คำนึงถึงระยะเวลาในการให้ที่ปรึกษาเตรียมการจัดทำเอกสารเพื่อยื่นข้อเสนอด้วย

การให้เอกสารจ้างที่ปรึกษาโดยวิธีประกาศเชิญชวนทั่วไป รวมทั้งเอกสารที่เกี่ยวข้อง ให้กระทำไปพร้อมกันกับการเผยแพร่ประกาศและเอกสารจ้างที่ปรึกษาตามวรรคหนึ่ง เพื่อให้ที่ปรึกษาที่ประสงค์จะเข้ายื่นข้อเสนอสามารถขอรับเอกสารจ้างที่ปรึกษาตั้งแต่วันเริ่มต้นจนถึงวันสุดท้ายของการเผยแพร่ประกาศและเอกสารจ้างที่ปรึกษา

ข้อ ๑๑๑ ให้กรมบัญชีกลางจัดส่งประกาศและเอกสารจ้างที่ปรึกษาให้สำนักงานการตรวจเงินแผ่นดินผ่านทางระบบอิเล็กทรอนิกส์

ข้อ ๑๑๒ เมื่อถึงกำหนดวันยื่นซองข้อเสนอในงานจ้างที่ปรึกษาโดยวิธีประกาศเชิญชวนทั่วไป ห้ามมิให้รั่นหรือเลื่อน หรือเปลี่ยนแปลงกำหนดวันยื่นซองข้อเสนอ

ข้อ ๑๑๓ ในการยื่นซองข้อเสนอ ที่ปรึกษาที่ประสงค์จะยื่นข้อเสนอจะต้องผนึกซองจ่าหน้าถึงประธานคณะกรรมการดำเนินงานจ้างที่ปรึกษาโดยวิธีประกาศเชิญชวนทั่วไปครั้งนั้น และส่งถึงหน่วยงานของรัฐผู้ดำเนินการจ้างโดยยื่นโดยตรงต่อหน่วยงานของรัฐ พร้อมรับรองเอกสารหลักฐานที่ยื่นว่าเอกสารดังกล่าวถูกต้องและเป็นความจริงทุกประการ

ให้เจ้าหน้าที่ลงรับโดยไม่เปิดซองพร้อมระบุวันและเวลาที่รับซอง ในกรณีที่ปรึกษามายื่นซอง ให้ออกใบรับให้แก่ที่ปรึกษา และให้ส่งมอบซองข้อเสนอทั้งหมดและเอกสารหลักฐานต่าง ๆ ที่ได้รับไว้ต่อคณะกรรมการดำเนินงานจ้างที่ปรึกษาโดยวิธีประกาศเชิญชวนทั่วไปครั้งนั้น เพื่อดำเนินการต่อไป

การยื่นซองผ่านระบบเครือข่ายสารสนเทศของกรมบัญชีกลาง ให้เป็นไปตามวิธีการที่กรมบัญชีกลางกำหนด

ข้อ ๑๑๔ เมื่อถึงกำหนดวัน เวลาการเปิดซองข้อเสนอ ให้คณะกรรมการดำเนินงานจ้างที่ปรึกษาโดยวิธีประกาศเชิญชวนทั่วไป ดำเนินการดังนี้

(๑) เปิดซองข้อเสนอ และตรวจสอบเอกสารหลักฐานต่าง ๆ ของที่ปรึกษาทุกราย แล้วให้กรรมการทุกคนลงลายมือชื่อกำกับไว้ในเอกสารประกอบการยื่นข้อเสนอทุกแผ่น

(๒) ตรวจสอบการมีผลประโยชน์ร่วมกัน และเอกสารหลักฐานต่าง ๆ ของที่ปรึกษา แล้วคัดเลือกที่ปรึกษาที่ไม่มีผลประโยชน์ร่วมกัน และยื่นเอกสารครบถ้วน ถูกต้อง มีคุณสมบัติและข้อเสนอเป็นไปตามเงื่อนไขที่หน่วยงานของรัฐกำหนดไว้ในเอกสารจ้างที่ปรึกษา

ในกระบวนการพิจารณา อาจสอบถามข้อเท็จจริงเพิ่มเติมจากที่ปรึกษารายใดก็ได้ แต่จะให้ที่ปรึกษารายใดเปลี่ยนแปลงสาระสำคัญที่เสนอไว้แล้วมิได้ และหากคณะกรรมการเห็นว่า ที่ปรึกษารายใดมีคุณสมบัติไม่ครบถ้วนตามเงื่อนไขที่หน่วยงานของรัฐได้กำหนดไว้ในประกาศและเอกสารจ้างที่ปรึกษา ให้คณะกรรมการตัดรายชื่อของที่ปรึกษารายนั้น

ในกรณีที่ที่ปรึกษารายใดเสนอเอกสารด้านคุณภาพไม่ครบถ้วน หรือเสนอรายละเอียดแตกต่างไปจากเงื่อนไขที่หน่วยงานของรัฐกำหนดไว้ในประกาศและเอกสารจ้างที่ปรึกษา ในส่วนที่มิใช่สาระสำคัญและความแตกต่างนั้นไม่มีผลทำให้เกิดการได้เปรียบเสียเปรียบต่อที่ปรึกษารายอื่นหรือเป็นการผิดพลาดเล็กน้อยให้พิจารณาผ่อนปรนการตัดสิทธิ์ที่ปรึกษารายนั้นและพิจารณาในขั้นตอนต่อไป

(๓) เปิดซองข้อเสนอด้านราคาของที่ปรึกษารายที่ถูกต้องตาม (๒) และพิจารณาเลือกรายที่เสนอราคาต่ำสุด และจัดลำดับไว้ไม่เกิน ๓ ราย

กรณีที่ปรึกษารายที่คัดเลือกไว้ซึ่งเสนอราคาต่ำสุด ไม่เข้าทำสัญญาหรือข้อตกลงกับหน่วยงานของรัฐในเวลาที่กำหนดตามเอกสารจ้างที่ปรึกษา ให้คณะกรรมการพิจารณาผู้ที่เสนอราคาต่ำสุดรายถัดไป

กรณีที่มีที่ปรึกษาเสนอราคาต่ำสุดเท่ากันหลายราย ให้เรียกที่ปรึกษาดังกล่าวมาเสนอราคาใหม่ด้วยวิธีการยื่นซองข้อเสนอด้านราคา และพิจารณาเลือกรายที่เสนอราคาต่ำสุด

(๔) จัดทำรายงานผลการพิจารณา โดยอย่างน้อยต้องมีรายการดังต่อไปนี้

(ก) รายละเอียดงานจ้างที่ปรึกษา

(ข) รายชื่อที่ปรึกษา วงเงินที่เสนอ และข้อเสนอของที่ปรึกษาทุกราย

(ค) รายชื่อที่ปรึกษาที่ผ่านการคัดเลือกว่าไม่เป็นผู้มีผลประโยชน์ร่วมกัน

(ง) หลักเกณฑ์การพิจารณาคัดเลือกข้อเสนอ พร้อมเกณฑ์การให้คะแนน

(จ) ผลการพิจารณาคัดเลือกข้อเสนอและการให้คะแนนข้อเสนอของที่ปรึกษาทุกราย พร้อมเหตุผลสนับสนุนในการพิจารณา

ข้อ ๑๑๕ เมื่อคณะกรรมการดำเนินงานจ้างที่ปรึกษาโดยวิธีประกาศเชิญชวนทั่วไปได้พิจารณาตามข้อ ๑๑๔ แล้ว ปรากฏว่า มีที่ปรึกษาเข้ายื่นข้อเสนอเพียงรายเดียว หรือมีที่ปรึกษาเข้ายื่นข้อเสนอ

หลายรายแต่ผ่านการคัดเลือกเพียงรายเดียว ให้เสนอหัวหน้าหน่วยงานของรัฐผ่านหัวหน้าเจ้าหน้าที่เพื่อยกเลิกการประกาศเชิญชวนทั่วไปครั้งนั้น แต่ถ้าคณะกรรมการพิจารณาแล้วเห็นว่ามีเหตุผลสมควรที่จะดำเนินการต่อไปโดยไม่ต้องยกเลิกการประกาศเชิญชวนทั่วไป ให้คณะกรรมการเจรจาต่อรองกับที่ปรึกษารายนั้น

ในกรณีที่ไม่มีที่ปรึกษาเข้ายื่นข้อเสนอหรือข้อเสนอนั้นไม่ได้รับการคัดเลือก ให้เสนอหัวหน้าหน่วยงานของรัฐผ่านหัวหน้าเจ้าหน้าที่เพื่อพิจารณายกเลิกการจ้างในครั้งนั้น แต่หากหัวหน้าหน่วยงานของรัฐพิจารณาแล้วเห็นว่า หากดำเนินการจ้างด้วยวิธีประกาศเชิญชวนทั่วไปใหม่อาจไม่ได้ผลดี จะสั่งให้ดำเนินการจ้างโดยวิธีคัดเลือกตามมาตรา ๗๐ วรรคหนึ่ง (๒) (ก) หรือวิธีเฉพาะเจาะจงตามมาตรา ๗๐ วรรคหนึ่ง (๓) (ก) แล้วแต่กรณีก็ได้ เว้นแต่หน่วยงานของรัฐจะดำเนินการโดยวิธีคัดเลือกหรือวิธีเฉพาะเจาะจงด้วยเหตุอื่น ให้เริ่มกระบวนการจ้างใหม่โดยการจัดทำรายงานขอจ้างตามข้อ ๑๐๔

ข้อ ๑๑๖ การจ้างที่ปรึกษาโดยวิธีประกาศเชิญชวนทั่วไปที่ปรากฏว่าราคาของที่ปรึกษาที่ได้รับการคัดเลือกยังสูงกว่าวงเงินที่จะจ้างตามข้อ ๑๐๔ ให้คณะกรรมการดำเนินการดังนี้

(๑) ให้แจ้งที่ปรึกษารายที่คณะกรรมการเห็นสมควรจ้างนั้น เพื่อต่อรองราคาให้ต่ำสุดเท่าที่จะทำได้ หากที่ปรึกษารายนั้นยอมลดราคาแล้ว หากราคาที่เสนอใหม่ไม่สูงกว่าวงเงินที่จะจ้าง หรือสูงกว่าแต่ส่วนที่สูงกว่านั้นไม่เกินร้อยละสิบของวงเงินที่จะจ้าง หรือต่อรองราคาแล้วไม่ยอมลดราคาลงอีก แต่ส่วนที่สูงกว่าวงเงินที่จะจ้างนั้นไม่เกินร้อยละสิบของวงเงินที่จะจ้าง ถ้าเห็นว่าราคาดังกล่าวเป็นราคาที่เหมาะสม ก็ให้เสนอจ้างจากที่ปรึกษาที่เสนอราคารายนั้น

(๒) ถ้าดำเนินการตาม (๑) แล้วไม่ได้ผล ให้แจ้งที่ปรึกษาที่ผ่านเกณฑ์ด้านคุณภาพทุกรายเพื่อเสนอราคาใหม่พร้อมกันยื่นซองข้อเสนอด้านราคาภายในระยะเวลาที่หน่วยงานของรัฐกำหนด หากที่ปรึกษารายใดไม่ยื่นซองข้อเสนอด้านราคาให้ถือว่าที่ปรึกษาที่เสนอราคารายนั้นยืนราคาตามที่เสนอไว้เดิม หากที่ปรึกษาที่เสนอราคาต่ำสุดในการเสนอราคาครั้งนั้นเสนอราคาไม่สูงกว่าวงเงินที่จะจ้าง หรือสูงกว่าแต่ส่วนที่สูงกว่านั้นไม่เกินร้อยละสิบของวงเงินที่จะจ้าง ถ้าเห็นว่าราคาดังกล่าวเป็นราคาที่เหมาะสมก็ให้เสนอจ้างจากที่ปรึกษารายนั้น

(๓) ถ้าดำเนินการตาม (๒) แล้วไม่ได้ผล ให้เสนอความเห็นต่อหัวหน้าหน่วยงานของรัฐผ่านหัวหน้าเจ้าหน้าที่เพื่อประกอบการใช้ดุลพินิจว่าจะขอเงินเพิ่ม หรือยกเลิกการจ้างในครั้งนั้นและดำเนินการประกาศเชิญชวนทั่วไปใหม่ แต่หากหัวหน้าหน่วยงานของรัฐพิจารณาแล้วเห็นว่าการดำเนินการประกาศเชิญชวนทั่วไปใหม่อาจไม่ได้ผลดี จะสั่งให้ดำเนินการจ้างโดยวิธีคัดเลือกหรือวิธีเฉพาะเจาะจง ตามมาตรา ๗๐ วรรคหนึ่ง (๒) (ก) หรือมาตรา ๗๐ วรรคหนึ่ง (๓) (ก) แล้วแต่กรณีก็ได้ เว้นแต่หน่วยงานของรัฐจะดำเนินการโดยวิธีคัดเลือกหรือวิธีเฉพาะเจาะจงด้วยเหตุอื่น ให้เริ่มกระบวนการจ้างใหม่โดยการจัดทำรายงานขอจ้างตามข้อ ๑๐๔

ข้อ ๑๑๗ ภายหลังจากที่ได้ดำเนินการตามข้อ ๑๑๔ ข้อ ๑๑๕ หรือข้อ ๑๑๖ แล้วแต่กรณีเสร็จสิ้นแล้ว ให้คณะกรรมการดำเนินงานจ้างที่ปรึกษาโดยวิธีประกาศเชิญชวนทั่วไปรายงานผลการพิจารณา

และความเห็นพร้อมด้วยเอกสารที่เกี่ยวข้องทั้งหมดเสนอหัวหน้าหน่วยงานของรัฐผ่านหัวหน้าเจ้าหน้าที่เพื่อพิจารณาให้ความเห็นชอบ

ข้อ ๑๑๘ เมื่อหัวหน้าหน่วยงานของรัฐให้ความเห็นชอบรายงานผลการพิจารณาตามข้อ ๑๑๗ และผู้มีอำนาจอนุมัติสั่งจ้างแล้ว ให้หัวหน้าเจ้าหน้าที่ประกาศผลผู้ชนะงานจ้างที่ปรึกษาโดยวิธีประกาศเชิญชวนทั่วไปในระบบเครือข่ายสารสนเทศของกรมบัญชีกลางและของหน่วยงานของรัฐตามวิธีการที่กรมบัญชีกลางกำหนด และให้ปิดประกาศโดยเปิดเผย ณ สถานที่ปิดประกาศของหน่วยงานของรัฐนั้น และแจ้งให้ที่ปรึกษาที่เข้ายื่นข้อเสนอทุกรายทราบผ่านทางจดหมายอิเล็กทรอนิกส์ (e - mail) ตามแบบที่กรมบัญชีกลางกำหนด

วิธีคัดเลือก

ข้อ ๑๑๙ เมื่อหัวหน้าหน่วยงานของรัฐให้ความเห็นชอบรายงานขอจ้างที่ปรึกษาตามข้อ ๑๐๔ แล้ว ให้เจ้าหน้าที่ขอรายชื่อที่ปรึกษาในสาขางานที่จะจ้างจากศูนย์ข้อมูลที่ปรึกษา กระทรวงการคลัง แล้วมอบให้คณะกรรมการดำเนินงานจ้างที่ปรึกษาโดยวิธีคัดเลือก เพื่อดำเนินการต่อไป

ข้อ ๑๒๐ ให้คณะกรรมการดำเนินงานจ้างที่ปรึกษาโดยวิธีคัดเลือก ดำเนินการดังนี้

(๑) จัดทำหนังสือเชิญชวนที่ปรึกษาที่มีคุณสมบัติตามที่กำหนดให้เข้ายื่นข้อเสนอต่อหน่วยงานของรัฐไม่น้อยกว่า ๓ ราย เว้นแต่ในงานนั้นมีที่ปรึกษาที่มีคุณสมบัติตรงตามที่กำหนดน้อยกว่า ๓ ราย ให้เข้ายื่นข้อเสนอ โดยให้คำนึงถึงการไม่มีผลประโยชน์ร่วมกันของผู้ที่เข้ายื่นข้อเสนอ พร้อมจัดทำบัญชีรายชื่อที่ปรึกษาที่คณะกรรมการมีหนังสือเชิญชวนไปด้วย

(๒) การยื่นซองข้อเสนอและการรับซองข้อเสนอ ให้ดำเนินการตามข้อ ๑๑๓ โดยอนุโลม

(๓) เมื่อถึงกำหนดวัน เวลาการรับซองข้อเสนอ ให้รับซองข้อเสนอของที่ปรึกษาเฉพาะรายที่คณะกรรมการได้มีหนังสือเชิญชวนเท่านั้น พร้อมจัดทำบัญชีรายชื่อที่ปรึกษาที่มายื่นข้อเสนอ

เมื่อพ้นกำหนดเวลารับซองข้อเสนอ ห้ามรับเอกสารหลักฐานต่าง ๆ ตามเงื่อนไขที่กำหนดในหนังสือเชิญชวนเพิ่มเติมจากที่ปรึกษา

(๔) เมื่อถึงกำหนดวัน เวลาการเปิดซองข้อเสนอ ให้เปิดซองข้อเสนอและเอกสารหลักฐานต่าง ๆ ของที่ปรึกษาทุกราย แล้วให้กรรมการทุกคนลงลายมือชื่อกำกับไว้ในเอกสารประกอบการยื่นข้อเสนอทุกแผ่น

(๕) ตรวจสอบการมีผลประโยชน์ร่วมกัน และเอกสารหลักฐานต่าง ๆ ของที่ปรึกษา แล้วคัดเลือกที่ปรึกษาที่ไม่มีผลประโยชน์ร่วมกัน และยื่นเอกสารครบถ้วน ถูกต้อง มีคุณสมบัติและข้อเสนอเป็นไปตามเงื่อนไขที่หน่วยงานของรัฐกำหนดไว้ในหนังสือเชิญชวน

ในกระบวนการพิจารณา อาจสอบถามข้อเท็จจริงเพิ่มเติมจากที่ปรึกษารายใดก็ได้ แต่จะให้ที่ปรึกษารายใดเปลี่ยนแปลงสาระสำคัญที่เสนอไว้แล้วมิได้ และหากคณะกรรมการเห็นว่าที่ปรึกษารายใด

มีคุณสมบัติไม่ครบถ้วนตามเงื่อนไขที่หน่วยงานของรัฐกำหนดไว้ในหนังสือเชิญชวน ให้คณะกรรมการตัดรายชื่อของที่ปรึกษารายนั้นออกจากการคัดเลือกในครั้งนั้น

ในกรณีที่ที่ปรึกษารายใดเสนอเอกสารไม่ครบถ้วน หรือเสนอรายละเอียดแตกต่างไปจากเงื่อนไขที่หน่วยงานของรัฐกำหนดไว้ในหนังสือเชิญชวนในส่วนที่มิใช่สาระสำคัญ และความแตกต่างนั้นไม่มีผลทำให้เกิดการได้เปรียบเสียเปรียบต่อที่ปรึกษารายอื่นหรือเป็นการผิดพลาดเล็กน้อย ให้พิจารณาผ่อนปรนการตัดสิทธิ์ที่ปรึกษารายนั้นและพิจารณาในขั้นตอนต่อไป

(๖) พิจารณาคัดเลือกข้อเสนอของที่ปรึกษารายที่ถูกต้องตาม (๕) และผ่านเกณฑ์ด้านคุณภาพที่หน่วยงานของรัฐกำหนดและจัดลำดับ และให้พิจารณาคัดเลือกผู้ชนะหรือผู้ได้รับการคัดเลือกตามหลักเกณฑ์ ดังนี้

(ก) กรณีงานจ้างที่ปรึกษาที่เป็นไปตามมาตรฐานของหน่วยงานของรัฐหรืองานที่ซับซ้อน ให้คัดเลือกจากรายที่ได้คะแนนรวมด้านคุณภาพและด้านราคามากที่สุด

(ข) กรณีงานจ้างที่ปรึกษาที่มีความซับซ้อนมาก ให้คัดเลือกรายที่ได้คะแนนด้านคุณภาพมากที่สุด

ในกรณีที่ปรึกษารายที่คัดเลือกไว้ไม่ยอมเข้าทำสัญญาหรือข้อตกลงกับหน่วยงานของรัฐในเวลาที่กำหนด ให้คณะกรรมการพิจารณาที่ปรึกษาที่ได้คะแนนมากที่สุดลำดับถัดไป ตาม (ก) หรือ (ข) แล้วแต่กรณี

(๗) ในกรณีที่มีที่ปรึกษาได้คะแนนเท่ากันหลายราย ให้ดำเนินการ ดังนี้

(ก) กรณีตาม (๖) (ก) ให้พิจารณาผู้ที่ได้รับคะแนนด้านคุณภาพมากที่สุด

(ข) กรณีตาม (๖) (ข) ให้พิจารณาผู้ที่เสนอราคาต่ำสุด

(๘) จัดทำรายงานผลการพิจารณา โดยให้นำความในข้อ ๑๑๔ (๔) มาใช้บังคับโดยอนุโลม

ข้อ ๑๒๑ เมื่อคณะกรรมการดำเนินงานจ้างที่ปรึกษาโดยวิธีคัดเลือกได้พิจารณาตามข้อ ๑๒๐ แล้วปรากฏว่า มีที่ปรึกษาเข้ายื่นข้อเสนอเพียงรายเดียวหรือมีที่ปรึกษาเข้ายื่นข้อเสนอหลายรายแต่ผ่านการคัดเลือกเพียงรายเดียว ให้เสนอหัวหน้าหน่วยงานของรัฐผ่านหัวหน้าเจ้าหน้าที่เพื่อยกเลิกการคัดเลือกครั้งนั้นแต่ถ้าคณะกรรมการพิจารณาแล้วเห็นว่ามีเหตุผลสมควรที่จะดำเนินการต่อไปโดยไม่ต้องยกเลิกการคัดเลือก ให้คณะกรรมการเจรจาต่อรองกับที่ปรึกษารายนั้น

ในกรณีที่ไม่มีที่ปรึกษาเข้ายื่นข้อเสนอหรือข้อเสนอนั้นไม่ได้รับการคัดเลือก ให้เสนอหัวหน้าหน่วยงานของรัฐผ่านหัวหน้าเจ้าหน้าที่เพื่อพิจารณายกเลิกการจ้างในครั้งนั้น แต่หากหัวหน้าหน่วยงานของรัฐพิจารณาแล้วเห็นว่าการดำเนินการคัดเลือกใหม่อาจไม่ได้ผลดี จะสั่งให้ดำเนินการจ้างโดยวิธีเฉพาะเจาะจงตามมาตรา ๗๐ วรรคหนึ่ง (๓) (ก) ก็ได้ เว้นแต่หน่วยงานของรัฐจะดำเนินการโดยวิธีเฉพาะเจาะจงด้วยเหตุอื่น ให้เริ่มกระบวนการจ้างใหม่โดยการจัดทำรายงานขอจ้างตามข้อ ๑๐๔

ข้อ ๑๒๒ ในกรณีที่ปรากฏว่า ราคาของที่ปรึกษาที่เป็นผู้ชนะหรือได้รับการคัดเลือกยังสูงกว่าวงเงินที่จะจ้างตามข้อ ๑๐๔ ให้คณะกรรมการดำเนินงานจ้างที่ปรึกษาโดยวิธีคัดเลือกดำเนินการ ดังนี้

(๑) ต่อรองราคากับที่ปรึกษารายที่คณะกรรมการเห็นสมควรจ้างนั้น ให้ต่ำสุดเท่าที่จะทำได้ หากที่ปรึกษารายนั้นยอมลดราคาแล้ว ราคาที่เสนอใหม่ไม่สูงกว่าวงเงินที่จะจ้าง หรือสูงกว่านั้นไม่เกินร้อยละสิบของวงเงินที่จะจ้าง หรือต่อรองราคาแล้วไม่ยอมลดราคาลงอีก แต่ส่วนที่สูงกว่านั้นไม่เกินร้อยละสิบของวงเงินที่จะจ้าง ถ้าเห็นว่าราคาดังกล่าวเป็นราคาที่เหมาะสม ก็ให้เสนอจ้างจากที่ปรึกษารายนั้น

(๒) หากดำเนินการตาม (๑) แล้วไม่ได้ผล ให้เสนอความเห็นต่อหัวหน้าหน่วยงานของรัฐผ่านหัวหน้าเจ้าหน้าที่เพื่อประกอบการใช้ดุลพินิจว่าจะขอเงินเพิ่ม หรือยกเลิกการจ้างในครั้งนั้นและดำเนินการจ้างโดยวิธีคัดเลือกใหม่ แต่หากหัวหน้าหน่วยงานของรัฐพิจารณาแล้วเห็นว่าการดำเนินการจ้างโดยวิธีคัดเลือกใหม่อาจไม่ได้ผลดี จะสั่งให้ดำเนินการจ้างโดยวิธีเฉพาะเจาะจงตามมาตรา ๗๐ วรรคหนึ่ง (๓) (ก) ก็ได้ เว้นแต่หน่วยงานของรัฐจะดำเนินการโดยวิธีเฉพาะเจาะจงด้วยเหตุอื่นให้เริ่มกระบวนการจ้างใหม่โดยการจัดทำรายงานขอจ้างตามข้อ ๑๐๔

ข้อ ๑๒๓ ให้นำความในข้อ ๑๑๘ มาใช้บังคับกับการประกาศผลผู้ได้รับการคัดเลือกในงานจ้างที่ปรึกษาโดยวิธีคัดเลือก โดยอนุโลม

วิธีเฉพาะเจาะจง

ข้อ ๑๒๔ เมื่อหัวหน้าหน่วยงานของรัฐให้ความเห็นชอบรายงานขอจ้างที่ปรึกษาตามข้อ ๑๐๔ แล้ว ให้คณะกรรมการดำเนินงานจ้างที่ปรึกษาโดยวิธีเฉพาะเจาะจง ดำเนินการดังต่อไปนี้

(๑) จัดทำหนังสือเชิญชวนที่ปรึกษาที่มีคุณสมบัติตรงตามเงื่อนไขที่หน่วยงานของรัฐกำหนดรายใดรายหนึ่งให้เข้ายื่นข้อเสนอหรือเจรจาต่อรองราคา

(๒) พิจารณาข้อเสนอของที่ปรึกษาและเจรจาต่อรองกับที่ปรึกษารายนั้นโดยตรง เพื่อให้ได้ข้อเสนอที่เหมาะสม ถูกต้อง เป็นประโยชน์ต่อหน่วยงานของรัฐมากที่สุด และสอดคล้องกับวัตถุประสงค์ของการจ้างครั้งนั้น

(๓) จัดทำรายงานผลการพิจารณา โดยให้นำความในข้อ ๑๑๔ (๔) มาใช้บังคับโดยอนุโลม

ข้อ ๑๒๕ ให้นำความในข้อ ๑๑๘ มาใช้บังคับกับการประกาศผลผู้ได้รับการคัดเลือกในงานจ้างที่ปรึกษาโดยวิธีเฉพาะเจาะจง โดยอนุโลม

เกณฑ์การพิจารณาคัดเลือกข้อเสนอ

ข้อ ๑๒๖ ในการพิจารณาคัดเลือกข้อเสนอโดยวิธีประกาศเชิญชวนทั่วไป หรือวิธีคัดเลือก นอกจากให้พิจารณาเกณฑ์ด้านคุณภาพ ประกอบด้วย (๑) ผลงานและประสบการณ์ของที่ปรึกษา (๒) วิธีการบริหารและวิธีการปฏิบัติงาน (๓) จำนวนบุคลากรที่ร่วมงาน (๔) ประเภทของที่ปรึกษาที่รัฐต้องการส่งเสริมหรือสนับสนุน (๕) ข้อเสนอทางด้านการเงิน และ (๖) เกณฑ์อื่นตามที่กำหนดในกฎกระทรวงแล้ว ให้เป็นไปตามเกณฑ์ในการพิจารณาและการให้น้ำหนัก ตามความในมาตรา ๗๖ วรรคหนึ่ง ดังต่อไปนี้

(๑) กรณีงานจ้างที่ปรึกษาเพื่อดำเนินงานประจำ งานที่มีมาตรฐานเชิงคุณภาพตามหลักวิชาชีพอยู่แล้ว หรืองานที่ไม่ซับซ้อน ให้หน่วยงานของรัฐคัดเลือกผู้ยื่นข้อเสนอที่ผ่านเกณฑ์ด้านคุณภาพแล้วและให้คัดเลือกจากรายที่เสนอราคาต่ำสุด

(๒) กรณีงานจ้างที่ปรึกษาที่เป็นไปตามมาตรฐานของหน่วยงานของรัฐหรืองานที่ซับซ้อน ให้หน่วยงานของรัฐคัดเลือกผู้ยื่นข้อเสนอที่ผ่านเกณฑ์ด้านคุณภาพแล้วและให้คัดเลือกจากรายที่ได้คะแนนรวมด้านคุณภาพและด้านราคามากที่สุด

(๓) กรณีงานจ้างที่ปรึกษาที่มีความซับซ้อนมาก ให้หน่วยงานของรัฐคัดเลือกผู้ยื่นข้อเสนอที่ผ่านเกณฑ์ด้านคุณภาพแล้วและให้คัดเลือกจากรายที่ได้คะแนนด้านคุณภาพมากที่สุด

อำนาจในการสั่งจ้างงานจ้างที่ปรึกษา

ข้อ ๑๒๗ การสั่งจ้างงานจ้างที่ปรึกษาครั้งหนึ่ง ให้เป็นอำนาจของผู้ดำรงตำแหน่งและภายในวงเงินดังต่อไปนี้

(๑) หัวหน้าหน่วยงานของรัฐ ไม่เกิน ๑๐๐,๐๐๐,๐๐๐ บาท

(๒) ผู้มีอำนาจเหนือขึ้นไปหนึ่งชั้น เกิน ๑๐๐,๐๐๐,๐๐๐ บาท

ผู้มีอำนาจเหนือขึ้นไปหนึ่งชั้นตามวรรคหนึ่ง ให้เป็นไปตามบัญชีแนบท้ายระเบียบนี้

ข้อ ๑๒๘ รัฐวิสาหกิจใดมีความจำเป็นจะกำหนดผู้มีอำนาจและวงเงินในการสั่งจ้างที่ปรึกษาตามข้อ ๑๒๗ แตกต่างไปจากที่กำหนดไว้ในระเบียบนี้ ให้เสนอต่อคณะกรรมการวินิจฉัยเพื่อขอความเห็นชอบ และเมื่อได้รับความเห็นชอบแล้วให้รายงานสำนักงานการตรวจเงินแผ่นดินทราบด้วย

ค่าจ้างที่ปรึกษา

ข้อ ๑๒๙ อัตราค่าจ้างที่ปรึกษาให้เป็นไปตามความเหมาะสมและประหยัดโดยคำนึงถึงองค์ประกอบต่าง ๆ เช่น ลักษณะของงานที่จะจ้าง อัตราค่าจ้างของงานในลักษณะเดียวกันที่หน่วยงานของรัฐอื่นเคยจ้าง จำนวนคน - เดือน (man-months) เท่าที่จำเป็น ดัชนีค่าครองชีพ เป็นต้น แต่ทั้งนี้จะต้องไม่เกินกว่าอัตราค่าจ้างที่ปรึกษาตามที่ผู้รักษาการตามระเบียบประกาศกำหนด (ถ้ามี) ด้วย

ค่าจ้างล่วงหน้า

ข้อ ๑๓๐ ในกรณีที่มีความจำเป็นต้องจ่ายเงินค่าจ้างล่วงหน้า ให้จ่ายได้ไม่เกินร้อยละสิบห้าของค่าจ้างตามสัญญา และที่ปรึกษาที่เป็นคู่สัญญาจะต้องนำหนังสือค้ำประกันหรือหนังสือค้ำประกันอิเล็กทรอนิกส์ของธนาคารในประเทศมาค้ำประกันเงินที่ได้รับล่วงหน้าไปนั้น และให้หน่วยงานของรัฐคืนหนังสือค้ำประกันดังกล่าวให้แก่คู่สัญญาเมื่อหน่วยงานของรัฐได้หักเงินที่ได้จ่ายล่วงหน้าจากเงินค่าจ้างที่จ่ายตามผลงานแต่ละงวดครบถ้วนแล้ว ทั้งนี้ ให้กำหนดเป็นเงื่อนไขไว้ในประกาศและเอกสารเชิญชวนหรือหนังสือเชิญชวน และในสัญญาด้วย

สำหรับการจ้างหน่วยงานของรัฐ ให้จ่ายเงินค่าจ้างล่วงหน้าได้ไม่เกินร้อยละห้าสิบของค่าจ้างตามสัญญา และไม่ต้องมีหลักประกันเงินล่วงหน้าที่รับไปก็ได้

หมวด ๔
งานจ้างออกแบบหรือควบคุมงานก่อสร้าง

ส่วนที่ ๑
บททั่วไป

ข้อ ๑๓๑ ในกรณีราชการส่วนกลาง ราชการส่วนภูมิภาค หรือราชการส่วนท้องถิ่นใดไม่มีหน่วยงานออกแบบหรือควบคุมงานก่อสร้างหรือมีแต่ไม่สามารถออกแบบหรือควบคุมงานก่อสร้างได้เอง อาจขอความร่วมมือกับกรมโยธาธิการและผังเมือง กรมศิลปากร หรือหน่วยงานของรัฐอื่นที่มีหน่วยงานออกแบบหรือควบคุมงานก่อสร้างก่อนก็ได้

ข้อ ๑๓๒ หน่วยงานของรัฐแห่งใดที่ประสงค์จะจ้างออกแบบหรือควบคุมงานก่อสร้างให้กับหน่วยงานของรัฐแห่งอื่น ให้กำหนดหลักเกณฑ์ วิธีการ และรายละเอียดการดำเนินการจ้างออกแบบหรือควบคุมงานก่อสร้างเสนอต่อคณะกรรมการนโยบายเพื่อขอความเห็นชอบ และเมื่อได้รับความเห็นชอบแล้วให้หน่วยงานของรัฐดำเนินการตามวิธีการที่กำหนดต่อไป

ในกรณีที่เห็นสมควร คณะกรรมการนโยบายอาจประกาศกำหนดหลักเกณฑ์ วิธีการ และรายละเอียดการดำเนินการจ้างออกแบบหรือควบคุมงานก่อสร้าง เพื่อให้หน่วยงานของรัฐปฏิบัติก็ได้

ข้อ ๑๓๓ ผู้ให้บริการจ้างออกแบบหรือควบคุมงานก่อสร้างที่เป็นคู่สัญญากับหน่วยงานของรัฐต้องไม่มีส่วนได้เสียกับผู้ประกอบการงานก่อสร้างในงานนั้น ในลักษณะดังต่อไปนี้

(๑) มีความสัมพันธ์โดยตรง คือ ผู้ให้บริการจะต้องไม่เป็นผู้รับจ้างงานก่อสร้างในงานที่ตนเองเป็นคู่สัญญากับหน่วยงานของรัฐนั้น

(๒) มีความสัมพันธ์โดยอ้อม คือ ผู้ให้บริการจะต้องไม่เป็นผู้รับจ้างให้กับคู่สัญญาของหน่วยงานของรัฐในงานที่ตนเองเป็นผู้ให้บริการ

ข้อ ๑๓๔ ผู้ให้บริการจ้างออกแบบหรือควบคุมงานก่อสร้างที่เป็นบุคคลธรรมดาจะต้องมีสัญชาติไทยและเป็นผู้ที่ได้รับใบอนุญาตประกอบวิชาชีพสถาปัตยกรรมหรือวิศวกรรมสำหรับงานว่าจ้างตามที่กำหนด โดยกฎหมายว่าด้วยวิชาชีพสถาปัตยกรรมหรือวิศวกรรม แล้วแต่กรณี

ผู้ให้บริการที่เป็นนิติบุคคล กรรมการผู้จัดการหรือหุ้นส่วนผู้จัดการของนิติบุคคลนั้น จะต้องเป็นคนไทย และเป็นนิติบุคคลที่มีผู้ถือหุ้นเป็นคนไทยเกินร้อยละห้าสิบของทุนการจัดตั้งนิติบุคคลนั้น

ข้อ ๑๓๕ ในกรณีที่ผู้ว่าจ้างหรือหน่วยงานของรัฐอื่น จะนำแบบแปลนรายละเอียดงานจ้างไปดำเนินการก่อสร้างนอกเหนือจากที่กำหนดไว้ในสัญญา ให้ผู้ว่าจ้างหรือหน่วยงานของรัฐนั้น ๆ จ่ายเงินค่าจ้างแก่ผู้ให้บริการจ้างออกแบบงานก่อสร้าง ตามอัตราที่ผู้รักษาการตามระเบียบประกาศกำหนด

ข้อ ๑๓๖ ห้ามผู้ให้บริการจ้างออกแบบงานก่อสร้างนำแบบแปลนรายละเอียดงานจ้างที่ได้ทำสัญญากับผู้ว่าจ้างแล้วไปให้ผู้อื่นดำเนินการก่อสร้างอีก เว้นแต่จะได้รับอนุญาตเป็นลายลักษณ์อักษรจากผู้ว่าจ้างก่อน

ข้อ ๑๓๗ ระหว่างดำเนินการตามสัญญาจ้าง ผู้ว่าจ้างอาจขอให้ผู้ให้บริการจ้างออกแบบงานก่อสร้างเปลี่ยนแปลงแก้ไขรายละเอียดเล็ก ๆ น้อย ๆ ในส่วนที่ไม่กระทบต่อโครงสร้างที่สำคัญและเป็นไปตามมาตรฐานงานก่อสร้างที่ผู้ให้บริการจ้างออกแบบงานก่อสร้างได้ส่งมอบตามงวดงานในสัญญาแล้ว โดยไม่คิดค่าใช้จ่ายเพิ่มอีก

ข้อ ๑๓๘ ผู้ให้บริการควบคุมงานก่อสร้างจะต้องจัดผู้ควบคุมงานที่มีความรู้และมีความชำนาญงานก่อสร้างให้เหมาะสมกับสภาพงานก่อสร้างนั้น ๆ

ผู้ให้บริการควบคุมงานก่อสร้างจะต้องส่งรายชื่อผู้ควบคุมงาน ผู้ตรวจการหรือผู้แทนให้ผู้ว่าจ้างให้ความเห็นชอบ และในกรณีที่ผู้ควบคุมงานไม่สามารถปฏิบัติงานตามความในวรรคหนึ่ง ผู้ให้บริการควบคุมงานก่อสร้างจะต้องเสนอชื่อผู้ควบคุมงานปฏิบัติงานแทน ผู้ที่ปฏิบัติงานแทนในกรณีดังกล่าวจะต้องได้รับความยินยอมจากผู้ว่าจ้าง

ส่วนที่ ๒
กระบวนการจ้างออกแบบหรือควบคุมงานก่อสร้าง

การจัดทำร่างขอบเขตของงานจ้างออกแบบหรือควบคุมงานก่อสร้าง

ข้อ ๑๓๙ ในงานจ้างออกแบบหรือควบคุมงานก่อสร้าง ให้หัวหน้าหน่วยงานของรัฐแต่งตั้งคณะกรรมการขึ้นมาคณะหนึ่ง หรือจะให้เจ้าหน้าที่หรือบุคคลใดบุคคลหนึ่งรับผิดชอบจัดทำร่างขอบเขตของงานจ้างออกแบบหรือควบคุมงานก่อสร้าง รวมทั้งกำหนดหลักเกณฑ์การพิจารณาคัดเลือกข้อเสนอ

องค์ประกอบ ระยะเวลาการพิจารณา และการประชุมของคณะกรรมการตามวรรคหนึ่งให้เป็นไปตามที่หัวหน้าหน่วยงานของรัฐกำหนดตามความจำเป็นและเหมาะสม

รายงานขอจ้างออกแบบหรือควบคุมงานก่อสร้าง

ข้อ ๑๔๐ ในงานจ้างออกแบบหรือควบคุมงานก่อสร้างให้เจ้าหน้าที่จัดทำรายงานขอจ้างออกแบบหรือควบคุมงานก่อสร้างเสนอหัวหน้าหน่วยงานของรัฐเพื่อขอความเห็นชอบ โดยเสนอผ่านหัวหน้าเจ้าหน้าที่ตามรายการดังต่อไปนี้

(๑) เหตุผลและความจำเป็นที่ต้องจ้างออกแบบหรือควบคุมงานก่อสร้าง

(๒) ขอบเขตของงานจ้างออกแบบหรือควบคุมงานก่อสร้าง

(๓) คุณสมบัติของผู้ให้บริการงานจ้างออกแบบหรือควบคุมงานก่อสร้าง

(๔) วงเงินค่าก่อสร้างโดยประมาณ

(๕) ค่าจ้างออกแบบหรือควบคุมงานก่อสร้างโดยประมาณ

(๖) กำหนดเวลาแล้วเสร็จของงานจ้างออกแบบหรือควบคุมงานก่อสร้าง

(๗) วิธีที่จะจ้างออกแบบหรือควบคุมงานก่อสร้าง และเหตุผลที่ต้องจ้างโดยวิธีนั้น

(๘) หลักเกณฑ์การพิจารณาคัดเลือกข้อเสนอ

(๙) ข้อเสนออื่น ๆ เช่น การขออนุมัติแต่งตั้งคณะกรรมการต่าง ๆ ที่จำเป็นในงานจ้างออกแบบหรือควบคุมงานก่อสร้าง การออกประกาศและเอกสารเชิญชวน หรือหนังสือเชิญชวน

เมื่อหัวหน้าหน่วยงานของรัฐให้ความเห็นชอบรายงานตามวรรคหนึ่งแล้ว ให้เจ้าหน้าที่ดำเนินการจ้างตามวิธีการจ้างนั้นต่อไปได้

คณะกรรมการดำเนินงานจ้างออกแบบหรือควบคุมงานก่อสร้าง

ข้อ ๑๔๑ ในการดำเนินการจ้างออกแบบหรือควบคุมงานก่อสร้างแต่ละครั้ง ให้หัวหน้าหน่วยงานของรัฐแต่งตั้งคณะกรรมการดำเนินงานจ้างออกแบบหรือควบคุมงานก่อสร้างขึ้นเพื่อปฏิบัติการตามระเบียบนี้ พร้อมกับกำหนดระยะเวลาในการพิจารณาของคณะกรรมการ แล้วแต่กรณีดังนี้

(๑) คณะกรรมการดำเนินงานจ้างออกแบบหรือควบคุมงานก่อสร้างโดยวิธีประกาศเชิญชวนทั่วไป

(๒) คณะกรรมการดำเนินงานจ้างออกแบบหรือควบคุมงานก่อสร้างโดยวิธีคัดเลือก

(๓) คณะกรรมการดำเนินงานจ้างออกแบบหรือควบคุมงานก่อสร้างโดยวิธีเฉพาะเจาะจง

(๔) คณะกรรมการดำเนินงานจ้างออกแบบงานก่อสร้างโดยวิธีประกวดแบบ

(๕) คณะกรรมการตรวจรับพัสดุในงานจ้างออกแบบหรือควบคุมงานก่อสร้าง

ให้คณะกรรมการดำเนินงานจ้างออกแบบหรือควบคุมงานก่อสร้างแต่ละคณะ รายงานผลการพิจารณาต่อหัวหน้าหน่วยงานของรัฐภายในระยะเวลาที่กำหนด ถ้ามีเหตุที่ทำให้การรายงานล่าช้าให้เสนอหัวหน้าหน่วยงานของรัฐพิจารณาขยายเวลาได้ตามความจำเป็น

ข้อ ๑๔๒ คณะกรรมการดำเนินงานจ้างออกแบบหรือควบคุมงานก่อสร้างตามข้อ ๑๔๑ แต่ละคณะประกอบด้วย ประธานกรรมการ ๑ คน และกรรมการอย่างน้อย ๒ คน ซึ่งแต่งตั้งจากข้าราชการ ลูกจ้างประจำ พนักงานราชการ พนักงานมหาวิทยาลัย พนักงานของรัฐ หรือพนักงานของหน่วยงานของรัฐที่เรียกชื่ออย่างอื่น โดยให้คำนึงถึงลักษณะหน้าที่และความรับผิดชอบของผู้ที่ได้รับแต่งตั้งเป็นสำคัญ

นอกเหนือจากกรณีตามวรรคหนึ่ง จะแต่งตั้งผู้ชำนาญการหรือผู้ทรงคุณวุฒิที่เป็นบุคคลภายนอกในงานที่จ้างนั้นร่วมเป็นกรรมการด้วยก็ได้

ข้อ ๑๔๓ องค์ประชุมของคณะกรรมการ มติของคณะกรรมการ และการมีส่วนได้เสียในเรื่องซึ่งที่ประชุมพิจารณา ให้นำความตามข้อ ๒๗ มาใช้บังคับโดยอนุโลม

วิธีการจ้างออกแบบหรือควบคุมงานก่อสร้าง

ข้อ ๑๔๔ งานจ้างออกแบบหรือควบคุมงานก่อสร้าง กระทำได้ ๔ วิธี ดังนี้

(๑) วิธีประกาศเชิญชวนทั่วไป

(๒) วิธีคัดเลือก

(๓) วิธีเฉพาะเจาะจง

(๔) วิธีประกวดแบบ

วิธีประกาศเชิญชวนทั่วไป

ข้อ ๑๔๕ ให้นำความในข้อ ๑๐๙ ข้อ ๑๑๐ ข้อ ๑๑๑ ข้อ ๑๑๒ และข้อ ๑๑๓ มาใช้บังคับกับการดำเนินงานจ้างออกแบบหรือควบคุมงานก่อสร้างโดยวิธีประกาศเชิญชวนทั่วไปในส่วนนี้ โดยอนุโลม

ข้อ ๑๔๖ เมื่อถึงกำหนดวัน เวลาการเปิดซองข้อเสนอ ให้คณะกรรมการดำเนินงานจ้างออกแบบหรือควบคุมงานก่อสร้างโดยวิธีประกาศเชิญชวนทั่วไป ดำเนินการดังนี้

(๑) เปิดซองข้อเสนอ และตรวจสอบเอกสารหลักฐานต่าง ๆ ของผู้ให้บริการทุกราย แล้วให้กรรมการทุกคนลงลายมือชื่อกำกับไว้ในเอกสารประกอบการยื่นข้อเสนอทุกแผ่น

(๒) ตรวจสอบการมีผลประโยชน์ร่วมกัน และเอกสารหลักฐานต่าง ๆ ของผู้ให้บริการ แล้วคัดเลือกผู้ให้บริการที่ไม่มีผลประโยชน์ร่วมกัน และยื่นเอกสารครบถ้วน ถูกต้อง มีคุณสมบัติและข้อเสนอเป็นไปตามเงื่อนไขที่หน่วยงานของรัฐกำหนดไว้ในเอกสารงานจ้างออกแบบหรือควบคุมงานก่อสร้าง

ในกระบวนการพิจารณา อาจสอบถามข้อเท็จจริงเพิ่มเติมจากผู้ให้บริการรายใดก็ได้ แต่จะให้ผู้ให้บริการรายใดเปลี่ยนแปลงสาระสำคัญที่เสนอไว้แล้วมิได้ และหากคณะกรรมการเห็นว่าผู้ให้บริการรายใดมีคุณสมบัติไม่ครบถ้วนตามเงื่อนไขที่หน่วยงานของรัฐได้กำหนดไว้ในประกาศและเอกสารงานจ้างออกแบบหรือควบคุมงานก่อสร้าง ให้คณะกรรมการตัดรายชื่อของผู้ให้บริการรายนั้น

ในกรณีที่ผู้ให้บริการรายใดเสนอเอกสารด้านคุณภาพไม่ครบถ้วน หรือเสนอรายละเอียดแตกต่างไปจากเงื่อนไขที่หน่วยงานของรัฐกำหนดไว้ในประกาศและเอกสารงานจ้างออกแบบหรือควบคุมงานก่อสร้าง ในส่วนที่มิใช่สาระสำคัญ และความแตกต่างนั้นไม่มีผลทำให้เกิดการได้เปรียบเสียเปรียบต่อผู้ให้บริการรายอื่นหรือเป็นการผิดพลาดเล็กน้อยให้พิจารณาผ่อนปรนการตัดสิทธิ์ผู้ให้บริการรายนั้นและพิจารณาในขั้นตอนต่อไป

(๓) พิจารณาคัดเลือกข้อเสนอของผู้ให้บริการรายที่ถูกต้องตาม (๒) ซึ่งมีคุณภาพและคุณสมบัติเป็นประโยชน์ต่อหน่วยงานของรัฐ แล้วให้เสนอจ้างจากรายที่ได้คะแนนคุณภาพมากที่สุดและจัดลำดับไว้ไม่เกิน ๓ ราย

ในกรณีที่ผู้ให้บริการรายที่คัดเลือกไว้ซึ่งได้คะแนนคุณภาพมากที่สุดไม่ยอมเข้าทำสัญญาหรือข้อตกลงกับหน่วยงานของรัฐในเวลาที่กำหนดตามเอกสารงานจ้างออกแบบหรือควบคุมงานก่อสร้าง ให้คณะกรรมการพิจารณาผู้ที่ได้คะแนนคุณภาพมากที่สุดในลำดับถัดไป

(๔) จัดทำรายงานผลการพิจารณา โดยให้นำความในข้อ ๑๑๔ (๔) มาใช้บังคับโดยอนุโลม

ข้อ ๑๔๗ เมื่อคณะกรรมการดำเนินงานจ้างออกแบบหรือควบคุมงานก่อสร้างโดยวิธีประกาศเชิญชวนทั่วไปได้พิจารณาตามข้อ ๑๔๖ แล้ว ปรากฏว่ามีผู้ให้บริการยื่นข้อเสนอเพียงรายเดียวหรือมีผู้ให้บริการหลายรายแต่ผ่านการคัดเลือกเพียงรายเดียว ให้เสนอหัวหน้าหน่วยงานของรัฐผ่านหัวหน้าเจ้าหน้าที่เพื่อยกเลิกการประกาศเชิญชวนทั่วไปครั้งนั้น แต่ถ้าคณะกรรมการพิจารณาแล้วเห็นว่ามีเหตุผลสมควรที่จะดำเนินการต่อไปโดยไม่ต้องยกเลิกการประกาศเชิญชวนทั่วไป ให้คณะกรรมการเจรจาต่อรองกับผู้ให้บริการรายนั้น

ในกรณีที่ไม่มีผู้ให้บริการเข้ายื่นข้อเสนอหรือข้อเสนอนั้นไม่ได้รับการคัดเลือก ให้เสนอหัวหน้าหน่วยงานของรัฐผ่านหัวหน้าเจ้าหน้าที่เพื่อพิจารณายกเลิกการจ้างในครั้งนั้น แต่หากหัวหน้าหน่วยงานของรัฐพิจารณาแล้วเห็นว่าการดำเนินการประกาศเชิญชวนทั่วไปใหม่อาจไม่ได้ผลดี จะสั่งให้ดำเนินการจ้างโดยวิธีคัดเลือกตามมาตรา ๘๑ (๑) หรือวิธีเฉพาะเจาะจงตามมาตรา ๘๒ (๑) แล้วแต่กรณีก็ได้ เว้นแต่หน่วยงานของรัฐจะดำเนินการโดยวิธีคัดเลือกหรือวิธีเฉพาะเจาะจงเป็นอย่างอื่น ให้เริ่มกระบวนการจ้างใหม่โดยการจัดทำรายงานขอจ้างตามข้อ ๑๔๐

ข้อ ๑๔๘ ให้นำความในข้อ ๑๑๘ มาใช้บังคับกับการประกาศผลผู้ชนะในงานจ้างออกแบบหรือควบคุมงานก่อสร้างโดยวิธีประกาศเชิญชวนทั่วไป โดยอนุโลม

วิธีคัดเลือก

ข้อ ๑๔๙ เมื่อหัวหน้าหน่วยงานของรัฐให้ความเห็นชอบรายงานขอจ้างออกแบบหรือควบคุมงานก่อสร้างตามข้อ ๑๔๐ แล้ว ให้คณะกรรมการดำเนินงานจ้างออกแบบหรือควบคุมงานก่อสร้างโดยวิธีคัดเลือก ดำเนินการ ดังต่อไปนี้

(๑) จัดทำหนังสือเชิญชวนผู้ให้บริการที่มีคุณสมบัติตามที่กำหนดให้เข้ายื่นข้อเสนอต่อหน่วยงานของรัฐ ไม่น้อยกว่า ๓ ราย เว้นแต่ในงานนั้นมีผู้ให้บริการที่มีคุณสมบัติตรงตามที่กำหนดน้อยกว่า ๓ รายให้เข้ายื่นข้อเสนอ โดยให้คำนึงถึงการไม่มีผลประโยชน์ร่วมกันของผู้ที่เข้ายื่นข้อเสนอ และให้จัดทำบัญชีรายชื่อผู้ให้บริการที่คณะกรรมการมีหนังสือเชิญชวนไปด้วย

(๒) การยื่นซองข้อเสนอและการรับซองข้อเสนอ ให้ดำเนินการตามข้อ ๑๑๓ โดยอนุโลม

(๓) เมื่อถึงกำหนดวัน เวลาการรับซองข้อเสนอ ให้รับซองข้อเสนอของผู้ให้บริการเฉพาะรายที่คณะกรรมการมีหนังสือเชิญชวนเท่านั้น พร้อมจัดทำบัญชีรายชื่อผู้ให้บริการที่มายื่นข้อเสนอ

เมื่อพ้นกำหนดเวลารับซองข้อเสนอ ห้ามรับเอกสารหลักฐานต่าง ๆ ตามเงื่อนไขที่กำหนดในหนังสือเชิญชวนเพิ่มเติมจากผู้ให้บริการ

(๔) เมื่อถึงกำหนดวัน เวลาการเปิดซองข้อเสนอ ให้เปิดซองข้อเสนอและเอกสารหลักฐานต่าง ๆ ของผู้ให้บริการทุกราย แล้วให้กรรมการทุกคนลงลายมือชื่อกำกับไว้ในเอกสารประกอบการยื่นข้อเสนอทุกแผ่น

(๕) ตรวจสอบการมีผลประโยชน์ร่วมกัน และเอกสารหลักฐานต่าง ๆ ของผู้ให้บริการ แล้วคัดเลือกผู้ให้บริการที่ไม่มีผลประโยชน์ร่วมกัน และยื่นเอกสารครบถ้วน ถูกต้อง มีคุณสมบัติ และข้อเสนอเป็นไปตามเงื่อนไขที่หน่วยงานของรัฐกำหนดไว้ในหนังสือเชิญชวน

ในกระบวนการพิจารณา อาจสอบถามข้อเท็จจริงเพิ่มเติมจากผู้ให้บริการรายใดก็ได้ แต่จะให้ผู้ให้บริการรายใดเปลี่ยนแปลงสาระสำคัญที่เสนอไว้แล้วมิได้ และหากคณะกรรมการเห็นว่าผู้ให้บริการรายใดมีคุณสมบัติไม่ครบถ้วนตามเงื่อนไขที่หน่วยงานของรัฐกำหนดไว้ในหนังสือเชิญชวน ให้คณะกรรมการตัดรายชื่อของผู้ให้บริการรายนั้นออกจากการคัดเลือกในครั้งนั้น

ในกรณีที่ผู้ให้บริการรายใดเสนอเอกสารไม่ครบถ้วน หรือเสนอรายละเอียดแตกต่างไปจากเงื่อนไขที่หน่วยงานของรัฐกำหนดไว้ในหนังสือเชิญชวนในส่วนที่มิใช่สาระสำคัญ และความแตกต่างนั้นไม่มีผลทำให้เกิดการได้เปรียบเสียเปรียบต่อผู้ให้บริการรายอื่นหรือเป็นการผิดพลาดเล็กน้อย ให้พิจารณาผ่อนปรนการตัดสิทธิ์ผู้ให้บริการรายนั้นและพิจารณาในขั้นตอนต่อไป

(๖) พิจารณาคัดเลือกข้อเสนอของผู้ให้บริการรายที่ถูกต้องตาม (๕) ซึ่งมีคุณภาพและคุณสมบัติเป็นประโยชน์ต่อหน่วยงานของรัฐ แล้วให้เสนอจ้างจากรายที่ได้คะแนนคุณภาพมากที่สุดและจัดลำดับ

ในกรณีที่ผู้ให้บริการรายที่คัดเลือกไว้ซึ่งได้คะแนนคุณภาพมากที่สุดไม่ยอมเข้าทำสัญญาหรือข้อตกลงกับหน่วยงานของรัฐในเวลาที่กำหนด ให้คณะกรรมการพิจารณาผู้ให้บริการที่ได้คะแนนคุณภาพมากที่สุดลำดับถัดไป

(๗) จัดทำรายงานผลการพิจารณา โดยให้นำความในข้อ ๑๑๔ (๔) มาใช้บังคับโดยอนุโลม

ข้อ ๑๕๐ เมื่อคณะกรรมการดำเนินงานจ้างออกแบบหรือควบคุมงานก่อสร้างโดยวิธีคัดเลือกได้พิจารณาตามข้อ ๑๔๙ แล้ว ปรากฏว่ามีผู้ให้บริการเข้ายื่นข้อเสนอเพียงรายเดียวหรือมีผู้ให้บริการเข้ายื่นข้อเสนอหลายรายแต่ผ่านการคัดเลือกเพียงรายเดียว ให้เสนอหัวหน้าหน่วยงานของรัฐผ่านหัวหน้าเจ้าหน้าที่เพื่อยกเลิกการคัดเลือกครั้งนั้น แต่ถ้าคณะกรรมการพิจารณาแล้วเห็นว่ามีเหตุผลสมควรที่จะดำเนินการต่อไปโดยไม่ต้องยกเลิกการคัดเลือก ให้คณะกรรมการเจรจาต่อรองกับผู้ให้บริการรายนั้น

ในกรณีที่ไม่มีผู้ให้บริการเข้ายื่นข้อเสนอหรือข้อเสนอนั้นไม่ได้รับการคัดเลือก ให้เสนอหัวหน้าหน่วยงานของรัฐผ่านหัวหน้าเจ้าหน้าที่เพื่อพิจารณายกเลิกการจ้างในครั้งนั้น แต่หากหัวหน้าหน่วยงานของรัฐพิจารณาแล้วเห็นว่าการดำเนินการจ้างโดยวิธีคัดเลือกใหม่อาจไม่ได้ผลดี จะสั่งให้ดำเนินการจ้างโดยวิธีเฉพาะเจาะจงตามมาตรา ๘๒ (๑) ก็ได้ เว้นแต่หน่วยงานของรัฐจะดำเนินการโดยวิธีเฉพาะเจาะจงด้วยเหตุอื่น ให้เริ่มกระบวนการจ้างใหม่โดยการจัดทำรายงานขอจ้างตามข้อ ๑๔๐

ข้อ ๑๕๑ ให้นำความในข้อ ๑๑๘ มาใช้บังคับกับการประกาศผลผู้ได้รับการคัดเลือกในงานจ้างออกแบบหรือควบคุมงานก่อสร้างโดยวิธีคัดเลือก โดยอนุโลม

วิธีเฉพาะเจาะจง

ข้อ ๑๕๒ เมื่อหัวหน้าหน่วยงานของรัฐให้ความเห็นชอบรายงานขอจ้างออกแบบหรือควบคุมงานก่อสร้างตามข้อ ๑๔๐ แล้ว ให้คณะกรรมการดำเนินงานจ้างออกแบบหรือควบคุมงานก่อสร้างโดยวิธีเฉพาะเจาะจง ดำเนินการดังต่อไปนี้

(๑) จัดทำหนังสือเชิญชวนผู้ให้บริการรายใดรายหนึ่งซึ่งเคยทราบหรือเคยเห็นความสามารถแล้วและมีคุณสมบัติเหมาะสมที่จะทำงานที่ว่าจ้างนั้นให้เข้ายื่นข้อเสนอ

(๒) พิจารณาข้อเสนอของผู้ให้บริการ เพื่อให้ได้ข้อเสนอที่เหมาะสม ถูกต้อง เป็นประโยชน์ต่อหน่วยงานของรัฐมากที่สุด และสอดคล้องกับวัตถุประสงค์ของการจ้างครั้งนั้น

(๓) จัดทำรายงานผลการพิจารณา โดยให้นำความในข้อ ๑๑๔ (๔) มาใช้บังคับโดยอนุโลม

ข้อ ๑๕๓ ให้นำความในข้อ ๑๑๘ มาใช้บังคับกับการประกาศผลผู้ได้รับการคัดเลือกในงานจ้างออกแบบหรือควบคุมงานก่อสร้างโดยวิธีเฉพาะเจาะจง โดยอนุโลม

วิธีประกวดแบบ

ข้อ ๑๕๔ ให้เจ้าหน้าที่จัดทำเอกสารงานจ้างออกแบบงานก่อสร้างโดยวิธีประกวดแบบพร้อมประกาศเชิญชวน ตามแบบที่คณะกรรมการนโยบายกำหนด

การทำเอกสารงานจ้างออกแบบงานก่อสร้างโดยวิธีประกวดแบบและประกาศเชิญชวนตามวรรคหนึ่ง ถ้าจำเป็นต้องมีข้อความหรือรายการแตกต่างไปจากแบบที่คณะกรรมการนโยบายกำหนดโดยมีสาระสำคัญตามที่กำหนดไว้ในแบบและไม่ทำให้หน่วยงานของรัฐเสียเปรียบก็ให้กระทำได้ เว้นแต่หัวหน้าหน่วยงานของรัฐเห็นว่าจะมีปัญหาในทางเสียเปรียบหรือไม่รัดกุมพอ ก็ให้ส่งร่างเอกสารงานจ้างออกแบบงานก่อสร้างและประกาศดังกล่าวไปให้สำนักงานอัยการสูงสุดตรวจพิจารณาก่อน

ข้อ ๑๕๕ เมื่อหัวหน้าหน่วยงานของรัฐให้ความเห็นชอบรายงานขอจ้างออกแบบงานก่อสร้างตามข้อ ๑๔๐ แล้ว ให้ดำเนินการ ดังนี้

(๑) ขั้นตอนที่ ๑ การประกวดแนวความคิดในการออกแบบ

(ก) ให้เจ้าหน้าที่ดำเนินการเผยแพร่ประกาศและเอกสารงานจ้างออกแบบงานก่อสร้างโดยวิธีประกวดแบบในระบบเครือข่ายสารสนเทศของกรมบัญชีกลางและของหน่วยงานของรัฐ และให้ปิดประกาศโดยเปิดเผย ณ สถานที่ปิดประกาศของหน่วยงานของรัฐนั้น เป็นเวลาติดต่อกันไม่น้อยกว่า ๑๕ วันทำการ โดยให้คำนึงถึงระยะเวลาในการชี้แจงรายละเอียด (ถ้ามี) และระยะเวลาที่ให้ผู้ให้บริการเตรียมการจัดทำเอกสารเพื่อยื่นข้อเสนอด้วย และให้กรมบัญชีกลางจัดส่งประกาศและเอกสารงานจ้างออกแบบงานก่อสร้างโดยวิธีประกวดแบบให้สำนักงานการตรวจเงินแผ่นดินผ่านทางระบบอิเล็กทรอนิกส์

การให้เอกสารงานจ้างออกแบบงานก่อสร้างโดยวิธีประกวดแบบ รวมทั้งเอกสารที่เกี่ยวข้องให้กระทำไปพร้อมกันกับการเผยแพร่ประกาศและเอกสารงานจ้างออกแบบงานก่อสร้างตามวรรคหนึ่ง เพื่อให้ผู้ให้บริการที่ประสงค์จะเข้ายื่นข้อเสนอสามารถขอรับเอกสารงานจ้างออกแบบงานก่อสร้างตั้งแต่วันเริ่มต้นจนถึงวันสุดท้ายของการเผยแพร่ประกาศและเอกสารงานจ้างออกแบบงานก่อสร้าง

ในกรณีที่มีความจำเป็นต้องชี้แจงรายละเอียดเกี่ยวกับการประกวดแนวความคิด ให้กำหนดเป็นวันทำการวันใดวันหนึ่งก่อนวันยื่นข้อเสนอ

การกำหนดวัน เวลาในการยื่นข้อเสนอให้กำหนดเป็นวัน เวลา ทำการเพียงวันเดียว หลังจากสิ้นสุดการเผยแพร่ประกาศและเอกสารตามวรรคหนึ่ง

ให้นำความในข้อ ๑๑๓ มาใช้บังคับกับการยื่นข้อเสนอโดยวิธีประกวดแบบ โดยอนุโลม

(ข) เมื่อถึงกำหนดวัน เวลาการเปิดซองข้อเสนอ ให้คณะกรรมการดำเนินงานจ้างออกแบบงานก่อสร้างโดยวิธีประกวดแบบ ตรวจสอบเอกสารหลักฐานต่าง ๆ ของผู้ให้บริการทุกรายแล้วคัดเลือกผู้ให้บริการที่ยื่นเอกสารหลักฐานครบถ้วน ถูกต้อง และเสนอแนวความคิดในการออกแบบเป็นไปตามเงื่อนไขที่กำหนดไว้ในเอกสารงานจ้างออกแบบก่อสร้างโดยวิธีประกวดแบบ แล้วให้คัดเลือกผู้ให้บริการที่เสนอแนวความคิดที่ผ่านเกณฑ์คุณภาพและเป็นไปตามวัตถุประสงค์ของหน่วยงานของรัฐและจัดลำดับ

(ค) ตรวจสอบการมีผลประโยชน์ร่วมกันของผู้ให้บริการที่ได้รับคัดเลือกตาม (ข) แล้วคัดเลือกผู้ให้บริการที่ไม่มีผลประโยชน์ร่วมกัน เพื่อไปดำเนินการขั้นตอนที่ ๒ ต่อไป

(ง) ให้คณะกรรมการรายงานผลการพิจารณา และความเห็นพร้อมด้วยเอกสารที่ได้รับไว้ทั้งหมดต่อหัวหน้าหน่วยงานของรัฐผ่านหัวหน้าเจ้าหน้าที่เพื่อพิจารณาให้ความเห็นชอบ

(จ) เมื่อหัวหน้าหน่วยงานของรัฐให้ความเห็นชอบตาม (ง) แล้ว ให้หัวหน้าเจ้าหน้าที่ประกาศผลผู้ให้บริการที่ได้รับการคัดเลือกแนวความคิดในขั้นตอนที่ ๑ ในระบบเครือข่ายสารสนเทศของกรมบัญชีกลางและของหน่วยงานของรัฐ และให้ปิดประกาศโดยเปิดเผย ณ สถานที่ปิดประกาศของหน่วยงานของรัฐนั้นและแจ้งให้ผู้ให้บริการที่เสนอแนวคิดทุกรายทราบผ่านทางจดหมายอิเล็กทรอนิกส์ (e - mail) ตามแบบที่กรมบัญชีกลางกำหนด

(๒) ขั้นตอนที่ ๒ การประกวดแบบ

(ก) ให้ผู้ให้บริการที่ได้รับการคัดเลือกแนวความคิดในขั้นตอนที่ ๑ ทุกรายพัฒนาแนวความคิดที่ได้เสนอไว้แล้วให้เป็นแบบงานก่อสร้างตามเงื่อนไขที่หน่วยงานของรัฐกำหนด และจัดส่งแบบงานก่อสร้างดังกล่าวให้หน่วยงานของรัฐภายในระยะเวลาที่กำหนด พร้อมเสนอรายชื่อผู้ให้บริการที่จะเข้าทำสัญญาร่วมงานกัน (ถ้ามี) และรายชื่อสถาปนิกหรือวิศวกรทุกสาขาที่เกี่ยวข้องที่ได้รับใบอนุญาตประกอบวิชาชีพสถาปัตยกรรมหรือวิศวกรรม

ในกรณีที่มีความจำเป็นต้องชี้แจงรายละเอียดเกี่ยวกับการประกวดแบบให้กำหนดเป็นวันทำการวันใดวันหนึ่ง โดยให้หน่วยงานของรัฐชี้แจงรายละเอียดให้ผู้ให้บริการทุกรายทราบไม่น้อยกว่า ๗ วันทำการ ก่อนถึงกำหนดวันยื่นข้อเสนอ

การกำหนดวัน เวลาในการยื่นข้อเสนอให้กำหนดเป็นวันทำการวันใดวันหนึ่ง โดยให้คำนึงถึงระยะเวลาในการให้ผู้ให้บริการจัดทำแบบงานก่อสร้าง

(ข) เมื่อถึงกำหนดเวลาการเปิดซองข้อเสนอ ให้คณะกรรมการดำเนินงานจ้างออกแบบงานก่อสร้างโดยวิธีประกวดแบบ ตรวจสอบเอกสารหลักฐานต่าง ๆ ของผู้ให้บริการทุกรายและการมีผลประโยชน์ร่วมกัน แล้วคัดเลือกผู้ให้บริการที่ไม่มีผลประโยชน์ร่วมกันและยื่นเอกสารหลักฐานครบถ้วนถูกต้องแล้วคัดเลือกผู้ให้บริการที่ยื่นเอกสารหลักฐานครบถ้วน ถูกต้อง และเสนอแบบเป็นไปตามวัตถุประสงค์ของหน่วยงานของรัฐ แล้วให้คัดเลือกผู้ชนะการประกวดแบบที่ได้คะแนนคุณภาพมากที่สุดและจัดลำดับ

ในกรณีที่ผู้ให้บริการรายที่คัดเลือกไว้ซึ่งได้คะแนนคุณภาพมากที่สุดไม่ยอมเข้าทำสัญญากับหน่วยงานของรัฐในเวลาที่กำหนดตามเอกสารงานจ้างออกแบบงานก่อสร้างให้คณะกรรมการพิจารณาผู้ที่ได้คะแนนคุณภาพมากที่สุดในลำดับถัดไป

(ค) จัดทำรายงานผลการพิจารณา โดยให้นำความในข้อ ๑๑๔ (๔) มาใช้บังคับโดยอนุโลม

ข้อ ๑๕๖ ให้นำความในข้อ ๑๑๘ มาใช้บังคับกับการประกาศผลผู้ชนะในงานจ้างออกแบบงานก่อสร้างโดยวิธีประกวดแบบ โดยอนุโลม

ข้อ ๑๕๗ หน่วยงานของรัฐอาจกำหนดเงินค่าตอบแทนให้กับผู้เข้าประกวดแบบในขั้นตอนที่ ๒ ที่ได้รับการคัดเลือกตามข้อ ๑๕๕ (๒) (ข) โดยให้คำนึงความเหมาะสมและประโยชน์ต่อทางราชการเป็นสำคัญ ทั้งนี้ ให้หน่วยงานของรัฐแจ้งการจ่ายเงินค่าตอบแทนดังกล่าวไว้ในประกาศและเอกสารงานจ้างออกแบบงานก่อสร้างโดยวิธีประกวดแบบด้วย

อำนาจในการสั่งจ้างงานจ้างออกแบบหรือควบคุมงานก่อสร้าง

ข้อ ๑๕๘ การสั่งจ้างงานจ้างออกแบบหรือควบคุมงานก่อสร้างครั้งหนึ่ง ให้เป็นอำนาจของผู้ดำรงตำแหน่งและภายในวงเงิน ดังต่อไปนี้

(๑) หัวหน้าหน่วยงานของรัฐ ไม่เกิน ๕๐,๐๐๐,๐๐๐ บาท

(๒) ผู้มีอำนาจเหนือขึ้นไปหนึ่งชั้น เกิน ๕๐,๐๐๐,๐๐๐ บาท

ผู้มีอำนาจเหนือขึ้นไปหนึ่งชั้นตามวรรคหนึ่ง ให้เป็นไปตามบัญชีแนบท้ายระเบียบนี้

ข้อ ๑๕๙ รัฐวิสาหกิจใดมีความจำเป็นจะกำหนดผู้มีอำนาจและวงเงินในการสั่งจ้างตามข้อ ๑๕๘ แตกต่างไปจากที่กำหนดไว้ในระเบียบนี้ ให้เสนอต่อคณะกรรมการวินิจฉัยเพื่อขอความเห็นชอบ และเมื่อได้รับความเห็นชอบแล้วให้รายงานสำนักงานการตรวจเงินแผ่นดินทราบด้วย

ข้อ ๑๖๐ อัตราค่าจ้างออกแบบหรือควบคุมงานก่อสร้าง ให้เป็นไปตามอัตราที่กำหนดในกฎกระทรวงที่ออกตามความในมาตรา ๙๐ วรรคสอง

หมวด ๕
การทำสัญญาและหลักประกัน

ส่วนที่ ๑
สัญญา

ข้อ ๑๖๑ การลงนามในสัญญาและการแก้ไขสัญญาตามระเบียบนี้ เป็นอำนาจของหัวหน้าหน่วยงานของรัฐ

การลงนามในสัญญาตามวรรคหนึ่ง จะกระทำได้เมื่อพ้นระยะเวลาการอุทธรณ์ตามมาตรา ๖๖ วรรคสอง

ข้อ ๑๖๒ การทำสัญญาหรือข้อตกลงเป็นหนังสือ นอกจากการจ้างที่ปรึกษาให้กำหนดค่าปรับเป็นรายวันในอัตราตายตัวระหว่างร้อยละ ๐.๐๑ - ๐.๒๐ ของราคาพัสดุที่ยังไม่ได้รับมอบ เว้นแต่การจ้างซึ่งต้องการผลสำเร็จของงานทั้งหมดพร้อมกัน ให้กำหนดค่าปรับเป็นรายวันเป็นจำนวนเงินตายตัวในอัตราร้อยละ ๐.๐๑ - ๐.๑๐ ของราคางานจ้างนั้น แต่จะต้องไม่ต่ำกว่าวันละ ๑๐๐ บาท สำหรับงานก่อสร้างสาธารณูปโภค ที่มีผลกระทบต่อการจราจร ให้กำหนดค่าปรับเป็นรายวันในอัตราร้อยละ ๐.๒๕ ของราคางานจ้างนั้น แต่อาจจะกำหนดขั้นสูงสุดของการปรับก็ได้ ทั้งนี้ ตามหลักเกณฑ์ที่คณะกรรมการนโยบายกำหนด

ในการทำสัญญาจ้างที่ปรึกษา หากหน่วยงานของรัฐเห็นว่า ถ้าไม่กำหนดค่าปรับไว้ในสัญญาจะเกิดความเสียหายแก่หน่วยงานของรัฐ ให้หน่วยงานของรัฐผู้จัดทำสัญญากำหนดค่าปรับไว้ในสัญญาเป็นรายวันในอัตราหรือจำนวนเงินตายตัวในอัตราร้อยละ ๐.๐๑ - ๐.๑๐ ของราคางานจ้างนั้น

การกำหนดค่าปรับตามวรรคหนึ่งและวรรคสองในอัตราหรือเป็นจำนวนเงินเท่าใด ให้หัวหน้าหน่วยงานของรัฐ คำนึงถึงราคา กำหนดระยะเวลาของการใช้งาน และลักษณะของพัสดุซึ่งอาจมีผลกระทบต่อการที่คู่สัญญาของหน่วยงานของรัฐจะหลีกเลี่ยงไม่ปฏิบัติตามสัญญา หรือกระทบต่อการจราจร หรือความเสียหายแก่ประโยชน์สาธารณะ แล้วแต่กรณี

ในกรณีการจัดหาสิ่งของที่ประกอบกันเป็นชุด ถ้าขาดส่วนประกอบส่วนหนึ่งส่วนใดไปแล้วจะไม่สามารถใช้การได้โดยสมบูรณ์ แม้คู่สัญญาจะส่งมอบสิ่งของภายในกำหนดตามสัญญา แต่ยังขาดส่วนประกอบบางส่วน ต่อมาได้ส่งมอบส่วนประกอบที่ยังขาดนั้นเกินกำหนดสัญญา ให้ถือว่าไม่ได้ส่งมอบสิ่งของนั้นเลย ให้ปรับเต็มราคาของทั้งชุด

ในกรณีที่การจัดหาสิ่งของคิดราคารวมทั้งค่าติดตั้งหรือทดลองด้วย ถ้าติดตั้งหรือทดลองเกินกว่ากำหนดตามสัญญาเป็นจำนวนวันเท่าใด ให้ปรับเป็นรายวันในอัตราที่กำหนดของราคาทั้งหมด

ทั้งนี้ ให้กำหนดเรื่องค่าปรับไว้ในเอกสารเชิญชวนให้ชัดเจนด้วย

ข้อ ๑๖๓ ในกรณีที่หน่วยงานของรัฐเห็นว่ามีความจำเป็นจะต้องกำหนดค่าปรับนอกเหนือจากที่กำหนดไว้ในข้อ ๑๖๒ เนื่องจากถ้าไม่กำหนดค่าปรับไว้ในสัญญาจะเกิดความเสียหายแก่หน่วยงานของรัฐ เช่น งานที่เกี่ยวกับเทคโนโลยีสารสนเทศ หรืองานที่อยู่ระหว่างการรับประกันความชำรุดบกพร่องจากการซื้อขายคอมพิวเตอร์ ให้พิจารณากำหนดอัตราค่าปรับในกรณีดังกล่าว โดยคำนึงถึงความสำคัญและลักษณะของงานที่จะกำหนด และความเสียหายที่อาจเกิดขึ้นแก่หน่วยงานของรัฐเป็นสำคัญ

ข้อ ๑๖๔ ให้หน่วยงานของรัฐส่งสำเนาสัญญาหรือข้อตกลงเป็นหนังสือ ซึ่งมีมูลค่าตั้งแต่หนึ่งล้านบาทขึ้นไป ให้สำนักงานการตรวจเงินแผ่นดินและกรมสรรพากรภายใน ๓๐ วัน นับแต่วันทำสัญญาหรือข้อตกลง หรือตามวิธีการที่กรมบัญชีกลางกำหนด

ข้อ ๑๖๕ การแก้ไขสัญญาหรือข้อตกลงตามมาตรา ๙๗ ต้องอยู่ภายในขอบข่ายแห่งวัตถุประสงค์เดิมของสัญญาหรือข้อตกลงนั้น โดยหน่วยงานของรัฐต้องพิจารณาเปรียบเทียบคุณภาพของพัสดุ หรือรายละเอียดของงาน รวมทั้งราคาของพัสดุหรืองานตามสัญญาหรือข้อตกลงกับพัสดุที่จะทำการแก้ไขนั้นก่อนแก้ไขสัญญาหรือข้อตกลงด้วย

ในกรณีที่เป็นการจัดซื้อจัดจ้างที่เกี่ยวกับความมั่นคงแข็งแรง หรืองานเทคนิคเฉพาะอย่างจะต้องได้รับการรับรองจากวิศวกร สถาปนิกและวิศวกรผู้ชำนาญการ หรือผู้ทรงคุณวุฒิ ซึ่งรับผิดชอบหรือสามารถรับรอง คุณลักษณะเฉพาะ แบบและรายการของงานก่อสร้าง หรืองานเทคนิคเฉพาะอย่างนั้นแล้วแต่กรณีด้วย

เมื่อผู้มีอำนาจอนุมัติสั่งซื้อหรือสั่งจ้างแล้วแต่กรณี ได้อนุมัติการแก้ไขสัญญาหรือข้อตกลงแล้ว ให้หัวหน้าหน่วยงานของรัฐเป็นผู้ลงนามในสัญญาหรือข้อตกลงที่ได้แก้ไขนั้น

ส่วนที่ ๒
หลักประกัน

หลักประกันการเสนอราคา

ข้อ ๑๖๖ เพื่อประกันความเสียหายที่อาจเกิดขึ้นจากกรณีที่ผู้ยื่นข้อเสนอ ผู้เสนอราคาหรือผู้ให้บริการไม่ปฏิบัติตามกระบวนการซื้อหรือจ้าง หรือการจ้างออกแบบหรือควบคุมงานก่อสร้าง ให้หน่วยงานของรัฐกำหนดหลักประกันการเสนอราคา สำหรับการซื้อหรือจ้างด้วยวิธีประกวดราคาอิเล็กทรอนิกส์ งานจ้างออกแบบหรือควบคุมงานก่อสร้าง ด้วยวิธีประกาศเชิญชวนทั่วไป ที่มีวงเงินซื้อหรือจ้างหรือวงเงินงบประมาณค่าก่อสร้าง เกินกว่า ๕,๐๐๐,๐๐๐ บาท ดังนี้

การซื้อหรือจ้างด้วยวิธีประกวดราคาอิเล็กทรอนิกส์ ให้มีการวางหลักประกันการเสนอราคาโดยให้ใช้หลักประกันอย่างหนึ่งอย่างใด ดังต่อไปนี้

(๑) เช็คหรือดราฟท์ที่ธนาคารเซ็นสั่งจ่าย ซึ่งเป็นเช็คหรือดราฟท์ลงวันที่ที่ใช้เช็คหรือดราฟท์นั้นชำระต่อเจ้าหน้าที่ หรือก่อนวันนั้นไม่เกิน ๓ วันทำการ

(๒) หนังสือค้ำประกันอิเล็กทรอนิกส์ของธนาคารภายในประเทศตามแบบที่คณะกรรมการนโยบายกำหนด

(๓) พันธบัตรรัฐบาลไทย

(๔) หนังสือค้ำประกันของบริษัทเงินทุนหรือบริษัทเงินทุนหลักทรัพย์ที่ได้รับอนุญาตให้ประกอบกิจการเงินทุนเพื่อการพาณิชย์และประกอบธุรกิจค้ำประกันตามประกาศของธนาคารแห่งประเทศไทย ตามรายชื่อบริษัทเงินทุนที่ธนาคารแห่งประเทศไทยแจ้งเวียนให้ทราบ โดยอนุโลมให้ใช้ตามตัวอย่างหนังสือค้ำประกันของธนาคารที่คณะกรรมการนโยบายกำหนด

สำหรับงานจ้างออกแบบหรือควบคุมงานก่อสร้าง ด้วยวิธีประกาศเชิญชวนทั่วไป ให้มีการวางหลักประกันการเสนอราคา โดยให้ใช้หลักประกันอย่างหนึ่งอย่างใด ดังต่อไปนี้

(๑) เงินสด

(๒) เช็คหรือดราฟท์ที่ธนาคารเซ็นสั่งจ่าย ซึ่งเป็นเช็คหรือดราฟท์ลงวันที่ที่ใช้เช็คหรือดราฟท์นั้นชำระต่อเจ้าหน้าที่ หรือก่อนวันนั้นไม่เกิน ๓ วันทำการ

(๓) หนังสือค้ำประกันของธนาคารภายในประเทศตามแบบที่คณะกรรมการนโยบายกำหนด

(๔) หนังสือค้ำประกันของบริษัทเงินทุนหรือบริษัทเงินทุนหลักทรัพย์ที่ได้รับอนุญาตให้ประกอบกิจการเงินทุนเพื่อการพาณิชย์และประกอบธุรกิจค้ำประกันตามประกาศของธนาคารแห่งประเทศไทย ตามรายชื่อบริษัทเงินทุนที่ธนาคารแห่งประเทศไทยแจ้งเวียนให้ทราบ โดยอนุโลมให้ใช้ตามตัวอย่างหนังสือค้ำประกันของธนาคารที่คณะกรรมการนโยบายกำหนด

(๕) พันธบัตรรัฐบาลไทย

กรณีเป็นการยื่นข้อเสนอจากต่างประเทศ สำหรับการประกวดราคานานาชาติให้ใช้หนังสือค้ำประกันของธนาคารในต่างประเทศที่มีหลักฐานดี และหัวหน้าหน่วยงานของรัฐเชื่อถือเป็นหลักประกันการเสนอราคาได้อีกประเภทหนึ่ง

ในกรณีที่ผู้ยื่นข้อเสนอหรือผู้เสนอราคานำหลักประกันการเสนอราคาตามวรรคสอง (๑) (๓) หรือ (๔) ให้ผู้ยื่นข้อเสนอหรือผู้เสนอราคาส่งหลักประกันการเสนอราคาในรูปแบบ PDF File (Portable Document Format) ในวันเสนอราคา และให้หน่วยงานของรัฐกำหนดให้ผู้ยื่นข้อเสนอหรือผู้เสนอราคาส่งต้นฉบับเอกสารดังกล่าวมาให้หน่วยงานของรัฐตรวจสอบความถูกต้อง ตามวันและเวลาที่กำหนด โดยจะต้องดำเนินการวันใดวันหนึ่งภายใน ๕ วันทำการ นับถัดจากวันเสนอราคา เว้นแต่ไม่อาจดำเนินการวันใดวันหนึ่งได้ ให้หน่วยงานของรัฐพิจารณากำหนดมากกว่า ๑ วันได้ แต่จำนวนวันดังกล่าวต้องไม่เกิน ๕ วันทำการ นับถัดจากวันเสนอราคา ทั้งนี้ ให้ระบุไว้เป็นเงื่อนไขในเอกสารเชิญชวนให้ชัดเจนด้วย

หลักประกันสัญญา

ข้อ ๑๖๗ หลักประกันสัญญาให้ใช้หลักประกันอย่างหนึ่งอย่างใด ดังต่อไปนี้

(๑) เงินสด

(๒) เช็คหรือดราฟท์ที่ธนาคารเซ็นสั่งจ่าย ซึ่งเป็นเช็คหรือดราฟท์ลงวันที่ที่ใช้เช็คหรือดราฟท์นั้นชำระต่อเจ้าหน้าที่ หรือก่อนวันนั้นไม่เกิน ๓ วันทำการ

(๓) หนังสือค้ำประกันของธนาคารภายในประเทศตามตัวอย่างที่คณะกรรมการนโยบายกำหนด โดยอาจเป็นหนังสือค้ำประกันอิเล็กทรอนิกส์ตามวิธีการที่กรมบัญชีกลางกำหนดก็ได้

(๔) หนังสือค้ำประกันของบริษัทเงินทุนหรือบริษัทเงินทุนหลักทรัพย์ที่ได้รับอนุญาตให้ประกอบกิจการเงินทุนเพื่อการพาณิชย์และประกอบธุรกิจค้ำประกันตามประกาศของธนาคารแห่งประเทศไทย ตามรายชื่อบริษัทเงินทุนที่ธนาคารแห่งประเทศไทยแจ้งเวียนให้ทราบ โดยอนุโลมให้ใช้ตามตัวอย่างหนังสือค้ำประกันของธนาคารที่คณะกรรมการนโยบายกำหนด

(๕) พันธบัตรรัฐบาลไทย

กรณีเป็นการยื่นข้อเสนอจากต่างประเทศ สำหรับการประกวดราคานานาชาติให้ใช้หนังสือค้ำประกันของธนาคารในต่างประเทศที่มีหลักฐานดี และหัวหน้าหน่วยงานของรัฐเชื่อถือเป็นหลักประกันสัญญาได้อีกประเภทหนึ่ง

ข้อ ๑๖๘ หลักประกันการเสนอราคาและหลักประกันสัญญา ให้กำหนดมูลค่าเป็นจำนวนเต็มในอัตราร้อยละห้าของวงเงินงบประมาณหรือราคาพัสดุที่จัดซื้อจัดจ้างครั้งนั้น แล้วแต่กรณี เว้นแต่การจัดซื้อจัดจ้างที่หัวหน้าหน่วยงานของรัฐเห็นว่ามีความสำคัญเป็นพิเศษ จะกำหนดอัตราสูงกว่าร้อยละห้าแต่ไม่เกินร้อยละสิบก็ได้

ในการทำสัญญาจัดซื้อจัดจ้างที่มีระยะเวลาผูกพันตามสัญญาเกิน ๑ ปี และพัสดุนั้นไม่ต้องมีการประกันเพื่อความชำรุดบกพร่อง เช่น พัสดุใช้สิ้นเปลือง ให้กำหนดหลักประกันในอัตราร้อยละห้าของราคาพัสดุที่ส่งมอบในแต่ละปีของสัญญา โดยให้ถือว่าหลักประกันนี้เป็นการค้ำประกันตลอดอายุสัญญา และหากในปีต่อไปราคาพัสดุที่ส่งมอบแตกต่างไปจากราคาในรอบปีก่อนให้ปรับปรุงหลักประกันตามอัตราส่วนที่เปลี่ยนแปลงไปนั้นก่อนครบรอบปี ในกรณีที่หลักประกันต้องปรับปรุงในทางที่เพิ่มขึ้นและคู่สัญญาไม่นำหลักประกันมาเพิ่มให้ครบจำนวนภายใน ๑๕ วัน ก่อนการส่งมอบพัสดุงวดสุดท้ายของปีนั้น ให้หน่วยงานของรัฐหักเงินค่าพัสดุงวดสุดท้ายของปีนั้นที่หน่วยงานของรัฐจะต้องจ่ายให้เป็นหลักประกันในส่วนที่เพิ่มขึ้น

การกำหนดหลักประกันตามวรรคหนึ่ง จะต้องระบุไว้เป็นเงื่อนไขในเอกสารเชิญชวนให้เข้ายื่นข้อเสนอหรือในสัญญาด้วย

ในกรณีที่ผู้ยื่นข้อเสนอหรือคู่สัญญาวางหลักประกันที่มีมูลค่าสูงกว่าที่กำหนดไว้ในระเบียบ เอกสารเชิญชวน หรือสัญญา ให้อนุโลมรับได้

ข้อ ๑๖๙ ในกรณีที่หน่วยงานของรัฐเป็นผู้ยื่นข้อเสนอหรือเป็นคู่สัญญาไม่ต้องวางหลักประกัน

ข้อ ๑๗๐ ให้หน่วยงานของรัฐคืนหลักประกันให้แก่ผู้ยื่นข้อเสนอ คู่สัญญา หรือผู้ค้ำประกันตามหลักเกณฑ์ ดังนี้

(๑) หลักประกันการเสนอราคาให้คืนให้แก่ผู้ยื่นข้อเสนอ หรือผู้ค้ำประกันภายใน ๑๕ วัน นับถัดจากวันที่หัวหน้าหน่วยงานของรัฐได้พิจารณาเห็นชอบรายงานผลคัดเลือกผู้ชนะการซื้อหรือจ้างเรียบร้อยแล้ว เว้นแต่ผู้ยื่นข้อเสนอรายที่คัดเลือกไว้ซึ่งเสนอราคาต่ำสุดไม่เกิน ๓ ราย ให้คืนได้ต่อเมื่อได้ทำสัญญาหรือข้อตกลง หรือผู้ยื่นข้อเสนอได้พ้นจากข้อผูกพันแล้ว

(๒) หลักประกันสัญญาให้คืนให้แก่คู่สัญญา หรือผู้ค้ำประกันโดยเร็ว และอย่างช้าต้องไม่เกิน ๑๕ วัน นับถัดจากวันที่คู่สัญญาพ้นจากข้อผูกพันตามสัญญาแล้ว

การจัดซื้อจัดจ้างที่ไม่ต้องมีการประกันเพื่อความชำรุดบกพร่องให้คืนหลักประกันให้แก่คู่สัญญาหรือผู้ค้ำประกันตามอัตราส่วนของพัสดุซึ่งหน่วยงานของรัฐได้รับมอบไว้แล้ว แต่ทั้งนี้จะต้องระบุไว้เป็นเงื่อนไขในเอกสารเชิญชวนและในสัญญาด้วย

การคืนหลักประกันที่เป็นหนังสือค้ำประกันของธนาคาร บริษัทเงินทุนหรือบริษัทเงินทุนหลักทรัพย์ ในกรณีที่ผู้ยื่นข้อเสนอหรือคู่สัญญาไม่มารับภายในกำหนดเวลาข้างต้น ให้รีบส่งต้นฉบับหนังสือค้ำประกันให้แก่ผู้ยื่นข้อเสนอหรือคู่สัญญา โดยทางไปรษณีย์ลงทะเบียนโดยเร็วพร้อมกับแจ้งให้ธนาคารบริษัทเงินทุนหรือบริษัทเงินทุนหลักทรัพย์ ผู้ค้ำประกันทราบด้วย สำหรับหนังสือค้ำประกันอิเล็กทรอนิกส์ของธนาคารให้คืนแก่ธนาคารผู้ออกหนังสือค้ำประกันอิเล็กทรอนิกส์ผ่านทางระบบจัดซื้อจัดจ้างภาครัฐด้วยอิเล็กทรอนิกส์

ข้อ ๑๗๑ ในการทำสัญญาหากมีการแก้ไขสัญญาและมีผลทำให้วงเงินตามสัญญานั้นเปลี่ยนแปลงไปจากเดิมในกรณีเพิ่มขึ้น คู่สัญญาต้องนำหลักประกันสัญญามาวางเท่ากับวงเงินหลักประกันสัญญาที่ได้เพิ่มนั้น

ถ้าหลักประกันสัญญาที่คู่สัญญานำมามอบไว้เพื่อเป็นหลักประกันการปฏิบัติตามสัญญาลดลงหรือเสื่อมค่าลง หรือมีอายุไม่ครอบคลุมถึงความรับผิดของคู่สัญญาตลอดอายุสัญญา ไม่ว่าด้วยเหตุใด ๆ ก็ตามรวมถึงส่งมอบงานล่าช้าเป็นเหตุให้ระยะเวลาแล้วเสร็จหรือวันครบกำหนดความรับผิดในความชำรุดบกพร่องตามสัญญาเปลี่ยนแปลงไป คู่สัญญาต้องหาหลักประกันใหม่หรือหลักประกันเพิ่มเติมให้มีจำนวนครบถ้วนตามมูลค่าที่กำหนดในสัญญามามอบให้ภายในระยะเวลาที่หน่วยงานของรัฐกำหนด

หลักประกันการรับเงินล่วงหน้า

ข้อ ๑๗๒ หลักประกันการรับเงินล่วงหน้าตามข้อ ๙๑ วรรคสอง หรือข้อ ๑๓๐ วรรคหนึ่ง แล้วแต่กรณี เมื่อหน่วยงานของรัฐได้หักเงินที่จะจ่ายแต่ละครั้งที่จะใช้คืนเงินล่วงหน้าที่คู่สัญญาได้รับไปเป็นจำนวนเท่าใดแล้ว หรือนำหลักประกันมาวางเท่ากับมูลค่าของเงินที่ต้องหัก คู่สัญญาสามารถขอคืนหลักประกันการรับเงินล่วงหน้าแต่บางส่วนได้ ทั้งนี้ จะต้องระบุไว้เป็นเงื่อนไขในเอกสารเชิญชวนและในสัญญาด้วย

หลักประกันผลงาน

ข้อ ๑๗๓ ในการจ้างงานก่อสร้างที่หน่วยงานของรัฐกำหนดแบ่งการชำระเงินค่าจ้างออกเป็นงวด และมีความประสงค์ให้มีการหักเงินประกันผลงานในแต่ละงวด ให้กำหนดการหักเงินตามอัตราที่หน่วยงานของรัฐกำหนดของเงินที่ต้องจ่ายในงวดนั้นเพื่อเป็นหลักประกัน ในกรณีที่เงินประกันผลงานถูกหักไว้แล้วเป็นจำนวนไม่ต่ำกว่าอัตราที่หน่วยงานของรัฐกำหนด คู่สัญญามีสิทธิที่จะขอเงินประกันผลงานคืน โดยคู่สัญญาจะต้องนำหนังสือค้ำประกันของธนาคารหรือหนังสือค้ำประกันอิเล็กทรอนิกส์ของธนาคารภายในประเทศมาค้ำประกันแทนการหักเงิน โดยมีอายุการค้ำประกันตามที่ผู้ว่าจ้างจะกำหนดก็ได้

ข้อ ๑๗๔ ในการจ้างที่ปรึกษาจากหน่วยงานของรัฐที่แบ่งการชำระเงินออกเป็นงวด ให้ผู้ว่าจ้างหักเงินที่จะจ่ายแต่ละครั้งในอัตราไม่ต่ำกว่าร้อยละห้าแต่ไม่เกินร้อยละสิบของเงินค่าจ้าง เพื่อเป็นการประกันผลงาน หรือจะให้หน่วยงานของรัฐที่เป็นที่ปรึกษาใช้หนังสือค้ำประกันของธนาคารหรือหนังสือค้ำประกันอิเล็กทรอนิกส์ของธนาคารภายในประเทศที่มีอายุการค้ำประกันตามที่ผู้ว่าจ้างจะกำหนดมาวางค้ำประกันแทนเงินที่หักไว้ก็ได้ ทั้งนี้ ให้กำหนดเป็นเงื่อนไขไว้ในสัญญาด้วย

หมวด ๖
การบริหารสัญญาและการตรวจรับพัสดุ

ข้อ ๑๗๕ คณะกรรมการตรวจรับพัสดุในงานซื้อหรืองานจ้าง มีหน้าที่ดังนี้

(๑) ตรวจรับพัสดุ ณ ที่ทำการของผู้ใช้พัสดุนั้น หรือสถานที่ซึ่งกำหนดไว้ในสัญญาหรือข้อตกลง

การตรวจรับพัสดุ ณ สถานที่อื่น ในกรณีที่ไม่มีสัญญาหรือข้อตกลง จะต้องได้รับอนุมัติจากหัวหน้าหน่วยงานของรัฐก่อน

(๒) ตรวจรับพัสดุให้ถูกต้องครบถ้วนตามหลักฐานที่ตกลงกันไว้ สำหรับกรณีที่มีการทดลองหรือตรวจสอบในทางเทคนิคหรือทางวิทยาศาสตร์ จะเชิญผู้ชำนาญการหรือผู้ทรงคุณวุฒิเกี่ยวกับพัสดุนั้นมาให้คำปรึกษา หรือส่งพัสดุนั้นไปทดลองหรือตรวจสอบ ณ สถานที่ของผู้ชำนาญการหรือผู้ทรงคุณวุฒินั้น ๆ ก็ได้

ในกรณีจำเป็นที่ไม่สามารถตรวจนับเป็นจำนวนหน่วยทั้งหมดได้ ให้ตรวจรับตามหลักวิชาการสถิติ

(๓) ให้ตรวจรับพัสดุในวันที่ผู้ขายหรือผู้รับจ้างนำพัสดุมาส่งและให้ดำเนินการให้เสร็จสิ้นโดยเร็วที่สุด

(๔) เมื่อตรวจถูกต้องครบถ้วนแล้ว ให้รับพัสดุไว้และถือว่าผู้ขายหรือผู้รับจ้างได้ส่งมอบพัสดุถูกต้องครบถ้วนตั้งแต่วันที่ผู้ขายหรือผู้รับจ้างนำพัสดุนั้นมาส่ง แล้วมอบแก่เจ้าหน้าที่พร้อมกับทำใบตรวจรับโดยลงชื่อไว้เป็นหลักฐานอย่างน้อย ๒ ฉบับ มอบแก่ผู้ขายหรือผู้รับจ้าง ๑ ฉบับ และเจ้าหน้าที่ ๑ ฉบับ เพื่อดำเนินการเบิกจ่ายเงินตามระเบียบของหน่วยงานของรัฐและรายงานให้หัวหน้าหน่วยงานของรัฐทราบ

ในกรณีที่เห็นว่าพัสดุที่ส่งมอบ มีรายละเอียดไม่เป็นไปตามข้อกำหนดในสัญญาหรือข้อตกลง ให้รายงานหัวหน้าหน่วยงานของรัฐผ่านหัวหน้าเจ้าหน้าที่ เพื่อทราบและสั่งการ

(๕) ในกรณีที่ผู้ขายหรือผู้รับจ้างส่งมอบพัสดุถูกต้องแต่ไม่ครบจำนวน หรือส่งมอบครบจำนวนแต่ไม่ถูกต้องทั้งหมด ถ้าสัญญาหรือข้อตกลงมิได้กำหนดไว้เป็นอย่างอื่น ให้ตรวจรับไว้เฉพาะจำนวนที่ถูกต้อง โดยถือปฏิบัติตาม (๔) และให้รีบรายงานหัวหน้าหน่วยงานของรัฐผ่านหัวหน้าเจ้าหน้าที่เพื่อแจ้งให้ผู้ขายหรือผู้รับจ้างทราบภายใน ๓ วันทำการ นับถัดจากวันตรวจพบ แต่ทั้งนี้ ไม่ตัดสิทธิ์หน่วยงานของรัฐที่จะปรับผู้ขายหรือผู้รับจ้างในจำนวนที่ส่งมอบไม่ครบถ้วนหรือไม่ถูกต้องนั้น

(๖) การตรวจรับพัสดุที่ประกอบกันเป็นชุดหรือหน่วย ถ้าขาดส่วนประกอบอย่างใดอย่างหนึ่งไปแล้วจะไม่สามารถใช้การได้โดยสมบูรณ์ ให้ถือว่าผู้ขายหรือผู้รับจ้างยังมิได้ส่งมอบพัสดุนั้น และโดยปกติให้รีบรายงานหัวหน้าหน่วยงานของรัฐเพื่อแจ้งให้ผู้ขายหรือผู้รับจ้างทราบภายใน ๓ วันทำการ นับถัดจากวันที่ตรวจพบ

(๗) ถ้ากรรมการตรวจรับพัสดุบางคนไม่ยอมรับพัสดุโดยทำความเห็นแย้งไว้ให้เสนอหัวหน้าหน่วยงานของรัฐเพื่อพิจารณาสั่งการ ถ้าหัวหน้าหน่วยงานของรัฐสั่งการให้รับพัสดุนั้นไว้ จึงดำเนินการตาม (๔) หรือ (๕) แล้วแต่กรณี

ข้อ ๑๗๖ คณะกรรมการตรวจรับพัสดุในงานจ้างก่อสร้าง มีหน้าที่ดังนี้

(๑) ตรวจสอบคุณวุฒิของผู้ควบคุมงานก่อสร้างของผู้รับจ้างให้เป็นไปตามกฎหมายว่าด้วยการควบคุมอาคาร

(๒) ตรวจสอบรายงานการปฏิบัติงานของผู้รับจ้าง และเหตุการณ์แวดล้อมที่ผู้ควบคุมงานของหน่วยงานของรัฐรายงาน โดยตรวจสอบกับแบบรูปรายการละเอียดและข้อกำหนดในสัญญาหรือข้อตกลงทุกสัปดาห์ รวมทั้งรับทราบหรือพิจารณาการสั่งหยุดงาน หรือพักงานของผู้ควบคุมงานแล้วรายงานหัวหน้าหน่วยงานของรัฐเพื่อพิจารณาสั่งการต่อไป

(๓) ให้คณะกรรมการตรวจรับพัสดุหรือกรรมการที่ได้รับมอบหมายจากคณะกรรมการตรวจรับพัสดุออกตรวจงานจ้าง ณ สถานที่ที่กำหนดไว้ในสัญญาหรือที่ตกลงให้ทำงานจ้างนั้น ๆ ตามเวลาที่เหมาะสมและเห็นสมควร และจัดทำบันทึกผลการออกตรวจงานจ้างนั้นไว้เพื่อเป็นหลักฐานด้วย

(๔) นอกจากการดำเนินการตาม (๑) และ (๒) ในกรณีมีข้อสงสัยหรือมีกรณีที่เห็นว่าแบบรูปรายการละเอียดและข้อกำหนดในสัญญาหรือมีข้อตกลงมีข้อความคลาดเคลื่อนเล็กน้อยหรือไม่เป็นไปตามหลักวิชาการช่างให้มีอำนาจสั่งเปลี่ยนแปลงแก้ไขเพิ่มเติม หรือตัดทอนงานจ้างได้ตามที่เห็นสมควร และตามหลักวิชาการช่าง เพื่อให้เป็นไปตามแบบรูปรายการละเอียด

(๕) โดยปกติให้ตรวจผลงานที่ผู้รับจ้างส่งมอบภายใน ๓ วันทำการ นับแต่วันที่ประธานกรรมการได้รับทราบการส่งมอบงาน และให้ทำการตรวจรับให้เสร็จสิ้นไปโดยเร็วที่สุด

(๖) เมื่อตรวจเห็นว่าเป็นการถูกต้องครบถ้วนเป็นไปตามแบบรูปรายการละเอียดและข้อกำหนดในสัญญาหรือข้อตกลงแล้ว ให้ถือว่าผู้รับจ้างส่งมอบงานครบถ้วนตั้งแต่วันที่ผู้รับจ้างส่งงานจ้างนั้น และให้ทำใบรับรองผลการปฏิบัติงานทั้งหมดหรือเฉพาะงวด แล้วแต่กรณี โดยลงชื่อไว้เป็นหลักฐานอย่างน้อย ๒ ฉบับ มอบให้แก่ผู้รับจ้าง ๑ ฉบับ และเจ้าหน้าที่ ๑ ฉบับ เพื่อทำการเบิกจ่ายเงินตามระเบียบว่าด้วยการเบิกจ่ายเงินของหน่วยงานของรัฐ และรายงานให้หัวหน้าหน่วยงานของรัฐทราบ

ในกรณีที่คณะกรรมการตรวจรับพัสดุเห็นว่าผลงานที่ส่งมอบทั้งหมดหรืองวดใดก็ตามไม่เป็นไปตามแบบรูปรายการละเอียดและข้อกำหนดในสัญญาหรือข้อตกลง ให้รายงานหัวหน้าหน่วยงานของรัฐผ่านหัวหน้าเจ้าหน้าที่เพื่อทราบหรือสั่งการ แล้วแต่กรณี

(๗) ในกรณีที่กรรมการตรวจรับพัสดุบางคนไม่ยอมรับงานโดยทำความเห็นแย้งไว้ ให้เสนอหัวหน้าหน่วยงานของรัฐเพื่อพิจารณาสั่งการ ถ้าหัวหน้าหน่วยงานของรัฐสั่งการให้ตรวจรับงานจ้างนั้นไว้ จึงดำเนินการตาม (๖)

ข้อ ๑๗๗ ในการจ้างก่อสร้างแต่ละครั้งที่มีขั้นตอนการดำเนินการเป็นระยะ ๆ อันจำเป็นต้องมีการควบคุมงานอย่างใกล้ชิด หรือมีเงื่อนไขการจ่ายเงินเป็นงวดตามความก้าวหน้าของงาน ให้หัวหน้าหน่วยงานของรัฐแต่งตั้งผู้ควบคุมงานที่มีความรู้ความชำนาญทางด้านช่างตามลักษณะของงานก่อสร้างจากข้าราชการ ลูกจ้างประจำ พนักงานราชการ พนักงานมหาวิทยาลัย พนักงานของรัฐ หรือพนักงานของหน่วยงานของรัฐที่เรียกชื่ออย่างอื่นของหน่วยงานของรัฐนั้น หรือข้าราชการ ลูกจ้างประจำ พนักงานราชการ พนักงานมหาวิทยาลัย พนักงานของรัฐ หรือพนักงานของหน่วยงานของรัฐที่เรียกชื่ออย่างอื่นของหน่วยงานของรัฐอื่น ตามที่ได้รับความยินยอมจากหัวหน้าหน่วยงานของรัฐที่ผู้นั้นสังกัดแล้ว ในกรณีที่ลักษณะของงานก่อสร้างมีความจำเป็นต้องใช้ความรู้ความชำนาญหลายด้าน จะแต่งตั้งผู้ควบคุมงานเฉพาะด้านหรือเป็นกลุ่มบุคคลก็ได้

ผู้ควบคุมงานควรมีคุณวุฒิตามที่ผู้ออกแบบเสนอแนะ และโดยปกติจะต้องมีคุณวุฒิไม่ต่ำกว่าระดับประกาศนียบัตรวิชาชีพ

ในกรณีจำเป็นจะต้องจ้างผู้ให้บริการควบคุมงานก่อสร้างเป็นผู้ควบคุมงาน ให้ดำเนินการจ้างโดยถือปฏิบัติตามหมวด ๔

ข้อ ๑๗๘ ผู้ควบคุมงาน มีหน้าที่ดังนี้

(๑) ตรวจและควบคุมงาน ณ สถานที่ที่กำหนดไว้ในสัญญา หรือที่ตกลงให้ทำงานจ้างนั้น ๆ ทุกวันให้เป็นไปตามแบบรูปรายการละเอียด และข้อกำหนดในสัญญาทุกประการโดยสั่งเปลี่ยนแปลงแก้ไขเพิ่มเติม หรือตัดทอนงานจ้างได้ตามที่เห็นสมควร และตามหลักวิชาช่างเพื่อให้เป็นไปตามแบบรูปรายการละเอียด และข้อกำหนดในสัญญา ถ้าผู้รับจ้างขัดขืนไม่ปฏิบัติตามก็สั่งให้หยุดงานนั้นเฉพาะส่วนหนึ่งส่วนใดหรือทั้งหมดแล้วแต่กรณีไว้ก่อน จนกว่าผู้รับจ้างจะปฏิบัติให้ถูกต้องตามคำสั่งและให้รายงานคณะกรรมการตรวจรับพัสดุหรือผู้ที่ได้รับมอบหมายให้ทำหน้าที่รับผิดชอบการบริหารสัญญาหรือข้อตกลง และการตรวจรับพัสดุที่เป็นงานจ้างก่อสร้างทันที

(๒) ในกรณีที่ปรากฏว่าแบบรูปรายการละเอียด หรือข้อกำหนดในสัญญามีข้อความขัดกัน หรือเป็นที่คาดหมายได้ว่าถึงแม้ว่างานนั้นจะได้เป็นไปตามแบบรูปรายการละเอียด และข้อกำหนดในสัญญา แต่เมื่อสำเร็จแล้วจะไม่มั่นคงแข็งแรง หรือไม่เป็นไปตามหลักวิชาช่างที่ดี หรือไม่ปลอดภัยให้สั่งพักงานนั้นไว้ก่อน แล้วรายงานคณะกรรมการตรวจรับพัสดุหรือผู้ที่ได้รับมอบหมายให้ทำหน้าที่รับผิดชอบการบริหารสัญญาหรือข้อตกลงและการตรวจรับพัสดุที่เป็นงานจ้างก่อสร้างโดยเร็ว

(๓) จดบันทึกสภาพการปฏิบัติงานของผู้รับจ้างและเหตุการณ์แวดล้อมเป็นรายวัน พร้อมทั้งผลการปฏิบัติงาน หรือการหยุดงานและสาเหตุที่มีการหยุดงานอย่างน้อย ๒ ฉบับ เพื่อรายงานให้คณะกรรมการตรวจรับพัสดุหรือผู้ที่ได้รับมอบหมายให้ทำหน้าที่รับผิดชอบการบริหารสัญญาหรือข้อตกลงและการตรวจรับพัสดุที่เป็นงานจ้างก่อสร้างทราบทุกสัปดาห์ และเก็บรักษาไว้เพื่อมอบให้แก่เจ้าหน้าที่เมื่อเสร็จงานแต่ละงวด โดยถือว่าเป็นเอกสารสำคัญของทางราชการเพื่อประกอบการตรวจสอบของผู้มีหน้าที่

การบันทึกการปฏิบัติงานของผู้รับจ้างให้ระบุรายละเอียดขั้นตอนการปฏิบัติงานและวัสดุที่ใช้ด้วย

(๔) ในวันกำหนดเริ่มงานของผู้รับจ้างตามสัญญาและในวันถึงกำหนดส่งมอบงานแต่ละงวด ให้รายงานผลการปฏิบัติงานของผู้รับจ้างว่าเป็นไปตามสัญญาหรือไม่ ให้คณะกรรมการตรวจรับพัสดุหรือผู้ที่ได้รับมอบหมายให้ทำหน้าที่รับผิดชอบการบริหารสัญญาหรือข้อตกลงและการตรวจรับพัสดุที่เป็นงานจ้างก่อสร้างทราบภายใน ๓ วันทำการ นับแต่วันถึงกำหนดนั้น ๆ

ข้อ ๑๗๙ คณะกรรมการตรวจรับพัสดุในงานจ้างที่ปรึกษา มีหน้าที่ดังนี้

(๑) กำกับและติดตามงานจ้างที่ปรึกษาให้เป็นไปตามเงื่อนไขที่กำหนดไว้ในสัญญาหรือข้อตกลง

(๒) ตรวจรับงานจ้างที่ปรึกษา ณ ที่ทำการของผู้ว่าจ้าง หรือสถานที่ซึ่งกำหนดไว้ในสัญญาหรือข้อตกลง

(๓) โดยปกติให้ตรวจรับงานจ้างที่ปรึกษาในวันที่ที่ปรึกษานำผลงานมาส่ง และให้ดำเนินการให้เสร็จสิ้นไปโดยเร็วที่สุด

(๔) เมื่อตรวจถูกต้องและครบถ้วนตามที่กำหนดไว้ในสัญญาหรือข้อตกลงแล้ว ให้รับงานจ้างที่ปรึกษาไว้และถือว่าที่ปรึกษาได้ส่งมอบงานถูกต้องครบถ้วนตั้งแต่วันที่ที่ปรึกษานำผลงานมาส่ง แล้วมอบแก่เจ้าหน้าที่พร้อมกับทำใบตรวจรับ โดยลงชื่อไว้เป็นหลักฐานอย่างน้อย ๒ ฉบับ มอบแก่ที่ปรึกษา ๑ ฉบับ และเจ้าหน้าที่ ๑ ฉบับ เพื่อทำการเบิกจ่ายเงินตามระเบียบว่าด้วยการเบิกจ่ายเงินของหน่วยงานของรัฐ และรายงานให้หัวหน้าหน่วยงานของรัฐทราบ

ในกรณีที่เห็นว่าผลงานที่ส่งมอบทั้งหมดหรืองวดใดก็ตามไม่เป็นไปตามข้อกำหนดในสัญญาหรือข้อตกลง มีอำนาจสั่งให้แก้ไขเปลี่ยนแปลงเพิ่มเติม หรือตัดทอนซึ่งงานตามสัญญา แล้วให้รายงาน

(๕) ในกรณีกรรมการตรวจรับพัสดุบางคนไม่ยอมรับงาน ให้กรรมการดังกล่าวทำความเห็นแย้งไว้ แล้วให้เสนอหัวหน้าหน่วยงานของรัฐเพื่อพิจารณาสั่งการ ถ้าหัวหน้าหน่วยงานของรัฐสั่งการให้รับผลงานนั้นไว้ จึงดำเนินการตาม (๔)

ข้อ ๑๘๐ คณะกรรมการตรวจรับพัสดุในงานจ้างออกแบบหรือควบคุมงานก่อสร้างมีหน้าที่ดังนี้

(๑) ตรวจให้ถูกต้องตามที่ระบุไว้ในสัญญาหรือข้อตกลง

(๒) ตรวจรับงาน ณ ที่ทำการของผู้ว่าจ้าง หรือสถานที่ซึ่งกำหนดไว้ในสัญญาหรือข้อตกลง

(๓) โดยปกติให้ตรวจรับงานในวันที่ผู้ให้บริการนำผลงานมาส่ง และให้ดำเนินการให้เสร็จสิ้นไปโดยเร็วที่สุด

(๔) ในกรณีที่ผลงานบกพร่องหรือไม่เป็นไปตามความประสงค์ของหน่วยงานของรัฐอันเนื่องมาจากไม่ได้ดำเนินการให้ถูกต้องตามหลักวิชาการทางสถาปัตยกรรม และหรือวิศวกรรม ต้องรีบแจ้งให้ผู้ให้บริการดำเนินการแก้ไขให้เป็นที่เรียบร้อยโดยเร็ว

(๕) เมื่อตรวจถูกต้องและครบถ้วนตามที่กำหนดไว้ในสัญญาหรือข้อตกลงแล้ว ให้รับงานไว้ และถือว่าผู้ให้บริการได้ส่งมอบงานถูกต้องครบถ้วนตั้งแต่วันที่ผู้ให้บริการนำผลงานมาส่ง แล้วมอบแก่เจ้าหน้าที่พร้อมกับทำใบตรวจรับ โดยลงชื่อไว้เป็นหลักฐานอย่างน้อย ๒ ฉบับ มอบแก่ผู้ให้บริการ ๑ ฉบับ และเจ้าหน้าที่ ๑ ฉบับ เพื่อทำการเบิกจ่ายเงินตามระเบียบว่าด้วยการเบิกจ่ายเงินของหน่วยงานของรัฐ และรายงานให้หัวหน้าหน่วยงานของรัฐทราบ

ในกรณีที่เห็นว่าผลงานที่ส่งมอบทั้งหมดหรืองวดใดก็ตามไม่เป็นไปตามข้อกำหนดในสัญญาหรือข้อตกลง มีอำนาจสั่งให้แก้ไขเปลี่ยนแปลงเพิ่มเติม หรือตัดทอนซึ่งงานตามสัญญา หากคู่สัญญาไม่ปฏิบัติตามมีอำนาจที่จะสั่งให้หยุดงานนั้นชั่วคราวได้ หรือให้รายงานหัวหน้าหน่วยงานของรัฐผ่านหัวหน้าเจ้าหน้าที่เพื่อทราบ หรือสั่งการ แล้วแต่กรณี

(๖) ในกรณีกรรมการตรวจรับพัสดุบางคนไม่ยอมรับงาน ให้กรรมการดังกล่าวทำความเห็นแย้งไว้ แล้วให้เสนอหัวหน้าหน่วยงานของรัฐเพื่อพิจารณาสั่งการ ถ้าหัวหน้าหน่วยงานของรัฐสั่งการให้รับผลงานนั้นไว้ จึงดำเนินการตาม (๕)

ข้อ ๑๘๑ กรณีที่สัญญาหรือข้อตกลงได้ครบกำหนดส่งมอบแล้ว และมีค่าปรับเกิดขึ้น ให้หน่วยงานของรัฐแจ้งการเรียกค่าปรับตามสัญญาหรือข้อตกลงจากคู่สัญญาภายใน ๗ วันทำการ นับถัดจากวันครบกำหนดส่งมอบ และเมื่อคู่สัญญาได้ส่งมอบพัสดุ ให้หน่วยงานของรัฐบอกสงวนสิทธิ์การเรียกค่าปรับในขณะที่รับมอบพัสดุนั้นด้วย

ข้อ ๑๘๒ การงดหรือลดค่าปรับให้แก่คู่สัญญา หรือการขยายเวลาทำการตามสัญญาหรือข้อตกลงตามมาตรา ๑๐๒ ในกรณีที่มีเหตุเกิดจากความผิดหรือความบกพร่องของหน่วยงานของรัฐ หรือเหตุสุดวิสัย หรือเกิดจากพฤติการณ์อันหนึ่งอันใดที่คู่สัญญาไม่ต้องรับผิดตามกฎหมาย หรือเหตุอื่นตามที่กำหนดในกฎกระทรวง ทำให้คู่สัญญาไม่สามารถส่งมอบสิ่งของหรืองานตามเงื่อนไข

และกำหนดเวลาแห่งสัญญาได้ ให้หน่วยงานของรัฐระบุไว้ในสัญญาหรือข้อตกลงกำหนดให้คู่สัญญาต้องแจ้งเหตุดังกล่าวให้หน่วยงานของรัฐทราบภายใน ๑๕ วัน นับถัดจากวันที่เหตุนั้นได้สิ้นสุดลง หรือตามที่กำหนดในกฎกระทรวง หากมิได้แจ้งภายในเวลาที่กำหนด คู่สัญญาจะยกมากล่าวอ้างเพื่อของดหรือลดค่าปรับ หรือขอขยายเวลาในภายหลังมิได้ เว้นแต่กรณีเหตุเกิดจากความผิดหรือความบกพร่องของหน่วยงานของรัฐซึ่งมีหลักฐานชัดแจ้ง หรือหน่วยงานของรัฐทราบดีอยู่แล้วตั้งแต่ต้น

ข้อ ๑๘๓ นอกจากการบอกเลิกสัญญาหรือข้อตกลงตามมาตรา ๑๐๓ หากปรากฏว่าคู่สัญญาไม่สามารถปฏิบัติตามสัญญาหรือข้อตกลงได้ และจะต้องมีการปรับตามสัญญาหรือข้อตกลงนั้น หากจำนวนเงินค่าปรับจะเกินร้อยละสิบของวงเงินค่าพัสดุหรือค่าจ้าง ให้หน่วยงานของรัฐพิจารณาดำเนินการบอกเลิกสัญญาหรือข้อตกลง เว้นแต่คู่สัญญาจะได้ยินยอมเสียค่าปรับให้แก่หน่วยงานของรัฐโดยไม่มีเงื่อนไขใด ๆ ทั้งสิ้น ให้หัวหน้าหน่วยงานของรัฐพิจารณาผ่อนปรนการบอกเลิกสัญญาได้เท่าที่จำเป็น

ข้อ ๑๘๔ ภายหลังจากสิ้นสุดสัญญา ระหว่างที่อยู่ในระหว่างระยะเวลารับประกันความชำรุดบกพร่อง ให้หัวหน้าหน่วยงานผู้ครอบครองพัสดุ หรือผู้ที่ได้รับมอบหมายมีหน้าที่รับผิดชอบดูแลบำรุงรักษาและตรวจสอบความชำรุดบกพร่องของพัสดุ เว้นแต่กรณีที่ไม่มีผู้ครอบครองพัสดุหรือมีหลายหน่วยงานครอบครอง ให้หัวหน้าเจ้าหน้าที่มีหน้าที่รับผิดชอบดูแลบำรุงรักษาและตรวจสอบความชำรุดบกพร่องของพัสดุนั้น

ข้อ ๑๘๕ ในกรณีที่ปรากฏความชำรุดบกพร่องของพัสดุภายในระยะเวลาของการประกันความชำรุดบกพร่องตามสัญญา ให้ผู้มีหน้าที่รับผิดชอบตามข้อ ๑๘๔ รีบรายงานหัวหน้าหน่วยงานของรัฐเพื่อแจ้งให้ผู้ขายหรือผู้รับจ้างดำเนินการแก้ไขหรือซ่อมแซมทันที พร้อมทั้งแจ้งให้ผู้ค้ำประกัน (ถ้ามี) ทราบด้วย

ข้อ ๑๘๖ เมื่อได้ดำเนินการตามข้อ ๑๘๕ แล้ว กรณีที่สัญญาจะครบกำหนดรับประกันความชำรุดบกพร่อง ให้หน่วยงานของรัฐพิจารณาถึงความชำรุดบกพร่องของพัสดุ เพื่อป้องกันความเสียหาย จากนั้นให้คืนหลักประกันสัญญาต่อไป

ค่าเสียหาย

ข้อ ๑๘๗ กรณีที่หน่วยงานของรัฐมิได้เป็นฝ่ายบอกเลิกสัญญาหรือข้อตกลง หรือการบอกเลิกสัญญาหรือข้อตกลงนั้นเป็นกรณีที่หน่วยงานของรัฐมิได้เรียกค่าปรับแล้วแต่กรณี หากคู่สัญญาเห็นว่าหน่วยงานของรัฐต้องรับผิดชดใช้ค่าเสียหาย คู่สัญญาจะยื่นคำขอต่อหน่วยงานของรัฐให้พิจารณาชดใช้ค่าเสียหายก็ได้ ตามความในมาตรา ๑๐๓ วรรคสาม โดยมีหลักเกณฑ์ดังนี้

(๑) ให้คู่สัญญายื่นคำขอมายังหน่วยงานของรัฐคู่สัญญาภายใน ๑๕ วัน นับถัดจากวันที่ได้มีการบอกเลิกสัญญา

(๒) คำขอต้องทำเป็นหนังสือลงลายมือชื่อผู้ร้อง และระบุข้อเท็จจริงและเหตุผลอันเป็นเหตุแห่งการเรียกร้องให้ชัดเจน พร้อมแนบเอกสารหลักฐานที่เกี่ยวข้องไปด้วย

(๓) หน่วยงานของรัฐต้องออกใบรับคำขอให้ไว้เป็นหลักฐานและพิจารณาคำขอนั้นให้แล้วเสร็จภายใน ๖๐ วัน นับถัดจากวันที่ได้รับคำขอ หากไม่อาจพิจารณาได้ทันในกำหนดนั้น ให้ขอขยายระยะเวลาออกไปต่อหัวหน้าหน่วยงานของรัฐได้ไม่เกิน ๑๕ วันนับถัดจากวันครบกำหนดเวลาดังกล่าว

(๔) ให้หน่วยงานของรัฐแต่งตั้งคณะกรรมการพิจารณาความเสียหาย และให้ทำหน้าที่ตามข้อ ๑๘๙

(๕) ให้หน่วยงานของรัฐแจ้งผลการพิจารณาเป็นหนังสือไปยังคู่สัญญาเมื่อพิจารณาคำร้องแล้วเสร็จภายใน ๗ วันทำการ นับถัดจากวันที่หัวหน้าหน่วยงานของรัฐเห็นชอบด้วยกับผลการพิจารณา

เมื่อหน่วยงานของรัฐมีหนังสือแจ้งผลการพิจารณาเป็นเช่นใดแล้ว หากคู่สัญญายังไม่พอใจในผลการพิจารณาก็ให้มีสิทธิฟ้องคดีต่อศาลเพื่อเรียกให้ชดใช้ค่าเสียหายตามสัญญาต่อไป

ข้อ ๑๘๘ ให้หน่วยงานของรัฐแต่งตั้งคณะกรรมการคณะหนึ่งเรียกว่า "คณะกรรมการพิจารณาความเสียหาย" ประกอบด้วยประธานกรรมการ ๑ คน และกรรมการอย่างน้อย ๒ คน โดยให้แต่งตั้งจากข้าราชการ ลูกจ้างประจำ พนักงานราชการ พนักงานมหาวิทยาลัย พนักงานของรัฐ หรือพนักงานของหน่วยงานของรัฐที่เรียกชื่ออย่างอื่น ภายในของหน่วยงานของรัฐนั้น ในกรณีจำเป็นหรือเพื่อประโยชน์ในการพิจารณาวินิจฉัยจะแต่งตั้งบุคคลอื่นอีกไม่เกิน ๒ คนร่วมเป็นกรรมการด้วยก็ได้

ข้อ ๑๘๙ คณะกรรมการพิจารณาความเสียหาย มีหน้าที่ดังนี้

(๑) ตรวจสอบรายละเอียดข้อเท็จจริงตามคำร้องของคู่สัญญา

(๒) ในกรณีจำเป็นจะเชิญคู่สัญญา หรือบุคคลที่เกี่ยวข้องในเรื่องนั้น มาสอบถามหรือให้ข้อเท็จจริงในส่วนที่เกี่ยวข้องได้

(๓) พิจารณาค่าเสียหายและกำหนดวงเงินค่าเสียหายที่เกิดขึ้น (ถ้ามี)

(๔) จัดทำรายงานผลการพิจารณา ตาม (๑) ถึง (๓) พร้อมความเห็นเสนอหัวหน้าหน่วยงานของรัฐ

การพิจารณาค่าเสียหายตามวรรคหนึ่งให้คณะกรรมการพิจารณาตามหลักเกณฑ์ที่คณะกรรมการวินิจฉัยกำหนด และในกรณีที่คณะกรรมการมีความเห็นว่า หน่วยงานของรัฐต้องชดใช้ค่าเสียหายและมีวงเงินค่าเสียหายครั้งละเกิน ๕๐,๐๐๐ บาท ให้หน่วยงานของรัฐจัดทำรายงานความเห็นเสนอกระทรวงการคลังเพื่อพิจารณาให้ความเห็นชอบ ทั้งนี้ หลักเกณฑ์ วิธีการรายงาน ให้เป็นไปตามที่กระทรวงการคลังกำหนด

หมวด ๗
การประเมินผลการปฏิบัติงานของผู้ประกอบการ

ข้อ ๑๙๐ เพื่อประโยชน์ในการพิจารณาคัดเลือกผู้ยื่นข้อเสนอที่จะเข้ามาเป็นคู่สัญญากับหน่วยงานของรัฐให้เป็นไปอย่างมีประสิทธิภาพ ให้มีการประเมินผลการปฏิบัติงานของผู้ประกอบการตามที่กำหนดในหมวดนี้

การประเมินผลการปฏิบัติงานของผู้ประกอบการตามวรรคหนึ่ง ให้พิจารณาถึงความสามารถในการปฏิบัติงานให้แล้วเสร็จตามสัญญาของคู่สัญญาที่ทำไว้กับหน่วยงานของรัฐเป็นสำคัญ โดยให้ตรวจสอบจากผลการปฏิบัติงานของคู่สัญญาที่ผ่านมาตั้งแต่วันที่ระเบียบนี้มีผลใช้บังคับ ทั้งนี้ หน่วยงานของรัฐจะต้องกำหนดไว้ในประกาศและเอกสารเชิญชวนเพื่อให้ผู้ประกอบการที่จะเข้ายื่นข้อเสนอกับหน่วยงานของรัฐทราบเงื่อนไขการประเมินผลการปฏิบัติงานดังกล่าวด้วย

การประเมินผลการปฏิบัติงานของผู้ประกอบการให้ดำเนินการผ่านทางระบบจัดซื้อจัดจ้างภาครัฐด้วยอิเล็กทรอนิกส์ตามวิธีการที่กรมบัญชีกลางกำหนด

ในกรณีที่เห็นสมควร รัฐมนตรีอาจออกระเบียบเพื่อกำหนดหลักเกณฑ์การประเมินผลการปฏิบัติงานของที่ปรึกษาไว้เป็นการเฉพาะก็ได้

ข้อ ๑๙๑ การประเมินผลการปฏิบัติงานของผู้ประกอบการตามข้อ ๑๙๐ นอกเหนือจากความสามารถในการปฏิบัติงานให้แล้วเสร็จตามสัญญา อาจกำหนดให้มีการประเมินผลการปฏิบัติงานในด้านอื่น ๆ ด้วยก็ได้ ตามวิธีการที่กรมบัญชีกลางกำหนด โดยให้คำนึงถึงคุณภาพและคุณสมบัติที่เป็นประโยชน์ต่อหน่วยงานของรัฐ ทั้งนี้ เพื่อให้การพิจารณาคัดเลือกข้อเสนอของผู้ยื่นข้อเสนอที่จะเข้ามาเป็นคู่สัญญากับหน่วยงานของรัฐเป็นไปอย่างมีประสิทธิภาพ

หมวด ๘
การทิ้งงาน

ส่วนที่ ๑
การลงโทษให้เป็นผู้ทิ้งงาน

ข้อ ๑๙๒ ห้ามหน่วยงานของรัฐก่อนิติสัมพันธ์กับผู้ทิ้งงานที่ปลัดกระทรวงการคลังได้ระบุชื่อไว้ในบัญชีรายชื่อผู้ทิ้งงานและได้แจ้งเวียนชื่อแล้ว เว้นแต่จะได้มีการเพิกถอนการเป็นผู้ทิ้งงาน

การห้ามหน่วยงานของรัฐก่อนิติสัมพันธ์กับผู้ทิ้งงานตามวรรคหนึ่ง ให้ใช้บังคับกับบุคคลตามข้อ ๑๙๖ วรรคสอง และวรรคสาม ด้วย

บุคคลธรรมดาหรือนิติบุคคลใดที่อยู่ในระหว่างการพิจารณาให้เป็นผู้ทิ้งงานตามข้อกำหนดในส่วนนี้ ให้บุคคลดังกล่าวมีสิทธิยื่นข้อเสนอให้แก่หน่วยงานของรัฐได้ แต่ถ้าผลการพิจารณาต่อมาปลัดกระทรวงการคลังได้สั่งให้บุคคลธรรมดาหรือนิติบุคคลนั้นเป็นผู้ทิ้งงาน ให้หน่วยงานของรัฐตัดรายชื่อบุคคลดังกล่าวออกจากรายชื่อผู้มีสิทธิได้รับการคัดเลือกหรือยกเลิกการซื้อหรือจ้าง หรือยกเลิกการลงนามในสัญญาซื้อหรือจ้างที่ได้กระทำก่อนการสั่งการของปลัดกระทรวงการคลัง เว้นแต่ในกรณีที่หัวหน้าหน่วยงานของรัฐพิจารณาเห็นว่าจะเป็นประโยชน์แก่หน่วยงานของรัฐอย่างยิ่ง หัวหน้าหน่วยงานของรัฐจะไม่ตัดรายชื่อบุคคลดังกล่าวออกจากรายชื่อผู้มีสิทธิได้รับการคัดเลือก หรือจะไม่ยกเลิกการจัดซื้อจัดจ้าง หรือจะไม่ยกเลิกการลงนามในสัญญาซื้อหรือจ้างที่ได้กระทำก่อนการสั่งการของปลัดกระทรวงการคลังก็ได้

ข้อ ๑๙๓ ในกรณีที่ปรากฏว่าผู้ยื่นข้อเสนอหรือคู่สัญญาของหน่วยงานของรัฐกระทำการอันมีลักษณะเป็นการทิ้งงาน ตามความในมาตรา ๑๐๙ ให้หัวหน้าหน่วยงานของรัฐพิจารณาให้ผู้ยื่นข้อเสนอ คู่สัญญา หรือผู้รับจ้างช่วงที่หน่วยงานของรัฐอนุญาตให้รับช่วงงานได้ หรือที่ปรึกษา หรือผู้ให้บริการออกแบบหรือควบคุมงาน เป็นผู้ทิ้งงาน แล้วแต่กรณี พร้อมความเห็นของตนเสนอไปยังปลัดกระทรวงการคลังเพื่อพิจารณาสั่งให้เป็นผู้ทิ้งงานโดยเร็ว

เมื่อปลัดกระทรวงการคลังได้พิจารณาหลังจากที่ได้ฟังความเห็นของคณะกรรมการวินิจฉัยตามมาตรา ๒๙ (๕) แล้ว และเห็นว่าบุคคลดังกล่าวสมควรเป็นผู้ทิ้งงาน ก็ให้ปลัดกระทรวงการคลังสั่งให้บุคคลดังกล่าวเป็นผู้ทิ้งงาน โดยระบุชื่อผู้ทิ้งงานไว้ในบัญชีรายชื่อผู้ทิ้งงาน พร้อมทั้งแจ้งเวียนชื่อผู้ทิ้งงานให้หน่วยงานของรัฐต่าง ๆ ทราบ รวมทั้งแจ้งให้ผู้ทิ้งงานรายนั้นทราบทางไปรษณีย์ลงทะเบียนด้วย

ในกรณีปลัดกระทรวงการคลังเห็นว่าบุคคลดังกล่าวไม่สมควรเป็นผู้ทิ้งงาน ให้แจ้งผลการพิจารณาไปให้หน่วยงานของรัฐนั้นทราบด้วย

ข้อ ๑๙๔ ในกรณีมีเหตุอันควรสงสัยปรากฏในภายหลังว่า ผู้ยื่นข้อเสนอรายหนึ่งหรือหลายรายไม่ว่าจะเป็นผู้ยื่นข้อเสนอที่ได้รับการคัดเลือกหรือไม่ก็ตาม กระทำการอันเป็นการขัดขวางการแข่งขันอย่างเป็นธรรมหรือกระทำการโดยไม่สุจริต เช่น การเสนอเอกสารอันเป็นเท็จ หรือใช้ชื่อบุคคลธรรมดาหรือนิติบุคคลอื่นมาเสนอราคาแทน ให้หน่วยงานของรัฐที่เกี่ยวข้องดำเนินการตรวจสอบข้อเท็จจริงว่าบุคคลดังกล่าวสมควรเป็นผู้ทิ้งงานหรือไม่ โดยมีหนังสือแจ้งเหตุที่หน่วยงานของรัฐสงสัยไปยังผู้ยื่นข้อเสนอที่ถูกสงสัยทราบ พร้อมทั้งให้ชี้แจงรายละเอียดข้อเท็จจริงภายในเวลาที่หน่วยงานของรัฐกำหนดแต่ต้องไม่น้อยกว่า ๑๕ วัน นับแต่วันที่ได้รับหนังสือแจ้งจากหน่วยงานของรัฐ

เมื่อหน่วยงานของรัฐได้รับคำชี้แจงจากผู้ยื่นข้อเสนอที่ถูกสงสัยตามวรรคหนึ่งแล้ว ให้หัวหน้าหน่วยงานของรัฐพิจารณาว่าบุคคลดังกล่าวสมควรเป็นผู้ทิ้งงานหรือไม่

หากผู้ยื่นข้อเสนอที่ถูกสงสัยไม่ชี้แจงภายในกำหนดเวลาตามวรรคหนึ่ง ให้ถือว่ามีเหตุอันควรเชื่อได้ว่ามีการกระทำอันเป็นการขัดขวางการแข่งขันอย่างเป็นธรรม หรือมีการกระทำโดยไม่สุจริต ให้หัวหน้าหน่วยงานของรัฐเสนอความเห็นไปยังปลัดกระทรวงการคลังเพื่อพิจารณาให้ผู้นั้นเป็นผู้ทิ้งงาน

ข้อ ๑๙๕ ในกรณีที่ผู้ยื่นข้อเสนอร่วมกระทำการอันเป็นการขัดขวางการแข่งขันราคาอย่างเป็นธรรมหรือกระทำการโดยไม่สุจริตรายใด ซึ่งมิใช่เป็นผู้ริเริ่มให้มีการกระทำดังกล่าว ได้ให้ความร่วมมือเป็นประโยชน์ต่อการพิจารณาของหน่วยงานของรัฐ ให้หัวหน้าหน่วยงานของรัฐพิจารณาให้ผู้ยื่นข้อเสนอรายนั้นได้รับการยกเว้นที่จะไม่เป็นผู้ทิ้งงานได้ โดยแสดงเหตุผลหรือระบุเหตุผลไว้ในการเสนอความเห็นหรือในการสั่งการ แล้วแต่กรณี

ข้อ ๑๙๖ ในกรณีที่นิติบุคคลใดถูกสั่งให้เป็นผู้ทิ้งงานตามข้อ ๑๙๓ ข้อ ๑๙๔ หรือข้อ ๑๙๕ ถ้าการกระทำดังกล่าวเกิดจากหุ้นส่วนผู้จัดการ กรรมการผู้จัดการ ผู้บริหาร หรือผู้มีอำนาจในการดำเนินงานในกิจการของนิติบุคคลนั้น ให้ปลัดกระทรวงการคลังสั่งให้บุคคลดังกล่าวเป็นผู้ทิ้งงานด้วย

ในกรณีที่นิติบุคคลรายใดถูกสั่งให้เป็นผู้ทิ้งงานตามข้อ ๑๙๓ ข้อ ๑๙๔ หรือข้อ ๑๙๕ ให้คำสั่งดังกล่าวมีผลไปถึงนิติบุคคลอื่นที่ดำเนินธุรกิจประเภทเดียวกัน ซึ่งมีหุ้นส่วนผู้จัดการ กรรมการผู้จัดการ ผู้บริหาร หรือผู้มีอำนาจในการดำเนินงานในกิจการของนิติบุคคลนั้นเป็นบุคคลเดียวกันกับหุ้นส่วนผู้จัดการ กรรมการผู้จัดการ ผู้บริหาร หรือผู้มีอำนาจในการดำเนินงานในกิจการของนิติบุคคลที่ถูกพิจารณาให้เป็นผู้ทิ้งงานด้วย

ในกรณีที่บุคคลธรรมดารายใดถูกสั่งให้เป็นผู้ทิ้งงานตามข้อ ๑๙๓ ข้อ ๑๙๔ หรือข้อ ๑๙๕ ให้คำสั่งดังกล่าวมีผลไปถึงนิติบุคคลอื่นที่เข้ายื่นข้อเสนอ ซึ่งมีบุคคลดังกล่าวเป็นหุ้นส่วนผู้จัดการ กรรมการผู้จัดการ ผู้บริหาร หรือผู้มีอำนาจในการดำเนินงานในกิจการของนิติบุคคลนั้นด้วย

ข้อ ๑๙๗ เพื่อประโยชน์ในการดำเนินการให้เป็นไปตามระเบียบนี้ เมื่อปรากฏข้อเท็จจริงอันควรสงสัยว่า มีการกระทำตามข้อ ๑๙๓ ข้อ ๑๙๔ หรือข้อ ๑๙๕ และหน่วยงานของรัฐนั้นยังไม่ได้รายงานไปยังปลัดกระทรวงการคลัง ปลัดกระทรวงการคลังอาจเรียกให้ผู้ยื่นข้อเสนอหรือคู่สัญญา ที่มีข้อเท็จจริงอันควรสงสัยว่ามีการกระทำอันเป็นการขัดขวางการแข่งขันอย่างเป็นธรรมหรือกระทำการโดยไม่สุจริตมาชี้แจงข้อเท็จจริงต่อปลัดกระทรวงการคลัง ทั้งนี้ โดยมีหนังสือแจ้งเหตุที่ปลัดกระทรวงการคลังสงสัยไปยังบุคคลดังกล่าว พร้อมทั้งแจ้งให้บุคคลนั้นชี้แจงรายละเอียดข้อเท็จจริงภายในเวลาที่ปลัดกระทรวงการคลังกำหนด แต่ต้องไม่น้อยกว่า ๑๕ วัน นับแต่วันที่ได้รับหนังสือแจ้งจากปลัดกระทรวงการคลัง

เมื่อปลัดกระทรวงการคลังได้รับคำชี้แจงจากผู้ได้รับการคัดเลือกผู้ยื่นข้อเสนอ หรือคู่สัญญาที่ถูกสงสัยตามวรรคหนึ่งแล้ว ให้ปลัดกระทรวงการคลังพิจารณาคำชี้แจงดังกล่าว หากคำชี้แจงไม่มีเหตุผลรับฟังได้ ให้ปลัดกระทรวงการคลังพิจารณาให้บุคคลดังกล่าวเป็นผู้ทิ้งงาน พร้อมทั้งแจ้งผลการพิจารณาไปให้หน่วยงานของรัฐทราบด้วย

หากผู้ยื่นข้อเสนอ หรือคู่สัญญา ที่ถูกสงสัยตามวรรคหนึ่ง ไม่ชี้แจงภายในกำหนดเวลาที่ปลัดกระทรวงการคลังจะได้กำหนดไว้ ให้ถือว่ามีเหตุอันควรเชื่อได้ว่ามีการกระทำอันเป็นการขัดขวางการแข่งขันอย่างเป็นธรรม หรือมีการกระทำโดยไม่สุจริต ให้ปลัดกระทรวงการคลังพิจารณาให้บุคคลดังกล่าวเป็นผู้ทิ้งงาน พร้อมทั้งแจ้งผลการพิจารณาไปให้หน่วยงานของรัฐทราบด้วย

ส่วนที่ ๒
การเพิกถอนการเป็นผู้ทิ้งงาน

ข้อ ๑๙๘ ผู้ที่ถูกสั่งให้เป็นผู้ทิ้งงานสามารถยื่นคำร้องขอเพิกถอนการเป็นผู้ทิ้งงานได้ โดยต้องแสดงหลักฐานประกอบการพิจารณามาด้วย โดยมีหลักเกณฑ์ ดังนี้

(๑) ถูกขึ้นบัญชีเป็นผู้ทิ้งงานมาแล้วไม่น้อยกว่า ๒ ปี โดยจะต้องไม่ได้ถูกสั่งให้เป็นผู้ทิ้งงานเนื่องจากมีการกระทำการอันมีลักษณะเป็นการขัดขวางการแข่งขันราคาอย่างเป็นธรรม หรือกระทำการโดยไม่สุจริต ทั้งนี้ ผู้ขอเพิกถอนที่จะได้รับการเพิกถอนในข้อนี้ ต้องไม่เคยมีผลการประเมินตามหมวด ๗ เป็นผู้ไม่ผ่านเกณฑ์ที่กำหนดและถูกระงับไม่ให้เข้ายื่นข้อเสนอหรือทำสัญญากับหน่วยงานของรัฐ

(๒) ถูกขึ้นบัญชีเป็นผู้ทิ้งงานมาแล้วตั้งแต่ ๕ ปีขึ้นไป และจะต้องไม่ได้ถูกสั่งหรือแจ้งเวียนให้เป็นผู้ทิ้งงาน เนื่องจากมีการกระทำการอันมีลักษณะเป็นการขัดขวางการแข่งขันราคาอย่างเป็นธรรมหรือกระทำการโดยไม่สุจริต

ข้อ ๑๙๙ คณะกรรมการวินิจฉัยอาจเสนอความเห็นต่อปลัดกระทรวงการคลัง เพื่อให้มีการเพิกถอนการเป็นผู้ทิ้งงาน สำหรับผู้ทิ้งงานที่ถูกแจ้งเวียนชื่อมาแล้วไม่น้อยกว่า ๑๐ ปี ออกจากบัญชีรายชื่อผู้ทิ้งงานก็ได้

ข้อ ๒๐๐ ผู้ทิ้งงานรายใดที่ถูกเพิกถอนชื่อจากการเป็นผู้ทิ้งงานไปแล้ว หากผู้ทิ้งงานรายนั้นถูกสั่งให้เป็นผู้ทิ้งงานซ้ำอีก ภายในระยะเวลา ๓ ปี นับถัดจากวันที่ได้รับการเพิกถอนชื่อออกจากการเป็นผู้ทิ้งงานแล้ว การเพิกถอนการเป็นผู้ทิ้งงานในครั้งหลัง ผู้ทิ้งงานจะไม่มีสิทธิได้เพิกถอนตามข้อ ๑๙๘ (๑) แต่จะมีสิทธิได้เพิกถอนตามข้อ ๑๙๘ (๒) ได้ เมื่อครบกำหนดระยะเวลา ๘ ปี นับตั้งแต่วันที่ถูกสั่งและแจ้งเวียนให้เป็นผู้ทิ้งงานในครั้งหลัง

ข้อ ๒๐๑ ผู้ทิ้งงานที่ประสงค์จะขอใช้สิทธิเพิกถอนการเป็นผู้ทิ้งงานตามข้อ ๑๙๘ (๑) และข้อ ๑๙๘ (๒) ต้องยื่นคำขอเพิกถอนมายังปลัดกระทรวงการคลัง พร้อมทั้งเอกสารหลักฐานที่เกี่ยวข้องมาเพื่อประกอบการพิจารณาด้วย ทั้งนี้ การเพิกถอนการเป็นผู้ทิ้งงานจะมีผลต่อเมื่อปลัดกระทรวงการคลังได้สั่งเพิกถอนการเป็นผู้ทิ้งงานและได้แจ้งเวียนการเพิกถอนชื่อผู้ทิ้งงานแล้ว

หมวด ๙
การบริหารพัสดุ

ส่วนที่ ๑
การเก็บ การบันทึก การเบิกจ่าย

ข้อ ๒๐๒ การบริหารพัสดุของหน่วยงานของรัฐให้ดำเนินการตามหมวดนี้ เว้นแต่มีระเบียบของทางราชการหรือกฎหมายกำหนดไว้เป็นอย่างอื่น

การบริหารพัสดุในหมวดนี้ ไม่ใช้บังคับกับงานบริการ งานก่อสร้าง งานจ้างที่ปรึกษาและงานจ้างออกแบบหรือควบคุมงานก่อสร้าง

การเก็บและการบันทึก

ข้อ ๒๐๓ เมื่อเจ้าหน้าที่ได้รับมอบพัสดุแล้ว ให้ดำเนินการ ดังต่อไปนี้

(๑) ลงบัญชีหรือทะเบียนเพื่อควบคุมพัสดุ แล้วแต่กรณี แยกเป็นชนิด และแสดงรายการตามตัวอย่างที่คณะกรรมการนโยบายกำหนด โดยให้มีหลักฐานการรับเข้าบัญชีหรือทะเบียนไว้ประกอบรายการด้วย

สำหรับพัสดุประเภทอาหารสด จะลงรายการอาหารสดทุกชนิดในบัญชีเดียวกันก็ได้

(๒) เก็บรักษาพัสดุให้เป็นระเบียบเรียบร้อย ปลอดภัย และให้ครบถ้วนถูกต้องตรงตามบัญชีหรือทะเบียน

การเบิกจ่ายพัสดุ

ข้อ ๒๐๔ การเบิกพัสดุจากหน่วยพัสดุของหน่วยงานของรัฐ ให้หัวหน้างานที่ต้องใช้พัสดุนั้นเป็นผู้เบิก

ข้อ ๒๐๕ การจ่ายพัสดุ ให้หัวหน้าหน่วยพัสดุที่มีหน้าที่เกี่ยวกับการควบคุมพัสดุหรือผู้ที่ได้รับมอบหมายจากหัวหน้าหน่วยงานของรัฐเป็นหัวหน้าหน่วยพัสดุ เป็นผู้สั่งจ่ายพัสดุ

ผู้จ่ายพัสดุต้องตรวจสอบความถูกต้องของใบเบิกและเอกสารประกอบ (ถ้ามี) แล้วลงบัญชีหรือทะเบียนทุกครั้งที่มีการจ่าย และเก็บใบเบิกจ่ายไว้เป็นหลักฐานด้วย

ข้อ ๒๐๖ หน่วยงานของรัฐใดมีความจำเป็นจะกำหนดวิธีการเบิกจ่ายพัสดุเป็นอย่างอื่นให้อยู่ในดุลพินิจของหัวหน้าหน่วยงานของรัฐนั้น โดยให้รายงานคณะกรรมการวินิจฉัยและสำนักงานการตรวจเงินแผ่นดินทราบด้วย

ส่วนที่ ๒
การยืม

ข้อ ๒๐๗ การให้ยืม หรือนำพัสดุไปใช้ในกิจการ ซึ่งมิใช่เพื่อประโยชน์ของทางราชการจะกระทำมิได้

ข้อ ๒๐๘ การยืมพัสดุประเภทใช้คงรูป ให้ผู้ยืมทำหลักฐานการยืมเป็นลายลักษณ์อักษรแสดงเหตุผลและกำหนดวันส่งคืน โดยมีหลักเกณฑ์ ดังต่อไปนี้

(๑) การยืมระหว่างหน่วยงานของรัฐ จะต้องได้รับอนุมัติจากหัวหน้าหน่วยงานของรัฐผู้ให้ยืม

(๒) การให้บุคคลยืมใช้ภายในสถานที่ของหน่วยงานของรัฐเดียวกัน จะต้องได้รับอนุมัติจากหัวหน้าหน่วยงานซึ่งรับผิดชอบพัสดุนั้น แต่ถ้ายืมไปใช้นอกสถานที่ของหน่วยงานของรัฐจะต้องได้รับอนุมัติจากหัวหน้าหน่วยงานของรัฐ

ข้อ ๒๐๙ ผู้ยืมพัสดุประเภทใช้คงรูปจะต้องนำพัสดุนั้นมาส่งคืนให้ในสภาพที่ใช้การได้เรียบร้อย หากเกิดชำรุดเสียหาย หรือใช้การไม่ได้ หรือสูญหายไป ให้ผู้ยืมจัดการแก้ไขซ่อมแซมให้คงสภาพเดิม โดยเสียค่าใช้จ่ายของตนเอง หรือชดใช้เป็นพัสดุประเภท ชนิด ขนาด ลักษณะและคุณภาพอย่างเดียวกัน หรือชดใช้เป็นเงินตามราคาที่เป็นอยู่ในขณะยืม โดยมีหลักเกณฑ์ ดังนี้

(๑) ราชการส่วนกลาง และราชการส่วนภูมิภาค ให้เป็นไปตามหลักเกณฑ์ที่กระทรวงการคลังกำหนด

(๒) ราชการส่วนท้องถิ่น ให้เป็นไปตามหลักเกณฑ์ที่กระทรวงมหาดไทย กรุงเทพมหานคร หรือเมืองพัทยา แล้วแต่กรณี กำหนด

(๓) หน่วยงานของรัฐอื่น ให้เป็นไปตามหลักเกณฑ์ที่หน่วยงานของรัฐนั้นกำหนด

ข้อ ๒๑๐ การยืมพัสดุประเภทใช้สิ้นเปลืองระหว่างหน่วยงานของรัฐ ให้กระทำได้เฉพาะเมื่อหน่วยงานของรัฐผู้ยืมมีความจำเป็นต้องใช้พัสดุนั้นเป็นการรีบด่วน จะดำเนินการจัดหาได้ไม่ทันการ และหน่วยงานของรัฐผู้ให้ยืมมีพัสดุนั้น ๆ พอที่จะให้ยืมได้ โดยไม่เป็นการเสียหายแก่หน่วยงานของรัฐของตน และให้มีหลักฐานการยืมเป็นลายลักษณ์อักษร ทั้งนี้ โดยปกติหน่วยงานของรัฐผู้ยืมจะต้องจัดหาพัสดุเป็นประเภท ชนิด และปริมาณเช่นเดียวกันส่งคืนให้หน่วยงานของรัฐผู้ให้ยืม

ข้อ ๒๑๑ เมื่อครบกำหนดยืม ให้ผู้ให้ยืมหรือผู้รับหน้าที่แทนมีหน้าที่ติดตามทวงพัสดุที่ให้ยืมไปคืนภายใน ๗ วัน นับแต่วันครบกำหนด

ส่วนที่ ๓
การบำรุงรักษา การตรวจสอบ

การบำรุงรักษา

ข้อ ๒๑๒ ให้หน่วยงานของรัฐจัดให้มีผู้ควบคุมดูแลพัสดุที่อยู่ในความครอบครองให้อยู่ในสภาพที่พร้อมใช้งานได้ตลอดเวลา โดยให้มีการจัดทำแผนการซ่อมบำรุงที่เหมาะสมและระยะเวลาในการซ่อมบำรุงด้วย

ในกรณีที่พัสดุเกิดการชำรุด ให้หน่วยงานของรัฐดำเนินการซ่อมแซมให้กลับมาอยู่ในสภาพพร้อมใช้งานโดยเร็ว

การตรวจสอบพัสดุประจำปี

ข้อ ๒๑๓ ภายในเดือนสุดท้ายก่อนสิ้นปีงบประมาณของทุกปี ให้หัวหน้าหน่วยงานของรัฐหรือหัวหน้าหน่วยพัสดุตามข้อ ๒๐๕ แต่งตั้งผู้รับผิดชอบในการตรวจสอบพัสดุซึ่งมิใช่เป็นเจ้าหน้าที่ตามความจำเป็น เพื่อตรวจสอบการรับจ่ายพัสดุในงวด ๑ ปีที่ผ่านมา และตรวจนับพัสดุประเภทที่คงเหลืออยู่เพียงวันสิ้นงวดนั้น

ในการตรวจสอบตามวรรคหนึ่ง ให้เริ่มดำเนินการตรวจสอบพัสดุในวันเปิดทำการวันแรกของปีงบประมาณเป็นต้นไป ว่าการรับจ่ายถูกต้องหรือไม่ พัสดุคงเหลือมีตัวอยู่ตรงตามบัญชีหรือทะเบียนหรือไม่ มีพัสดุใดชำรุด เสื่อมคุณภาพ หรือสูญไปเพราะเหตุใด หรือพัสดุใดไม่จำเป็นต้องใช้ในหน่วยงานของรัฐต่อไป แล้วให้เสนอรายงานผลการตรวจสอบดังกล่าวต่อผู้แต่งตั้งภายใน ๓๐ วันทำการ นับแต่วันเริ่มดำเนินการตรวจสอบพัสดุนั้น

เมื่อผู้แต่งตั้งได้รับรายงานจากผู้รับผิดชอบในการตรวจสอบพัสดุแล้ว ให้เสนอหัวหน้าหน่วยงานของรัฐ ๑ ชุด และส่งสำเนารายงานไปยังสำนักงานการตรวจเงินแผ่นดิน ๑ ชุด พร้อมทั้งส่งสำเนารายงานไปยังหน่วยงานต้นสังกัด (ถ้ามี) ๑ ชุด ด้วย

ข้อ ๒๑๔ เมื่อผู้แต่งตั้งได้รับรายงานจากผู้รับผิดชอบในการตรวจสอบพัสดุตามข้อ ๒๑๓ และปรากฏว่ามีพัสดุชำรุด เสื่อมสภาพ หรือสูญไป หรือไม่จำเป็นต้องใช้ในหน่วยงานของรัฐต่อไป ก็ให้แต่งตั้งคณะกรรมการสอบหาข้อเท็จจริงขึ้นคณะหนึ่ง โดยให้นำความในข้อ ๒๖ และข้อ ๒๗ มาใช้บังคับโดยอนุโลม เว้นแต่กรณีที่เห็นได้อย่างชัดเจนว่า เป็นการเสื่อมสภาพเนื่องมาจากการใช้งานตามปกติหรือสูญไปตามธรรมชาติให้หัวหน้าหน่วยงานของรัฐพิจารณาสั่งการให้ดำเนินการจำหน่ายต่อไปได้

ถ้าผลการพิจารณาปรากฏว่า จะต้องหาตัวผู้รับผิดด้วย ให้หัวหน้าหน่วยงานของรัฐดำเนินการตามกฎหมายและระเบียบที่เกี่ยวข้องของทางราชการหรือของหน่วยงานของรัฐนั้นต่อไป

ส่วนที่ ๔
การจำหน่ายพัสดุ

ข้อ ๒๑๕ หลังจากการตรวจสอบแล้ว พัสดุใดหมดความจำเป็นหรือหากใช้ในหน่วยงานของรัฐต่อไปจะสิ้นเปลืองค่าใช้จ่ายมาก ให้เจ้าหน้าที่เสนอรายงานต่อหัวหน้าหน่วยงานของรัฐ เพื่อพิจารณาสั่งให้ดำเนินการตามวิธีการอย่างหนึ่งอย่างใด ดังต่อไปนี้

(๑) ขาย ให้ดำเนินการขายโดยวิธีทอดตลาดก่อน แต่ถ้าขายโดยวิธีทอดตลาดแล้วไม่ได้ผลดีให้นำวิธีที่กำหนดเกี่ยวกับการซื้อมาใช้โดยอนุโลม เว้นแต่กรณี ดังต่อไปนี้

(ก) การขายพัสดุครั้งหนึ่งซึ่งมีราคาซื้อหรือได้มารวมกันไม่เกิน ๕๐๐,๐๐๐ บาท จะขายโดยวิธีเฉพาะเจาะจงโดยการเจรจาตกลงราคากันโดยไม่ต้องทอดตลาดก่อนก็ได้

(ข) การขายให้แก่หน่วยงานของรัฐ หรือองค์การสถานสาธารณกุศลตามมาตรา ๔๗ (๗) แห่งประมวลรัษฎากร ให้ขายโดยวิธีเฉพาะเจาะจงโดยการเจรจาตกลงราคากัน

(ค) การขายอุปกรณ์อิเล็กทรอนิกส์ เช่น โทรศัพท์เคลื่อนที่ แท็บเล็ต ให้แก่เจ้าหน้าที่ของรัฐที่หน่วยงานของรัฐมอบให้ไว้ใช้งานในหน้าที่ เมื่อบุคคลดังกล่าวพ้นจากหน้าที่หรืออุปกรณ์ดังกล่าวพ้นระยะเวลาการใช้งานแล้ว ให้ขายให้แก่บุคคลดังกล่าวโดยวิธีเฉพาะเจาะจงโดยการเจรจาตกลงราคากัน

การขายโดยวิธีทอดตลาดให้ถือปฏิบัติตามประมวลกฎหมายแพ่งและพาณิชย์ โดยให้ผู้ที่ได้รับมอบหมายทำการประเมินราคาทรัพย์สินก่อนการประกาศขายทอดตลาด กรณีที่เป็นพัสดุที่มีการจำหน่ายเป็นการทั่วไปให้พิจารณาราคาที่ซื้อขายกันตามปกติในท้องตลาด หรือราคาท้องถิ่นของสภาพปัจจุบันของพัสดุนั้น ณ เวลาที่จะทำการขาย และควรมีการเปรียบเทียบราคาตามความเหมาะสม กรณีที่เป็นพัสดุที่ไม่มีการจำหน่ายทั่วไป ให้พิจารณาราคาตามลักษณะ ประเภท ชนิดของพัสดุ และอายุการใช้งานรวมทั้งสภาพและสถานที่ตั้งของพัสดุด้วย ทั้งนี้ ให้เสนอหัวหน้าหน่วยงานของรัฐพิจารณาให้ความเห็นชอบราคาประเมินดังกล่าวโดยคำนึงถึงประโยชน์ของหน่วยงานของรัฐด้วย

หน่วยงานของรัฐจะจ้างผู้ประกอบการที่ให้บริการขายทอดตลาดเป็นผู้ดำเนินการก็ได้

(๒) แลกเปลี่ยน ให้ดำเนินการตามวิธีการแลกเปลี่ยนที่กำหนดไว้ในระเบียบนี้

(๓) โอน ให้โอนแก่หน่วยงานของรัฐ หรือองค์การสถานสาธารณกุศลตามมาตรา ๔๗ (๗) แห่งประมวลรัษฎากร ทั้งนี้ ให้มีหลักฐานการส่งมอบไว้ต่อกันด้วย

(๔) แปรสภาพหรือทำลาย ตามหลักเกณฑ์และวิธีการที่หน่วยงานของรัฐกำหนด

การดำเนินการตามวรรคหนึ่ง โดยปกติให้แล้วเสร็จภายใน ๖๐ วัน นับถัดจากวันที่หัวหน้าหน่วยงานของรัฐสั่งการ

ข้อ ๒๑๖ เงินที่ได้จากการจำหน่ายพัสดุ ให้ถือปฏิบัติตามกฎหมายว่าด้วยวิธีการงบประมาณหรือกฎหมายที่เกี่ยวข้องทางการเงินของหน่วยงานของรัฐนั้น หรือข้อตกลงในส่วนที่ใช้เงินกู้หรือเงินช่วยเหลือ แล้วแต่กรณี

การจำหน่ายเป็นสูญ

ข้อ ๒๑๗ ในกรณีที่พัสดุสูญไปโดยไม่ปรากฏตัวผู้รับผิดหรือมีตัวผู้รับผิดแต่ไม่สามารถชดใช้ได้หรือมีตัวพัสดุอยู่แต่ไม่สมควรดำเนินการตามข้อ ๒๑๕ ให้จำหน่ายพัสดุนั้นเป็นสูญ ตามหลักเกณฑ์ดังต่อไปนี้

(๑) ถ้าพัสดุนั้นมีราคาซื้อ หรือได้มารวมกันไม่เกิน ๑,๐๐๐,๐๐๐ บาท ให้หัวหน้าหน่วยงานของรัฐเป็นผู้พิจารณาอนุมัติ

(๒) ถ้าพัสดุนั้นมีราคาซื้อ หรือได้มารวมกันเกิน ๑,๐๐๐,๐๐๐ บาท ให้ดำเนินการดังนี้

(ก) ราชการส่วนกลาง และราชการส่วนภูมิภาค ให้อยู่ในอำนาจของกระทรวงการคลังเป็นผู้อนุมัติ

(ข) ราชการส่วนท้องถิ่น ให้อยู่ในอำนาจของผู้ว่าราชการจังหวัด ผู้ว่าราชการกรุงเทพมหานครหรือนายกเมืองพัทยา แล้วแต่กรณี เป็นผู้อนุมัติ

(ค) หน่วยงานของรัฐอื่น ผู้ใดจะเป็นผู้มีอำนาจอนุมัติให้เป็นไปตามที่หน่วยงานของรัฐนั้นกำหนด

รัฐวิสาหกิจใดมีความจำเป็นจะกำหนดวงเงินการจำหน่ายพัสดุเป็นสูญตามวรรคหนึ่งแตกต่างไปจากที่กำหนดไว้ในระเบียบนี้ ให้เสนอต่อคณะกรรมการวินิจฉัยเพื่อขอความเห็นชอบ และเมื่อได้รับความเห็นชอบแล้วให้รายงานสำนักงานการตรวจเงินแผ่นดินทราบด้วย

การลงจ่ายออกจากบัญชีหรือทะเบียน

ข้อ ๒๑๘ เมื่อได้ดำเนินการตามข้อ ๒๑๕ และข้อ ๒๑๗ แล้ว ให้เจ้าหน้าที่ลงจ่ายพัสดุนั้นออกจากบัญชีหรือทะเบียนทันที แล้วแจ้งให้สำนักงานการตรวจเงินแผ่นดิน ทราบภายใน ๓๐ วัน นับแต่วันลงจ่ายพัสดุนั้น

สำหรับพัสดุซึ่งต้องจดทะเบียนตามกฎหมายให้แจ้งแก่นายทะเบียนภายในระยะเวลาที่กฎหมายกำหนดด้วย

ข้อ ๒๑๙ ในกรณีที่พัสดุของหน่วยงานของรัฐเกิดการชำรุด เสื่อมคุณภาพ หรือสูญไปหรือไม่จำเป็นต้องใช้ในราชการต่อไป ก่อนมีการตรวจสอบตามข้อ ๒๑๓ และได้ดำเนินการตามกฎหมายว่าด้วยความรับผิดทางละเมิดของเจ้าหน้าที่ หรือระเบียบนี้โดยอนุโลม แล้วแต่กรณีเสร็จสิ้นแล้ว ถ้าไม่มีระเบียบอื่นใดกำหนดไว้เป็นการเฉพาะ ให้ดำเนินการตามข้อ ๒๑๕ ข้อ ๒๑๖ ข้อ ๒๑๗ และข้อ ๒๑๘ โดยอนุโลม

หมวด ๑๐
การร้องเรียน

ข้อ ๒๒๐ ผู้ใดเห็นว่าหน่วยงานของรัฐมิได้ปฏิบัติให้เป็นไปตามหลักเกณฑ์และวิธีการที่กำหนดในกฎหมายว่าด้วยการจัดซื้อจัดจ้างและการบริหารพัสดุภาครัฐ กฎกระทรวง ระเบียบ หรือประกาศที่ออกตามความในกฎหมายว่าด้วยการจัดซื้อจัดจ้างและการบริหารพัสดุภาครัฐ มีสิทธิร้องเรียนไปยังหน่วยงานของรัฐนั้นหรือคณะกรรมการพิจารณาอุทธรณ์ แล้วแต่กรณีก็ได้

การยื่นข้อร้องเรียนตามวรรคหนึ่ง ต้องดำเนินการภายใน ๑๕ วัน นับแต่วันที่รู้หรือควรรู้ว่าหน่วยงานของรัฐนั้นมิได้ปฏิบัติให้เป็นไปตามหลักเกณฑ์และวิธีการที่กำหนดในกฎหมายว่าด้วยการจัดซื้อจัดจ้างและการบริหารพัสดุภาครัฐ กฎกระทรวง ระเบียบ หรือประกาศที่ออกตามความในกฎหมายว่าด้วยการจัดซื้อจัดจ้างและการบริหารพัสดุภาครัฐ

ข้อ ๒๒๑ การร้องเรียนต้องทำเป็นหนังสือลงลายมือชื่อผู้ร้องเรียน ในกรณีผู้ร้องเรียนเป็นนิติบุคคลต้องลงลายมือชื่อของกรรมการซึ่งเป็นผู้มีอำนาจกระทำการแทนนิติบุคคลและประทับตราของนิติบุคคล (ถ้ามี)

หนังสือร้องเรียนตามวรรคหนึ่ง ต้องใช้ถ้อยคำสุภาพ และระบุข้อเท็จจริงและเหตุผลอันเป็นเหตุแห่งการร้องเรียนให้ชัดเจน พร้อมแนบเอกสารหลักฐานที่เกี่ยวข้องไปด้วย

ข้อ ๒๒๒ ในกรณีที่หน่วยงานของรัฐได้รับเรื่องร้องเรียนตามข้อ ๒๒๐ ให้หน่วยงานของรัฐพิจารณาข้อร้องเรียนให้แล้วเสร็จโดยเร็ว แล้วแจ้งผลให้ผู้ร้องเรียนทราบโดยไม่ชักช้า พร้อมทั้งแจ้งให้คณะกรรมการพิจารณาอุทธรณ์ทราบด้วย

ข้อ ๒๒๓ ในกรณีที่คณะกรรมการพิจารณาอุทธรณ์ได้รับเรื่องร้องเรียนตามข้อ ๒๒๐ ให้คณะกรรมการพิจารณาอุทธรณ์พิจารณาข้อร้องเรียนให้แล้วเสร็จโดยเร็ว โดยให้ดำเนินการตามมาตรา ๔๓ วรรคสี่ แล้วแจ้งผลให้ผู้ร้องเรียนและหน่วยงานของรัฐทราบด้วย

คำวินิจฉัยของคณะกรรมการพิจารณาอุทธรณ์ ให้เป็นที่สุด

คณะกรรมการพิจารณาอุทธรณ์อาจกำหนดรายละเอียดอื่นเพิ่มเติมได้ตามความจำเป็นเพื่อประโยชน์ในการดำเนินการ

ประกาศ ณ วันที่ ๒๓ สิงหาคม พ.ศ. ๒๕๖๐

อภิศักดิ์ ตันติวรวงศ์

รัฐมนตรีว่าการกระทรวงการคลัง

บัญชีเอกสารแนบท้าย
กำหนดประเภทของผู้มีอำนาจเหนือขึ้นไปหนึ่งชั้น
ตามความในระเบียบกระทรวงการคลังว่าด้วยการจัดซื้อจัดจ้างและการบริหารพัสดุภาครัฐ พ.ศ. ๒๕๖๐

(๑) ราชการส่วนกลางที่มีฐานะเทียบเท่ากรม

ผู้มีอำนาจเหนือขึ้นไปหนึ่งชั้น ได้แก่ ปลัดกระทรวงหรือปลัดทบวง แล้วแต่กรณี

(๒) ราชการส่วนภูมิภาค

ผู้มีอำนาจเหนือขึ้นไปหนึ่งชั้น ได้แก่ ปลัดกระทรวงต้นสังกัดของหน่วยงานของรัฐเจ้าของเงินงบประมาณ

(๓) ราชการส่วนท้องถิ่น

ผู้มีอำนาจเหนือขึ้นไปหนึ่งชั้น ได้แก่ ผู้ว่าราชการจังหวัด

(๔) รัฐวิสาหกิจ

ผู้มีอำนาจเหนือขึ้นไปหนึ่งชั้น ได้แก่ คณะกรรมการของรัฐวิสาหกิจ

(๕) มหาวิทยาลัยในกำกับของรัฐ

ผู้มีอำนาจเหนือขึ้นไปหนึ่งชั้น ได้แก่ สภามหาวิทยาลัย

(๖) ส่วนราชการที่ขึ้นตรงต่อนายกรัฐมนตรีหรือรัฐมนตรี สำนักงานเลขาธิการวุฒิสภา สำนักงานเลขาธิการสภาผู้แทนราษฎร หรือกรุงเทพมหานคร

ผู้มีอำนาจเหนือขึ้นไปหนึ่งชั้น ได้แก่ หัวหน้าหน่วยงานของรัฐนั้นเป็นผู้ใช้อำนาจเหนือขึ้นไปหนึ่งชั้นเอง

(๗) ในกรณีนอกเหนือจากที่กำหนดไว้ตาม (๑) – (๖)

ผู้มีอำนาจเหนือขึ้นไปหนึ่งชั้น ได้แก่ ผู้บังคับบัญชา ผู้กำกับดูแล หรือผู้ควบคุมชั้นเหนือขึ้นไปชั้นหนึ่ง แล้วแต่กรณี

(๘) ในกรณีที่ไม่มีผู้บังคับบัญชา ผู้กำกับดูแล หรือผู้ควบคุม ให้หัวหน้าหน่วยงานของรัฐนั้นเป็นผู้ใช้อำนาจเหนือขึ้นไปหนึ่งชั้นเอง

(๙) ให้ผู้รักษาการตามระเบียบมีอำนาจออกประกาศกำหนดแก้ไขเพิ่มเติมประเภทของผู้มีอำนาจเหนือขึ้นไปหนึ่งชั้น ได้ตามความจำเป็นและเหมาะสม

ภาคผนวก ง

คำสั่งมหาวิทยาลัยราชภัฏหมู่บ้านจอมบึง
ที่ ๑๑๓๘/๒๕๖๑
เรื่อง มอบอำนาจการจัดซื้อจัดจ้างและการบริหารพัสดุภาครัฐ

ด้วย พระราชบัญญัติการจัดซื้อจัดจ้างและการบริหารพัสดุภาครัฐ พ.ศ. ๒๕๖๐ กำหนดให้ยกเลิกบทบัญญัติเกี่ยวกับพัสดุ การจัดซื้อจัดจ้าง หรือการบิรหารพัสดุ การจัดซื้อจัดจ้าง หรือการบริหารพัสดุในกฎหมาย ข้อบังคับ ระเบียบ ประกาศ และข้อกำหนดใดๆ ของหน่วยงานของรัฐที่อยู่ภายใต้บังคับแห่งพระราชบัญญัตินี้ และกระทรวงการคลังได้กำหนดระเบียบกระทรวงการคลังว่าด้วย การจัดซื้อจัดจ้างและการบริหารพัสดุภาครัฐ พ.ศ. ๒๕๖๐ รวมทั้งกฎกระทรวงที่เกี่ยวกับการพัสดุ เพื่อกำหนดหลักเกณฑ์ วิธีการ และแนวปฏิบัติเกี่ยวกับการจัดซื้อจัดจ้างและการบริหารพัสดุภาครัฐ

ดังนั้น เพื่อให้การสั่งซื้อสั่งจ้าง และการบริหารพัสดุของมหาวิทยาลัยราชภัฏหมู่บ้านจอมบึงเป็นไปตามระเบียบกระทรวงการคลังว่าด้วย การจัดซื้อจัดจ้างและการบริหารพัสดุภาครัฐ พ.ศ.๒๕๖๐ และเพื่อให้การมอบอำนาจมีความชัดเจนและครอบคลุม จึงให้ยกเลิกคำสั่งมหาวิทยาลัยราชภัฏหมู่บ้านจอมบึง ที่ ๑๗๔๓/๒๕๖๐ เรื่อง มอบอำนาจการดำเนินการสั่งซื้อสั่งจ้าง ตามระเบียบกระทรวงการคลังว่าด้วย การจัดซื้อจัดจ้างและการบริหารพัสดุภาครัฐ พ.ศ. ๒๕๖๐ ให้บุคคลที่ดำรงตำแหน่งบริหารมีอำนาจดำเนินการสั่งซื้อสั่งจ้างแทนอธิการบดีมหาวิทยาลัยราชภัฏหมู่บ้านจอมบึง สั่ง ณ วันที่ ๒๓ สิงหาคม ๒๕๖๐ และคำสั่งมหาวิทยาลัยราชภัฏหมู่บ้านจอมบึง ที่ ๑๙๕๖/๒๕๖๐ เรื่อง มอบอำนาจการจัดซื้อจัดจ้างและการบริหารพัสดุภาครัฐ สั่ง ณ วันที่ ๒๕ กันยายน ๒๕๖๐ และให้ใช้คำสั่งฉบับนี้แทน

อาศัยอำนาจตามความในมาตรา ๒๗ และมาตรา ๓๑ (๒) แห่งพระราชบัญญัติมหาวิทยาลัยราชภัฏ พ.ศ. ๒๕๔๗ ประกอบกับ ข้อ ๖ และข้อ ๗ แห่งระเบียบกระทรวงการคลังว่าด้วยการจัดซื้อจัดจ้างและการบริหารพัสดุภาครัฐ พ.ศ. ๒๕๖๐ จึงมอบอำนาจการสั่งซื้อหรือสั่งจ้าง การสั่งจ้างงาน จ้างออกแบบหรือควบคุมงานก่อสร้าง และการดำเนินการทั้งปวงตามพระราชบัญญัติการจัดซื้อจัดจ้างและการบริหารพัสดุภาครัฐ พ.ศ.๒๕๖๐ และระเบียบกระทรวงการคลัง ว่าด้วย การจัดซื้อจัดจ้างและการบริหารพัสดุภาครัฐ พ.ศ. ๒๕๖๐ รวมทั้งกฎกระทรวงที่เกี่ยวข้องกับการพัสดุ ทุกกรณีของมหาวิทยาลัยราชภัฏหมู่บ้านจอมบึงทั้งเงินงบประมาณและเงินนอกงบประมาณ ให้บุคคลต่อไปนี้มีอำนาจการจัดซื้อจัดจ้างและการบริหารพัสดุแทนอธิการบดีมหาวิทยาลัยราชภัฏหมู่บ้านจอมบึง

(๑) มอบอำนาจให้รองอธิการบดี มีอำนาจดำเนินการวงเงินครั้งหนึ่ง จำนวนไม่เกิน ๒๕๐,๐๐๐.-บาท (สองแสนห้าหมื่นบาทถ้วน) คณบดี หัวหน้าหน่วยงานที่เรียกชื่ออย่างอื่นที่มีฐานะเทียบเท่าคณะ มีอำนาจดำเนินการวงเงินครั้งหนึ่ง จำนวนไม่เกิน ๑๕๐,๐๐๐.-บาท (หนึ่งแสนห้าหมื่นบาทถ้วน) ต่อครั้ง

(๒) มอบอำนาจให้ผู้ช่วยอธิการบดี ผู้อำนวยการกองกลาง ผู้อำนวยการกองนโยบายและแผน ผู้อำนวยการกองพัฒนานักศึกษา มีอำนาจดำเนินการวงเงินครั้งหนึ่ง จำนวนไม่เกิน ๑๐๐,๐๐๐.-บาท (หนึ่งแสนบาทถ้วน) ต่อครั้ง

การดำเนินการข้างต้นให้คำนึงถึงความคุ้มค่า ความโปร่งใส สามารถตรวจสอบได้และเกิดประโยชน์สูงสุดต่องานราชการ ภายในวงเงินที่อยู่ในความรับผิดชอบ

ทั้งนี้ ตั้งแต่ วันที่ ๑ พฤษภาคม พ.ศ. ๒๕๖๑

สั่ง ณ วันที่ ๗ มิถุนายน พ.ศ. ๒๕๖๑

ลงชื่อ

(ผู้ช่วยศาสตราจารย์ ดร.ชัยฤทธิ์ ศิลาเดช)

รักษาราชการแทน อธิการบดีมหาวิทยาลัยราชภัฏหมู่บ้านจอมบึง

คำสั่งมหาวิทยาลัยราชภัฏหมู่บ้านจอมบึง

ที่ ๑๙๕๖ /๒๕๖๐

เรื่อง มอบอำนาจการจัดซื้อจัดจ้างและการบริหารพัสดุภาครัฐ

ด้วย พระราชบัญญัติการจัดซื้อจัดจ้างและการบริหารพัสดุภาครัฐ พ.ศ. ๒๕๖๐ กำหนดให้ยกเลิกบทบัญญัติเกี่ยวกับพัสดุ การจัดซื้อจัดจ้าง หรือการบริหารพัสดุในกฎหมาย ข้อบังคับ ระเบียบ ประกาศ และข้อกำหนดใดๆ ของหน่วยงานของรัฐที่อยู่ภายใต้บังคับแห่งพระราชบัญญัตินี้ และกระทรวงการคลังได้กำหนดระเบียบกระทรวงการคลังว่าด้วย การจัดซื้อจัดจ้างและการบริหารพัสดุภาครัฐ พ.ศ. ๒๕๖๐ รวมทั้งกฎกระทรวงที่เกี่ยวกับการพัสดุ เพื่อกำหนดหลักเกณฑ์ วิธีการ และแนวปฏิบัติเกี่ยวกับการจัดซื้อจัดจ้างและการบริหารพัสดุภาครัฐ

ดังนั้น เพื่อให้การสั่งซื้อสั่งจ้าง และการบริหารพัสดุของมหาวิทยาลัยราชภัฏหมู่บ้านจอมบึงเป็นไปตามระเบียบกระทรวงการคลังว่าด้วย การจัดซื้อจัดจ้างและการบริหารพัสดุภาครัฐ พ.ศ. ๒๕๖๐ และเพื่อให้การมอบอำนาจมีความชัดเจนและครอบคลุม จึงให้ยกเลิกคำสั่งมหาวิทยาลัยราชภัฏหมู่บ้านจอมบึง ที่ ๑๗๔๓ / ๒๕๖๐ เรื่องมอบอำนาจการดำเนินการสั่งซื้อสั่งจ้าง ตามระเบียบกระทรวงการคลังว่าด้วย การจัดซื้อจัดจ้างและการบริหารพัสดุภาครัฐ พ.ศ. ๒๕๖๐ ให้บุคคลที่ดำรงตำแหน่งบริหารมีอำนาจดำเนินการสั่งซื้อสั่งจ้างแทนอธิการบดีมหาวิทยาลัยราชภัฏหมู่บ้านจอมบึง สั่ง ณ วันที่ ๒๓ สิงหาคม ๒๕๖๐ และให้ใช้คำสั่งฉบับนี้แทน

อาศัยอำนาจตามความในมาตรา ๒๗ และมาตรา ๓๑ (๒) แห่งพระราชบัญญัติมหาวิทยาลัยราชภัฏ พ.ศ. ๒๕๔๗ ประกอบกับ ข้อ ๖ และข้อ ๗ แห่งระเบียบกระทรวงการคลังว่าด้วยการจัดซื้อจัดจ้างและการบริหารพัสดุภาครัฐ พ.ศ. ๒๕๖๐ จึงมอบอำนาจการสั่งซื้อหรือสั่งจ้าง การสั่งจ้างงานจ้างออกแบบหรือควบคุมงานก่อสร้าง และการดำเนินการทั้งปวงตามพระราชบัญญัติการจัดซื้อจัดจ้างและการบริหารพัสดุภาครัฐ พ.ศ. ๒๕๖๐ และระเบียบกระทรวงการคลัง ว่าด้วย การจัดซื้อจัดจ้างและการบริหารพัสดุภาครัฐ พ.ศ. ๒๕๖๐ รวมทั้งกฎกระทรวงที่เกี่ยวข้องกับการพัสดุ ทุกกรณีของมหาวิทยาลัยราชภัฏหมู่บ้านจอมบึงทั้งเงินงบประมาณและเงินนอกงบประมาณ ให้บุคคลต่อไปนี้มีอำนาจการจัดซื้อจัดจ้างและการบริหารพัสดุแทนอธิการบดีมหาวิทยาลัยราชภัฏหมู่บ้านจอมบึง

๑๔๘

(๑) มอบอำนาจให้รองอธิการบดี คณบดี หัวหน้าหน่วยงานที่เรียกชื่ออย่างอื่นที่มีฐานะเทียบเท่าคณะ มีอำนาจดำเนินการวงเงินครั้งหนึ่ง จำนวนไม่เกิน ๑๕๐,๐๐๐.-บาท (หนึ่งแสนห้าหมื่นบาท) ต่อครั้ง

(๒) มอบอำนาจให้ผู้ช่วยอธิการบดี ผู้อำนวยการกองกลาง ผู้อำนวยการกองนโยบายและแผน ผู้อำนวยการกองพัฒนานักศึกษา มีอำนาจดำเนินการวงเงินครั้งหนึ่ง จำนวนไม่เกิน ๑๐๐,๐๐๐.-บาท (หนึ่งแสนบาท) ต่อครั้ง

การดำเนินการข้างต้นให้คำนึงถึงความคุ้มค่า ความโปร่งใส สามารถตรวจสอบได้และเกิดประโยชน์สูงสุดต่องานราชการ ภายในวงเงินที่อยู่ในความรับผิดชอบ

ทั้งนี้ ตั้งแต่ วันที่ ๒๓ สิงหาคม พ.ศ. ๒๕๖๐

สั่ง ณ วันที่ ๖๕ กันยายน พ.ศ. ๒๕๖๐

ลงชื่อ

(ผู้ช่วยศาสตราจารย์ ดร.ชัยฤทธิ์ ศิลาเดช)
อธิการบดีมหาวิทยาลัยราชภัฏหมู่บ้านจอมบึง

ภาคผนวก จ

แบบฟอร์มการควบคุมพัสดุ
และการจำหน่ายพัสดุ

แบบฟอร์มการควบคุมพัสดุ
และการจำหน่ายพัสดุ

๑. ใบเบิกพัสดุ

๒. บัญชีวัสดุ

๓. ทะเบียนครุภัณฑ์

๔. ทะเบียนคุมทรัพย์สิน

๕. ประวัติการซ่อมบำรุงรักษาทรัพย์สิน

๖. คำสั่งแต่งตั้งเจ้าหน้าที่พัสดุและหัวหน้าเจ้าหน้าที่พัสดุ

๗. คำสั่งแต่งตั้งคณะกรรมการตรวจสอบพัสดุประจำปี

๘. รายงานการตรวจสอบการรับ – จ่ายพัสดุ

๙. บันทึกแต่งตั้งคณะกรรมการสอบหาข้อเท็จจริง

๑๐. คำสั่งแต่งตั้งคณะกรรมการสอบหาข้อเท็จจริง

๑๑. บันทึกการสืบสวนข้อเท็จจริง

๑๒. รายงานการสอบหาข้อเท็จจริง

๑๓. ขอจำหน่ายพัสดุ

๑๔. คำสั่งแต่งตั้งคณะกรรมการประเมินราคากลาง คณะกรรมการดำเนินการขาย และคณะกรรมการทำลาย

๑๕. ประกาศขายพัสดุที่ไม่จำเป็นต้องใช้ในราชการ

๑๖. ใบเสนอราคา

๑๗. บันทึกการประเมินราคากลางพัสดุ

๑๘. รายงานผลการดำเนินการขายของคณะกรรมการดำเนินการขาย

๑๙. รายงานผลการทำลายพัสดุของคณะกรรมการทำลาย

๒๐. คำสั่งแต่งตั้งคณะกรรมการขายทอดตลาด

๒๑. ประกาศการขายทอดตลาดพัสดุ

๒๒. บัญชีรายการพัสดุที่จะทำการขายทอดตลาด

๒๓. รายงานผลการขายทอดตลาดพัสดุ

๒๔. บัญชีคุมพัสดุที่ขายทอดตลาด

๒๕. หนังสือแจ้งสำนักงานตรวจเงินแผ่นดินภูมิภาค

๒๖. เอกสารที่ต้องจัดส่งเพื่อรายงานให้ สตง.

๒๗. หนังสือการนำส่งเงินรายได้แผ่นดิน

มหาวิทยาลัยราชภัฏหมู่บ้านจอมบึง

ใบเบิก/ยืม พัสดุ

ตามระเบียบกระทรวงการคลังว่าด้วยการจัดซื้อจัดจ้างและการบริหารพัสดุภาครัฐ พ.ศ. ๒๕๖๐

วันที่..... เดือน .....พ.ศ. .....

ด้วย ข้าพเจ้า ..... ตำแหน่ง .....

ปฏิบัติหน้าที่ใน คณะ/สำนัก/ศูนย์ .....

มีความประสงค์จะขอเบิก ( ) วัสดุ ( ) ครุภัณฑ์ โดยใช้เงินประเภท ( ) งปม. ( ) รายได้ ( ) อื่นๆ.....

ลำดับที่	รายการ	จำนวน	ราคา	รวม	หมายเหตุ / รหัสครุภัณฑ์
			รวมเงิน		

เพื่อไปใช้ในกิจการของ (ชื่อหน่วยงาน/ส่วนราชการ) ..... โดยข้าพเจ้าจะขอรับผิดชอบตามระเบียบกระทรวงการคลังว่าด้วยการจัดซื้อจัดจ้างและการบริหารพัสดุภาครัฐ พ.ศ.๒๕๖๐ ทุกประการและได้รับสิ่งของตามรายการนี้ไปเรียบร้อย หากสิ่งของที่ข้าพเจ้ารับไปเกิดสูญหายขึ้น ข้าพเจ้ายินยอมให้หักเงินเดือนชดเชยตามที่มหาวิทลัยกำหนดเท่าราคา ซื้อ/จ้าง

ได้ลงบัญชีหรือทะเบียนเรียบร้อยแล้ว (ลงชื่อ) ..... (ตำแหน่ง) ..... วันที่ ...../...../..... (ลงชื่อ) .....ผู้ควบคุม/สั่งจ่าย (.....) (ตำแหน่ง) .....หัวหน้าหน่วยพัสดุ..... วันที่ ...../...../.....	(ลงชื่อ) ..... ผู้เบิก ตำแหน่ง) ..... วันที่ ...../...../..... (ลงชื่อ) ..... ผู้ใช้ (.....) (ตำแหน่ง) ..... วันที่ ...../...../.....

* ผู้เบิก หมายถึง คณบดี ผอ.สำนัก/สถาบัน /วิทยาลัย ผู้อำนวยการกองหรือหัวหน้างาน

สรุปรายงานวัสดุคงเหลือ ประจำปีงบประมาณ พ.ศ..... เงิน.....

มหาวิทยาลัยราชภัฏหมู่บ้านจอมบึง

ณ วันที่ 30 กันยายน .....

ลำดับ	รายการวัสดุ	ยอดยกมา			ซื้อระหว่างปี			เบิกใช้			คงเหลือ		
		จำนวนหน่วย	ราคาต่อหน่วย	จำนวนเงิน	จำนวนหน่วย	ราคาต่อหน่วย	จำนวนเงิน	จำนวนหน่วย	ราคาต่อหน่วย	จำนวนเงิน	จำนวนหน่วย	ราคาต่อหน่วย	จำนวนเงิน

ทะเบียนคุมทรัพย์สิน

ส่วนราชการ มหาวิทยาลัยราชภัฏหมู่บ้านจอมบึง

หน่วยงาน งานบริหารพัสดุ กองกลาง สำนักงานอธิการบดี

ประเภท...อาคารสำนักงาน.....รหัส.....คุณลักษณะ.....อาคาร..... ชั้น.....รุ่นแบบ.....

สถานที่ตั้ง/หน่วยงานที่รับผิดชอบ.....ชื่อผู้ขาย/ผู้ผลิต/ผู้บริจาค.....

ที่อยู่.....ตำบล.....อำเภอ.....จังหวัด.....โทรศัพท์.....

ประเภทเงิน ☐ เงินงบประมาณ ☐ นอกงบประมาณ ☐ เงินบริจาค/ช่วยเหลือ ☐ รับจัดสรร ☐ อื่น.....

วิธีการได้มา ☐ ประกาศเชิญชวนทั่วไป (e-market / e-bidding / สอบราคา) ☐ คัดเลือก ☐ วิธีเฉพาะเจาะจง ☐ รับบริจาค ☐ รับจัดสรร

วันเดือนปี	ที่เอกสาร	รายการ	จำนวนหน่วย	ราคา/หน่วย/ชุด/กลุ่ม	มูลค่ารวม	อายุการใช้งาน	อัตราค่าเสื่อมราคา	ค่าเสื่อมราคาประจำปี	ค่าเสื่อมราคาสะสม	มูลค่าสุทธิ	หมายเหตุ

บจ.๑

ประวัติการซ่อมบำรุงรักษาทรัพย์สิน

ครั้งที่	วันเดือนปี	รายการ	จำนวนเงิน	หมายเหตุ

ใบยืมเลขที่.....

ใบยืมวัสดุ/อุปกรณ์

งานบริหารพัสดุ กองกลาง สำนักงานอธิการบดี

วันที่.....เดือน.....พ.ศ. .....

เรียน อธิการบดี

๑. ด้วยข้าพเจ้า(นาย,นาง,นางสาว).....ตำแหน่ง.....
สังกัดหน่วยงาน.....มีความประสงค์จะขอยืมวัสดุ/อุปกรณ์ของ.....เพื่อใช้ในการ.....
.....
ในวันที่.....เดือน.....พ.ศ. ..... เวลา.....น. ถึงวันที่.....เดือน.....พ.ศ. ....เวลา.....น.

๒. วัสดุ/อุปกรณ์ที่ขอยืม ดังรายละเอียดต่อไปนี้

ลำดับที่	รายการ	จำนวน	หมายเหตุ

๓. ข้าพเจ้าจะส่งคืนวัสดุ/อุปกรณ์ที่ยืม ดังรายการข้างต้น ในสภาพเรียบร้อยให้แก่.....
หน่วยงานเจ้าของ งปม.....ในวันที่.....เดือน.....พ.ศ. .....

๔. ในกรณีวัสดุ/อุปกรณ์ที่ยืมเกิดชำรุดเสียหาย ข้าพเจ้ายินดีรับผิดชอบและปฏิบัติตามระเบียบข้อบังคับของทางราชการ

ลงชื่อ.....ผู้ยืม
(.....)
ตำแหน่ง.....

ลงชื่อ.....ผู้อนุมัติ
(.....)
ตำแหน่ง.....

คำสั่งมหาวิทยาลัยราชภัฏหมู่บ้านจอมบึง
ที่ ...../.....
เรื่อง แต่งตั้งเจ้าหน้าที่และหัวหน้าเจ้าหน้าที่

เพื่อให้การดำเนินการจัดซื้อจัดจ้างตามพระราชบัญญัติการจัดซื้อจัดจ้างและการบริหารพัสดุภาครัฐ พ.ศ. ๒๕๖๐ และระเบียบกระทรวงการคลังว่าด้วยการจัดซื้อจัดจ้างและการบริหารพัสดุภาครัฐ พ.ศ. ๒๕๖๐ ข้อ ๔(๑๒) และข้อ ๒๐๕ เป็นไปอย่างมีประสิทธิภาพ มหาวิทยาลัยราชภัฏหมู่บ้านจอมบึง จึงแต่งตั้งหัวหน้าเจ้าหน้าที่ หัวหน้าหน่วยพัสดุ และเจ้าหน้าที่ ประจำหน่วยงาน ประจำปีงบประมาณ พ.ศ. ..... สังกัดมหาวิทยาลัยราชภัฏหมู่บ้านจอมบึง ดังนี้

พัสดุกลาง

๑. .....ตำแหน่ง..... หัวหน้าเจ้าหน้าที่/หัวหน้าหน่วยพัสดุ
๒. .....ตำแหน่ง..... เจ้าหน้าที่ประจำ.....
๓. .....ตำแหน่ง..... เจ้าหน้าที่ประจำ.....
๔. .....ตำแหน่ง..... เจ้าหน้าที่ประจำ.....

คณะ.....

๑. .....ตำแหน่ง..... หัวหน้าเจ้าหน้าที่/หัวหน้าหน่วยพัสดุ
๒. .....ตำแหน่ง..... เจ้าหน้าที่ประจำ.....

สำนัก/สถาบัน/กอง/ วิทยาลัย/กอง.....

๑. .....ตำแหน่ง..... หัวหน้าเจ้าหน้าที่/หัวหน้าหน่วยพัสดุ
๒. .....ตำแหน่ง..... เจ้าหน้าที่ประจำ.....

มีหน้าที่ดำเนินการตามระเบียบสำนักนายกรัฐมนตรีว่าด้วยการพัสดุ พ.ศ. ๒๕๓๕

ทั้งนี้ ตั้งแต่วันที่ ..... บัดนี้เป็นต้นไป

สั่ง ณ วันที่ .....เดือน ..... พ.ศ. .....

ลงชื่อ.....
(.....)
ตำแหน่ง.....

คำสั่งมหาวิทยาลัยราชภัฏหมู่บ้านจอมบึง
ที่ ..... / .....
เรื่อง แต่งตั้งคณะกรรมการตรวจสอบพัสดุประจำปี

อาศัยอำนาจตามความในข้อ ๒๑๓ แห่งระเบียบกระทรวงการคลังว่าด้วยการจัดซื้อจัดจ้างและการบริหารพัสดุภาครัฐ พ.ศ.๒๕๖๐ และเพื่อให้พัสดุของมหาวิทยาลัยราชภัฏหมู่บ้านจอมบึง เป็นไปด้วยความเรียบร้อยถูกต้องตรงตามความเป็นจริง จึงแต่งตั้งคณะกรรมการตรวจสอบการรับ–จ่ายพัสดุ ประจำปี... ของหน่วยงานภายในสังกัดมหาวิทยาลัยราชภัฏหมู่บ้านจอมบึง ดังนี้

๑. .... ประธานกรรมการ
๒. .... กรรมการ
๓. .... กรรมการ
๔. .... กรรมการ
๕. .... กรรมการ
๖. .... กรรมการ

ให้ผู้มีหน้าที่ที่ได้รับการแต่งตั้งตามคำสั่งนี้ ปฏิบัติหน้าที่ที่ได้รับมอบหมายให้เป็นไปตามระเบียบกระทรวงการคลังว่าด้วยการจัดซื้อจัดจ้างและการบริหารพัสดุภาครัฐ พ.ศ.๒๕๖๐ โดยเคร่งครัด ทั้งนี้ให้ตรวจนับพัสดุ งวดตั้งแต่วันที่ ๑ ตุลาคม ..... จนถึงวันที่ ๓๐ กันยายน ..... เริ่มตรวจนับในวันเปิดทำการแรกของเดือน ตุลาคม ..... และให้เสร็จสิ้นภายใน ๓๐ วันทำการ

ทั้งนี้ ตั้งแต่วันที่ ๑ ตุลาคม พ.ศ.....

สั่ง ณ วันที่ ..... กันยายน พ.ศ.....

ลงชื่อ.....
( )
อธิการบดีมหาวิทยาลัยราชภัฏหมู่บ้านจอมบึง

บันทึกข้อความ

ส่วนราชการ คณะ/ สำนัก/ สถาบันฯ/ วิทยาลัยฯ/บัณฑิตวิทยาลัย/ศูนย์ฯ/โรงเรียนสาธิตฯ

ที่ **วันที่** .....

เรื่อง รายงานผลการตรวจสอบการรับจ่ายพัสดุประจำปี .....

เรียน อธิการบดี (ผ่านหัวหน้างานบริหารพัสดุ)

ตามคำสั่งมหาวิทยาลัยราชภัฏหมู่บ้านจอมบึง เลขที่ ..... /..... ลงวันที่ ..... กันยายน พ.ศ..... เรื่อง แต่งตั้งคณะกรรมการตรวจสอบพัสดุประจำปี ..... เริ่มทำการตรวจสอบเมื่อวันที่ ๑ เดือน ตุลาคม พ.ศ. ๒๕๖๑ และทำการตรวจสอบแล้วเสร็จเมื่อวันที่.....เดือน.....พ.ศ.....รวมทำการตรวจสอบ.....วันทำการ

คณะกรรมการได้ทำการตรวจสอบการรับจ่ายพัสดุประจำปี ..... ของหน่วยงาน ..... แล้วปรากฏผลการตรวจสอบ ดังนี้

๑. วัสดุตามบัญชีมีของคงเหลือ จำนวน..... รายการ (เอาจำนวนรายการที่คงเหลือเท่านั้น)
   ๑.๑ เงินงบประมาณ จำนวน..... .....รายการ คงเหลือ.....บาท
   ๑.๒ เงินนอกงบประมาณ (เงินรายได้) จำนวน.....รายการ คงเหลือ.....บาท
๒. ครุภัณฑ์มูลค่าต่ำกว่าเกณฑ์ตามบัญชีมีของคงเหลือ จำนวน.....รายการ
   ๒.๑ มีการรับ-จ่าย พัสดุ ..... ถูกต้อง ..... ไม่ถูกต้อง
   ๒.๒ มีของอยู่ ..... ครบ ..... ไม่ครบตามทะเบียน
   ๒.๓ มีของ ..... ขาดจากบัญชี จำนวน ..... รายการ
   ..... เกินจากบัญชี จำนวน ..... รายการ
   ๒.๔ มีของชำรุดรอซ่อม จำนวน ..... รายการ
   ๒.๕ มีของเสื่อมสภาพ ไม่ใช้ในราชการ จำนวน .....รายการ
   (ตามเอกสารแนบท้ายลำดับที่..๑....)
๓. ครุภัณฑ์ตามบัญชีมีของคงเหลือ จำนวน.....รายการ
   ๓.๑ มีการรับ-จ่าย พัสดุ ..... ถูกต้อง ..... ไม่ถูกต้อง
   ๓.๒ มีของอยู่ ..... ครบ..... ไม่ครบตามทะเบียน
   ๓.๓ มีของ .....ขาดจากบัญชี จำนวน ..... รายการ
   .....เกินจากบัญชี จำนวน ..... รายการ
   ๓.๔ มีของชำรุดรอซ่อม จำนวน ..... รายการ
   ๓.๕ มีของเสื่อมสภาพ ไม่ใช้ในราชการ จำนวน .....รายการ
   (ตามเอกสารแนบท้ายลำดับที่..๑)

จึงเรียนมาเพื่อโปรดทราบ

ลงชื่อ.....ประธานกรรมการ
(.....)

ลงชื่อ.....กรรมการ
(.....)

ลงชื่อ.....กรรมการ
(.....)

ลงชื่อ.....กรรมการ
(.....)

ลงชื่อ.....กรรมการและเลขานุการ
(.....)

บันทึกข้อความ

ส่วนราชการ งานบริหารพัสดุ กองกลาง สำนักงานอธิการบดี มหาวิทยาลัยราชภัฏหมู่บ้านจอมบึง
ที่ **วันที่** .....

เรื่อง แต่งตั้งคณะกรรมการสอบหาข้อเท็จจริง

เรียน อธิการบดี

ตามที่ คณะกรรมการตรวจสอบพัสดุประจำปี ได้รายงานผลการตรวจสอบให้ทราบและได้สั่งการให้แต่งตั้งคณะกรรมการสอบหาข้อเท็จจริง กรณีมีพัสดุชำรุด เสื่อมสภาพ หรือสูญไป หรือไม่จำเป็นต้องใช้ในราชการต่อไป เพื่อประกอบการพิจารณาจำหน่ายตามระเบียบกระทรวงการคลังว่าด้วยการจัดซื้อจัดจ้างและการบริหารพัสดุภาครัฐ พ.ศ. ๒๕๖๐ ข้อ ๒๑๓ ต่อไปนั้น

เพื่อให้การดำเนินการสอบหาข้อเท็จจริงเป็นไปด้วยความเรียบร้อยและถูกต้องตามระเบียบกระทรวงการคลังว่าด้วยการจัดซื้อจัดจ้างและการบริหารพัสดุภาครัฐ พ.ศ. ๒๕๖๐ ข้อ ๒๑๔ จึงขอแต่งตั้งบุคคลผู้มีรายนามต่อไปนี้เป็นคณะกรรมการสอบหาข้อเท็จจริง

๑. .... ประธานกรรมการ
๒. .... กรรมการ
๓. .... กรรมการ

จึงเรียนมาเพื่อโปรดพิจารณา

ลงชื่อ.....

- เห็นชอบ ( )

- ดำเนินการจัดทำคำสั่งแต่งตั้ง คกก. เจ้าหน้าที่

(ลงชื่อ) ..... ผ่าน (หน.จนท.)

( ) ลงชื่อ.....

อธิการบดีมหาวิทยาลัยราชภัฏหมู่บ้านจอมบึง (.....)

หัวหน้าเจ้าหน้าที่

คำสั่งมหาวิทยาลัยราชภัฏหมู่บ้านจอมบึง
ที่ ..... / .....
เรื่อง แต่งตั้งคณะกรรมการสอบหาข้อเท็จจริง

ตามที่คณะกรรมการตรวจสอบพัสดุประจำปี ได้ตรวจสอบพัสดุปรากฏว่า มีพัสดุชำรุด และเสื่อมสภาพ จำนวน ..... รายการ

อาศัยอำนาจตามความในข้อ แห่งระเบียบกระทรวงการคลัง ว่าด้วยการจัดซื้อจัดจ้างและการบริหารพัสดุภาครัฐ พ.ศ. ๒๕๖๐ ข้อ ๒๑๔ และตามความในมาตรา ๓๑ (๒) แห่งพระราชบัญญัติมหาวิทยาลัยราชภัฏหมู่บ้านจอมบึง จึงแต่งตั้งบุคคลผู้มีรายนามต่อไปนี้เป็นคณะกรรมการสอบหาข้อเท็จจริง เพื่อประกอบการพิจารณาจำหน่ายพัสดุ ดังนี้

๑. .... ประธานกรรมการ
๒. .... กรรมการ
๓. .... กรรมการ

ให้คณะกรรมการมีหน้าที่

๑. ตรวจสอบสภาพพัสดุชำรุด เสื่อมสภาพ หรือสูญไป หรือไม่จำเป็นต้องใช้ในหน่วยงานของรัฐว่าเป็นไปตามที่คณะกรรมการตรวจสอบพัสดุเสนอหรือไม่ และพิจารณาว่าพัสดุแต่ละรายการที่ชำรุด เสื่อมสภาพ หรือสูญไปนั้นเพราะสาเหตุใดและต้องมีผู้รับผิดชอบทางแพ่งหรือไม่

๒. แต่งตั้งบุคคลหรืออนุกรรมการปฏิบัติหน้าที่เพื่อให้เกิดรวดเร็วในการดำเนินการตามคำสั่งนี้

๓. รายงานผลการตรวจสอบให้มหาวิทยาลัยทราบโดยด่วน

สั่ง ณ วันที่ ..... เดือน ..... พ.ศ.....

ลงชื่อ.....

( )

อธิการบดีมหาวิทยาลัยราชภัฏหมู่บ้านจอมบึง

เขียนที่.....

วันที่.....เดือน.....พ.ศ.....

เรื่อง การสืบสวนข้อเท็จจริงกรณี.....

ข้าพเจ้า.....เกิดวันที่.....เดือน.....พ.ศ.....เกิดที่จังหวัด.....

ประเทศ..... สัญชาติ.....ชื่อบิดา.....มารดา.....

ปัจจุบันอาศัยอยู่บ้านเลขที่..... หมู่ที่..... ซอย..... แขวง/ตำบล.....

เขต/อำเภอ..... จังหวัด..... โทรศัพท์..... อาชีพ.....

ขอให้ถ้อยคำต่อ ๑. .....

๒. .....

๓. .....

ด้วยความสัตย์จริง ดังนี้.....

.....

.....

.....

.....

.....

.....

ข้าพเจ้าขอรับรองว่า คณะกรรมการสืบสวนข้อเท็จจริงมิได้กระทำการล่อลวง ขู่เข็ญ ให้สัญญาหรือกระทำการใด เพื่อจูงใจให้ข้าพเจ้าให้ถ้อยคำอย่างใด ๆ และข้าพเจ้าได้ฟังบันทึกถ้อยคำที่อ่านให้ฟัง/ได้อ่านบันทึกถ้อยคำเองแล้ว ขอรับรองว่าเป็นบันทึกถ้อยคำที่ถูกต้อง จึงลงลายมือชื่อไว้ต่อหน้าคณะกรรมการสืบสวนข้อเท็จจริง

.....ผู้ให้ถ้อยคำ

(.....)

.....ผู้บันทึกถ้อยคำ

(.....)

ข้าพเจ้าขอรับรองว่า .....ชื่อผู้ให้ถ้อยคำ..... ได้ให้ถ้อยคำและลงลายมือชื่อต่อหน้าข้าพเจ้า

ลงชื่อ .....ประธานกรรมการ

(.....)

ลงชื่อ .....กรรมการ

(.....)

ลงชื่อ .....กรรมการ

(.....)

บันทึกข้อความ

ส่วนราชการ งานบริหารพัสดุ กองกลาง สำนักงานอธิการบดี มหาวิทยาลัยราชภัฏหมู่บ้านจอมบึง

ที่ วันที่ .....

เรื่อง รายงานผลการตรวจสอบหาข้อเท็จจริง

เรียน อธิการบดี

ตามที่ได้สั่งการให้ดำเนินการตามระเบียบกระทรวงการคลัง ว่าด้วยการจัดซื้อจัดจ้างและการบริหารพัสดุภาครัฐ พ.ศ. ๒๕๖๐ ข้อ ๒๑๔ และตามความในมาตรา ๓๑ (๒) แห่งพระราชบัญญัติมหาวิทยาลัยราชภัฏหมู่บ้านจอมบึง นั้น

ได้ตรวจสอบพัสดุตามรายงานของคณะกรรมการสอบหาข้อเท็จจริงแล้ว ปรากฏว่าเป็นการเสื่อมสภาพ และชำรุดจากการใช้งานตามปกติ หากใช้ในราชการต่อไปจะสิ้นเปลืองค่าใช้จ่ายมาก ไม่คุ้มค่าเห็นสมควรดำเนินการ ดังนี้

๑. รายการ.....โดยวิธีการขาย

๒. รายการ .....โดยวิธีการทำลาย

ฉะนั้น เพื่อให้การดำเนินการจำหน่ายพัสดุ ดำเนินการเป็นไปด้วยความเรียบร้อยถูกต้อง และเป็นประโยชน์ต่อทางราชการอย่างสูงสุด จึงขอแต่งตั้งบุคคลผู้มีรายนามข้างท้ายนี้เป็นคณะกรรมการดำเนินการ

คณะกรรมการประเมินราคากลาง

๑. ..... ตำแหน่ง ..... ประธานกรรมการ

๒. ..... ตำแหน่ง ..... กรรมการ

๓. ..... ตำแหน่ง ..... กรรมการ

คณะกรรมการดำเนินการขาย

๑. ..... ตำแหน่ง ..... ประธานกรรมการ

๒. ..... ตำแหน่ง ..... กรรมการ

๓. ..... ตำแหน่ง ..... กรรมการ

คณะกรรมการทำลาย

๑. ..... ตำแหน่ง ..... ประธานกรรมการ

๒. ..... ตำแหน่ง ..... กรรมการ

๓. ..... ตำแหน่ง ..... กรรมการ

จึงเรียนมาเพื่อโปรดพิจารณา

(ลงชื่อ).....

(.....)

เจ้าหน้าที่พัสดุ

- เห็นชอบ
- ดำเนินการตามระเบียบ

(ลงชื่อ) .....

(.....)

อธิการบดีมหาวิทยาลัยราชภัฏหมู่บ้านจอมบึง

บันทึกข้อความ

ส่วนราชการ .....

ที่ ..... วันที่ .....

เรื่อง ขอจำหน่ายพัสดุ

เรียน

ตามที่ได้สั่งการให้ดำเนินการ**ตามระเบียบ**กระทรวงการคลัง ว่าด้วยการจัดซื้อจัดจ้างและการบริหารพัสดุภาครัฐ พ.ศ. ๒๕๖๐ ข้อ ๒๑๔ ดังความละเอียดทราบแล้ว นั้น

ได้ตรวจสอบพัสดุตามรายงานของคณะกรรมการสอบหาข้อเท็จจริงแล้ว ปรากฏว่าเป็นการเสื่อมสภาพ และชำรุดจากการใช้งานตามปกติ หากใช้ในราชการต่อไปจะสิ้นเปลืองค่าใช้จ่ายมากไม่คุ้มค่า เห็นสมควรดำเนินการ ตามระเบียบกระทรวงการคลัง ว่าด้วยการจัดซื้อจัดจ้างและการบริหารพัสดุภาครัฐ พ.ศ. ๒๕๖๐ ข้อ ๒๑๕ ดังนี้

๑. รายการ..... โดยวิธีการขาย

๒. รายการ..... โดยวิธีการทำลาย

ฉะนั้นเพื่อให้การดำเนินการจำหน่ายพัสดุ ดำเนินการเป็นไปด้วยความเรียบร้อยถูกต้อง และเป็นประโยชน์ต่อทางราชการอย่างสูงสุดจึงขอแต่งตั้งบุคคลผู้มีรายนามข้างท้ายนี้เป็นคณะกรรมการดำเนินการ

คณะกรรมการประเมินราคากลาง

๑.....ตำแหน่ง..... ประธานกรรมการ

๒.....ตำแหน่ง.....กรรมการ

๓.....ตำแหน่ง.....กรรมการ

คณะกรรมการดำเนินการขาย

๑.....ตำแหน่ง..... ประธานกรรมการ

๒.....ตำแหน่ง.....กรรมการ

๓.....ตำแหน่ง.....กรรมการ

คณะกรรมการทำลาย

๑.....ตำแหน่ง..... ประธานกรรมการ

๒.....ตำแหน่ง.....กรรมการ

๓.....ตำแหน่ง.....กรรมการ

จึงเรียนมาเพื่อโปรดพิจารณา

- เห็นชอบ
- ดำเนินการ

(ลงชื่อ) .....

(.....)

ตำแหน่ง.....

ลงชื่อ .....

(.....)

เจ้าหน้าที่

ผ่าน หน. เจ้าหน้าที่

ลงชื่อ.....

บันทึกข้อความ

ส่วนราชการ .....

ที่ ..... วันที่ .....

เรื่อง ขอจำหน่ายพัสดุ

เรียน

ตามที่ได้สั่งการให้ดำเนินการ**ตามระเบียบ**กระทรวงการคลัง ว่าด้วยการจัดซื้อจัดจ้างและการบริหารพัสดุภาครัฐ พ.ศ. ๒๕๖๐ ข้อ ๒๑๔ ดังความละเอียดทราบแล้ว นั้น

ได้ตรวจสอบพัสดุตามรายงานของคณะกรรมการสอบหาข้อเท็จจริงแล้ว ปรากฏว่าเป็นการเสื่อมสภาพ และชำรุดจากการใช้งานตามปกติ หากใช้ในราชการต่อไปจะสิ้นเปลืองค่าใช้จ่ายมากไม่คุ้มค่า เห็นสมควรดำเนินการ ตามระเบียบกระทรวงการคลัง ว่าด้วยการจัดซื้อจัดจ้างและการบริหารพัสดุภาครัฐ พ.ศ. ๒๕๖๐ ข้อ ๒๑๕ ดังนี้

๑. รายการ..... โดยวิธีการขาย

๒. รายการ..... โดยวิธีการทำลาย

ฉะนั้นเพื่อให้การดำเนินการจำหน่ายพัสดุ ดำเนินการเป็นไปด้วยความเรียบร้อยถูกต้อง และเป็นประโยชน์ต่อทางราชการอย่างสูงสุดจึงขอแต่งตั้งบุคคลผู้มีรายนามข้างท้ายนี้เป็นคณะกรรมการดำเนินการ

คณะกรรมการประเมินราคากลาง

๑.....ตำแหน่ง..... ประธานกรรมการ

๒.....ตำแหน่ง.....กรรมการ

๓.....ตำแหน่ง.....กรรมการ

คณะกรรมการดำเนินการขาย

๑.....ตำแหน่ง..... ประธานกรรมการ

๒.....ตำแหน่ง.....กรรมการ

๓.....ตำแหน่ง.....กรรมการ

คณะกรรมการทำลาย

๑.....ตำแหน่ง..... ประธานกรรมการ

๒.....ตำแหน่ง.....กรรมการ

๓.....ตำแหน่ง.....กรรมการ

จึงเรียนมาเพื่อโปรดพิจารณา

- เห็นชอบ
- ดำเนินการ

(ลงชื่อ) .....

(.....)

ตำแหน่ง.....

ลงชื่อ .....

(.....)

เจ้าหน้าที่

ผ่าน หน. เจ้าหน้าที่

ลงชื่อ.....

คำสั่งมหาวิทยาลัยราชภัฏหมู่บ้านจอมบึง
ที่ ..... / .....
เรื่อง แต่งตั้งคณะกรรมการประเมินราคากลาง คณะกรรมการดำเนินการขาย และคณะกรรมการทำลาย

ด้วยมหาวิทยาลัยราชภัฏหมู่บ้านจอมบึง มีความประสงค์จะทำการประเมินราคากลาง ดำเนินการขาย และการทำลาย พัสดุชำรุด เสื่อมสภาพ สูญไป หรือไม่จำเป็นต้องใช้ในราชการต่อไป นั้น

ฉะนั้น เพื่อให้การดำเนินการจำหน่ายพัสดุดำเนินการเป็นไปด้วยความเรียบร้อย ถูกต้อง และเป็นประโยชน์ต่อทางราชการอย่างสูงสุด จึงขอแต่งตั้งบุคคลต่อไปนี้เป็นคณะกรรมการดำเนินการ

คณะกรรมการประเมินราคากลาง

๑. ..... ตำแหน่ง ..... ประธานกรรมการ
๒. ..... ตำแหน่ง ..... กรรมการ
๓. ..... ตำแหน่ง ..... กรรมการ

คณะกรรมการดำเนินการขาย

๑. ..... ตำแหน่ง ..... ประธานกรรมการ
๒. ..... ตำแหน่ง ..... กรรมการ
๓. ..... ตำแหน่ง ..... กรรมการ

คณะกรรมการทำลาย

๑. ..... ตำแหน่ง ..... ประธานกรรมการ
๒. ..... ตำแหน่ง ..... กรรมการ
๓. ..... ตำแหน่ง ..... กรรมการ

ให้คณะกรรมการที่ได้รับการแต่งตั้งตามคำสั่งนี้ ปฏิบัติหน้าที่ให้บังเกิดผลดีต่อทางราชการอย่างสูงสุดโดยเคร่งครัด

สั่ง ณ วันที่ ..... เดือน ..... พ.ศ.....

ลงชื่อ.....

( )

อธิการบดีมหาวิทยาลัยราชภัฏหมู่บ้านจอมบึง

ประกาศมหาวิทยาลัยราชภัฏหมู่บ้านจอมบึง
เรื่อง การขายพัสดุที่ไม่จำเป็นต้องใช้ในราชการ

ด้วยมหาวิทยาลัยราชภัฏหมู่บ้านจอมบึง จังหวัดราชบุรี จะทำการขายพัสดุที่ไม่จำเป็นต้องใช้ในราชการ โดยวิธีตกลงราคา จำนวน..... รายการ โดยมีรายละเอียดและเงื่อนไขในการขาย ดังนี้

๑. กำหนดการ

๑.๑ ผู้ประสงค์จะซื้อพัสดุที่ไม่จำเป็นต้องใช้ในราชการ ติดต่อสอบถามขอทราบรายละเอียดต่าง ๆ และขอรับรายละเอียดพร้อมใบเสนอราคาได้ที่มหาวิทยาลัยราชภัฏหมู่บ้านจอมบึง จังหวัดราชบุรี ตั้งแต่วันที่..... ถึงวันที่..... ในวันเวลาราชการ

๑.๒ กำหนดรับซองเสนอราคา ณ งานบริหารพัสดุ กองกลาง สำนักงานอธิการบดี มหาวิทยาลัยราชภัฏหมู่บ้านจอมบึง จังหวัดราชบุรี ในวันที่..... ตั้งแต่เวลา..... น. ถึงเวลา.....น. และเปิดซองในวันเดียวกันเวลา..... น.

๒. เอกสารหลักฐานที่ใช้ในการเสนอราคา

๒.๑ ใบเสนอราคา

๒.๒ บัตรประจำตัวประชาชน

๓. การเสนอราคา

๓.๑ ผู้เสนอราคาจะต้องกรอกข้อความลงในใบเสนอราคาให้เรียบร้อยและถูกต้อง พร้อมทั้งลงลายมือชื่อไว้เป็นสำคัญ

๓.๒ ซองใบเสนอราคาพร้อมสำเนาบัตรประจำตัวประชาชน (รับรองสำเนาบัตรประจำตัว) ต้องใส่ในซองเดียวกันและปิดผนึกให้เรียบร้อยก่อนยื่นซองราคาต่อคณะกรรมการขาย

๔. หลักเกณฑ์การพิจารณา

คณะกรรมการขายจะพิจารณาราคาของผู้ที่เสนอราคาให้ประโยชน์มหาวิทยาลัยราชภัฏหมู่บ้านจอมบึง จังหวัดราชบุรี มากที่สุด ทั้งนี้ต้องไม่ต่ำกว่าราคากลางที่คณะกรรมการประเมินราคากลางกำหนด

๕. การจ่ายเงิน

ผู้เสนอราคาที่ได้รับการพิจารณาซื้อพัสดุของทางราชการ จะต้องจ่ายเงินตามจำนวนที่เสนอราคาพร้อมรับใบเสร็จรับเงินของทางราชการไปด้วย

ประกาศ ณ วันที่..... เดือน ..... พ.ศ.....

(ลงชื่อ).....

(.....)

ตำแหน่ง.....

ใบเสนอราคา

เรียน .....

๑. ข้าพเจ้า.....ห้าง/ร้าน/บริษัท/หจก.....ตั้งอยู่..... เลขที่.....ถนน..... แขวง/ตำบล.....เขต/อำเภอ..... จังหวัด.....เลขประจำตัวผู้เสียภาษี..... ข้าพเจ้าได้อ่านและเข้าใจข้อความในการประกาศขายพัสดุที่ไม่จำเป็นต้องใช้ในราชการต่อไปแล้วเป็นอย่างดี

๒. ข้าพเจ้าขอเสนอราคาซื้อพัสดุที่ทางราชการประกาศขาย ดังรายการต่อไปนี้

ที่	รายการ	ราคา/หน่วย	จำนวน	จำนวนเงิน	หมายเหตุ
	(.....) รวมเป็นเงิน				

๓. คำเสนอนี้จะยืนอยู่เป็นระยะเวลา..... วัน นับแต่วันที่ได้ยื่นใบเสนอราคา

๔. กำหนดรับมอบพัสดุตามรายการข้างต้น ภายใน ๗ วัน นับถัดจากวันที่ข้าพเจ้าได้รับการพิจารณาให้เป็นผู้ชนะในการเสนอราคา

เสนอมา ณ วันที่..... เดือน..... พ.ศ.....

(ลงชื่อ)..... ผู้ซื้อ

(.....)

ประทับตรา (ถ้ามี)

บันทึกข้อความ

ส่วนราชการ งานบริหารพัสดุ กองกลาง สำนักงานอธิการบดี มหาวิทยาลัยราชภัฏหมู่บ้านจอมบึง

ที่ วันที่ .....

เรื่อง การประเมินราคากลางพัสดุ

เรียน อธิการบดี

ตามที่มหาวิทยาลัยราชภัฏหมู่บ้านจอมบึง ได้แต่งตั้งคณะกรรมการประเมินราคากลางพัสดุที่ไม่จำเป็นต้องใช้ในราชการต่อไป เพื่อขายพัสดุให้กับบุคคลหรือผู้สนใจ ที่เสนอราคาอันเป็นประโยชน์ต่อทางราชการ ตามคำสั่ง..... ที่ ...../..... ลงวันที่..... นั้น

คณะกรรมการประเมินราคากลางได้ร่วมกันพิจารณาแล้ว มีมติเห็นสมควรประเมินราคากลางพัสดุที่ไม่จำเป็นต้องใช้ในราชการ เพื่อให้คณะกรรมการดำเนินการขายใช้เป็นเกณฑ์ในการพิจารณา ดังนี้

๑. .....
๒. .....
๓. .....
๔. .....

จึงเรียนมาเพื่อโปรดทราบ และพิจารณา

ลงชื่อ..... ประธานกรรมการ

( )

ลงชื่อ..... กรรมการ

( )

ลงชื่อ..... กรรมการ

( )

ลงชื่อ..... กรรมการและเลขานุการ

- เห็นชอบ
- มอบให้หัวหน้าเจ้าหน้าที่เก็บไว้เป็นความลับแล้วให้มอบคณะกรรมการดำเนินการขายในเวลาพิจารณาการขาย

(ลงชื่อ) .....

(.....)

อธิการบดีมหาวิทยาลัยราชภัฏหมู่บ้านจอมบึง

บันทึกข้อความ

สวนราชการ .....

ที่ ..... วันที่ .....

เรื่อง รายงานผลการดำเนินการขายของคณะกรรมการดำเนินการขาย

เรียน อธิการบดี

ตามที่..... ได้ทำการประกาศขายพัสดุที่ไม่จำเป็นต้องใช้ในราชการต่อไป จำนวน..... รายการ เมื่อวันที่..... นั้น

คณะกรรมการดำเนินการขายได้ร่วมกันพิจารณาราคาของผู้เสนอราคาซื้อแล้วปรากฏว่ามีผู้เสนอราคาซื้อ จำนวน..... ราย คือ

๑..... เสนอราคาซื้อเป็นเงิน..... บาท

๒..... เสนอราคาซื้อเป็นเงิน..... บาท

ผลปรากฏว่าผู้เสนอราคาซื้อรายที่..... คือ .....เสนอราคาอันเป็นประโยชน์ต่อทางราชการอย่างสูงสุด คณะกรรมการดำเนินการขายจึงมีมติเห็นสมควรขายพัสดุที่ไม่จำเป็นต้องใช้ในราชการต่อไปให้กับ..... ทั้งนี้ คณะกรรมการฯ ได้นำราคาประเมินของคณะกรรมการประเมินราคากลางมาใช้เป็นเกณฑ์แล้ว

จึงเรียนมาเพื่อโปรดพิจารณาอนุมัติ

(ลงชื่อ)..... ประธานกรรมการ

(.....)

(ลงชื่อ)..... กรรมการ

(.....)

(ลงชื่อ)..... กรรมการ

(.....)

เรียน อธิการบดี

เห็นควรอนุมัติขายพัสดุฯ

ให้กับ.....

ตามที่คณะกรรมการดำเนินการขายพิจารณา

ในราคา..... บาท

(ลงชื่อ).....

(.....)

เจ้าหน้าที่พัสดุ

...../...../.....

- อนุมัติ
- ลงจ่ายออกจากบัญชีหรือทะเบียนพัสดุ
- รายงาน สตง.ตามระเบียบฯ

(ลงชื่อ).....

(.....)

ตำแหน่ง.....

...../...../.....

บันทึกข้อความ

ส่วนราชการ .....

ที่ ..... วันที่. .....

เรื่อง รายงานผลการทำลายพัสดุของคณะกรรมการทำลาย

เรียน อธิการบดี

ตามที่ได้แต่งตั้งคณะกรรมการทำลาย เพื่อทำลายพัสดุที่ไม่สามารถนำมาแปรสภาพหรือขาย หรือโอน หรือแลกเปลี่ยนได้ เนื่องจากไม่สามารถนำไปซ่อมแซมให้ใช้การได้ดี อีกทั้งยังเสื่อมสภาพ ซึ่งในการนี้ คณะกรรมการสอบข้อเท็จจริงได้ตรวจสอบและร่วมกันพิจารณาแล้ว ดังความละเอียดทราบแล้วนั้น

บัดนี้ คณะกรรมการทำลายได้ดำเนินการทำลายพัสดุ จำนวน..... รายการตามที่ได้อนุมัติไว้แล้วแต่ต้นเสร็จเรียบร้อยแล้ว โดยวิธีการ.....บด/เผา/ทุบ/ฯลฯ.....เมื่อวันที่.....

จึงเรียนมาเพื่อโปรดทราบ

(ลงชื่อ)..... ประธานกรรมการ
(.....)
(ลงชื่อ)..... กรรมการ
(.....)
(ลงชื่อ)..... กรรมการ
(.....)

เรียน อธิการบดี
- เพื่อโปรดทราบ
- ดำเนินการตามระเบียบฯ ต่อไป

(ลงชื่อ).....
(.....)
เจ้าหน้าที่พัสดุ
...../...../.....

- อนุมัติ
- ลงจ่ายออกจากบัญชีหรือทะเบียนพัสดุ
- รายงาน สตง.ตามระเบียบฯ

(ลงชื่อ).....
(.....)
ตำแหน่ง.....
...../...../.....

คำสั่งมหาวิทยาลัยราชภัฏหมู่บ้านจอมบึง
ที่ ...../.....
เรื่อง แต่งตั้งคณะกรรมการประมูลด้วยวาจาในการขายทอดตลาด

ด้วยมหาวิทยาลัยราชภัฏหมู่บ้านจอมบึง จังหวัดราชบุรี จะดำเนินการประมูลด้วยวาจาในการขายทอดตลาด..... (ระบุรายละเอียดพัสดุที่จะขายทอดตลาด) .....จำนวน ..... รายการ จึงแต่งตั้งคณะกรรมการขายทอดตลาด ดังนี้

๑. .....ตำแหน่ง..... ประธานกรรมการ
๒. .....ตำแหน่ง..... กรรมการ
๓. .....ตำแหน่ง..... กรรมการ

ให้คณะกรรมการที่ได้รับแต่งตั้งตามคำสั่งนี้ปฏิบัติหน้าที่โดยเคร่งครัด

สั่ง ณ วันที่ .....เดือน ..... พ.ศ. .....

ลงชื่อ.....
(.....)
ตำแหน่ง.....

ประกาศมหาวิทยาลัยราชภัฏหมู่บ้านจอมบึง
เรื่อง ขายทอดตลาดพัสดุ

.....

ด้วยมหาวิทยาลัยราชภัฏหมู่บ้านจอมบึง มีความประสงค์จะขายทอดตลาดครุภัณฑ์ชำรุดเสื่อมสภาพ จำนวน ..... รายการ ตามรายละเอียดที่แนบท้ายประกาศนี้ โดยกำหนดดูพัสดุ จำนวน..... รายการ ณ ..... ในวันที่ .....เวลา..... น. และกำหนดขายทอดตลาดในวันที่ .....เวลา..... น. ณ .....

โดยมีเงื่อนไขการขายทอดตลาด ดังนี้

๑. การขายทอดตลาดจะขายโดยวิธีประมูลด้วยวาจา

๒. ผู้ประมูลราคาได้จะต้องจ่ายเงินสดทันที กรณีที่พัสดุมีราคาประมูลเกินกว่า ๒,๐๐๐.-บาท หากผู้ประมูลได้ไม่สามารถชำระเงินสดในคราวเดียวได้ ให้วางเงินสดไว้ไม่น้อยกว่าร้อยละ ๒๕ ของราคาที่ประมูลได้ ส่วนที่เหลือต้องชำระให้ครบถ้วนภายใน ๓ วันนับตั้งแต่วันที่ประมูลได้ หากไม่ชำระให้ครบถ้วนภายในกำหนดเวลาดังกล่าวแล้ว จะถือว่าสละสิทธิ์ มหาวิทยาลัยจะริบเงินที่วางไว้แล้วจะขายทอดตลาดใหม่ต่อไป

๓. การตัดสินชี้ขาดในเรื่องตัวบุคคลผู้ประมูลได้ และราคาในการขายทอดตลาดพัสดุแต่ละรายการนั้น ใช้วธีเคาะไม้

๔. ผู้ประมูลได้จะต้องรับพัสดุนั้นไปจากมหาวิทยาลัยให้เสร็จภายใน ๓ วันนับแต่วันชำระเงินครบถ้วน หากล่วงเลยกำหนดเวลาดังกล่าวมหาวิทยาลัยจะไม่รับผิดชอบต่อความเสียหายอันอาจจะเกิดขึ้นได้

๕. ค่าธรรมเนียมในการโอนกรรมสิทธิ์ของพัสดุที่ขายทอดตลาด ผู้ประมูลได้เป็นผู้ชำระ

ผู้สนใจติดต่อสอบถามรายละเอียดได้ที่ งานบริหารพัสดุ กองกลาง สำนักงานอธิการบดี มหาวิทยาลัยราชภัฏหมู่บ้านจอมบึง โทรศัพท์หมายเลข ๐๓๒-๗๒๐๕๓๖-๔๓ ต่อ ๑๑๐๙-๑๐๑๑ หรือโทรสาร ๐๓๒-๗๒๐๕๒๔ E-Mail : Patsado.mcru@mail.com ตั้งแต่บัดนี้เป็นต้นไป

ประกาศ ณ วันที่.....เดือน ..... พ.ศ. .....

ลงชื่อ

(.....)

อธิการบดีมหาวิทยาลัยราชภัฏหมู่บ้านจอมบึง

บัญชีรายการพัสดุที่จะทำการขายทอดตลาด
ในวันที่ .....

ลำดับที่	ชื่อ ขนาด ลักษณะ	จำนวน	หมายเหตุ

บันทึกข้อความ

ส่วนราชการ งานบริหารพัสดุ กองกลาง สำนักงานอธิการบดี มหาวิทยาลัยราชภัฏหมู่บ้านจอมบึง

ที่ วันที่ .....

เรื่อง รายงานผลการขายทอดตลาดพัสดุ จำนวน.....รายการ

เรียน อธิการบดี

ตามคำสั่งมหาวิทยาลัยราชภัฏหมู่บ้านจอมบึง ที่...../..... เรื่อง ..... สั่ง ณ วันที่ .....ได้แต่งตั้งคณะกรรมการขายทอดตลาดพัสดุ จำนวน ..... รายการ นั้น คณะกรรมการขายทอดตลาด ได้ดำเนินการเมื่อวันที่ ..... ตั้งแต่เวลา ..... น. โดยมีผู้เข้าร่วมประมูล จำนวน ..... ราย โดยคณะกรรมการขายทอดตลาดได้แจ้งราคากลางและเป็นราคาเริ่มต้นแก่ผู้เข้าร่วมประมูลเป็นเงิน.....บาท (.....) แล้วปรากฏว่า .....(ให้ระบุชื่อและผลการประมูลของผู้ที่เข้าร่วมประมูลในราคาสูงสุด) ซึ่งต่อมาไม่มีผู้เข้าร่วมประมูลรายอื่นเสนอราคารับซื้อสูงขึ้นอีก คณะกรรมการจึงเห็นว่า.....(ผู้ประมูลราคาที่เสนอสูงสุด) เสนอราคารับซื้อในราคาที่ไม่ต่ำกว่าราคากลางที่กำหนด จึงได้นับ ๑ ถึง ๓ แล้ว เคาะไม้เป็นสัญญาณการตัดสินขาย.....(ระบุรายการที่ขายทอดตลาด) อยู่บ้านเลขที่.....ซอย.....ถนน..... แขวง/ตำบล.....เขต/อำเภอ..... จังหวัด..... ดังสำเนาหลักฐาน (เช่น หนังสือรับรองของสำนักงานทะเบียนหุ้นส่วนบริษัท สำเนาทะเบียนบ้าน หรือบัตรประจำตัวประชาชน) ที่แนบ ในราคา..... บาท (.....)

เรียน อธิการบดี

เห็นสมควรอนุมัติขายพัสดุให้กับ .....ตามที่ คกก.ขายทอดตลาด พิจารณาในราคา..... บาท

(ลงชื่อ) .....

(.....)

เจ้าหน้าที่พัสดุ

(ลงชื่อ) ประธานกรรมการ

(.....)

(ลงชื่อ) กรรมการ

(.....)

(ลงชื่อ) กรรมการ

(.....)

- อนุมัติ
- ลงจ่ายออกจากบัญชีหรือทะเบียนพัสดุ
- รายงาน สตง. ตามระเบียบฯ

(ลงชื่อ).....

(.....)

* หากขายทอดตลาดในแต่ละรายการให้ระบุราคากลางในแต่ละรายการ และประมูลแต่ละรายการ

บัญชีคุมพัสดุที่ขายทอดตลาด

ลำดับที่	ชื่อพัสดุ ขนาด ลักษณะ	ขาดทอดตลาดครั้งที่ ๑			ขาดทอดตลาดครั้งที่ ๒		
		ชื่อผู้ประมูลได้	เลขที่ใบเสร็จรับเงิน	ลายมือชื่อผู้รับของ	ชื่อผู้ประมูลได้	เลขที่ใบเสร็จรับเงิน	ลายมือชื่อผู้รับของ

(ตัวอย่างหนังสือรายงานผลการจำหน่ายพัสดุประจำปี ไปยัง สตง.จังหวัดราชบุรี)

ที่ ศธ ๐๕๕๖ / มหาวิทยาลัยราชภัฏหมู่บ้านจอมบึง
ต.จอมบึง อ.จอมบึง จ.ราชบุรี ๗๐๑๕๐

วันที่.....

เรื่อง การจำหน่ายพัสดุประจำปี .....

เรียน ผู้อำนวยการสำนักงานตรวจเงินแผ่นดินจังหวัดราชบุรี

สิ่งที่ส่งมาด้วย บัญชีการลงจ่ายครุภัณฑ์ จำนวน ๑ ชุด

ด้วย มหาวิทยาลัยราชภัฏหมู่บ้านจอมบึง ได้ดำเนินการจำหน่ายครุภัณฑ์ที่ชำรุด เสื่อมสภาพ ตามระเบียบกระทรวงการคลังว่าด้วยการจัดซื้อจัดจ้างและการบริหารพัสดุภาครัฐ พ.ศ.๒๕๖๐ ข้อ ๒๑๗ จำนวน ..... รายการ รายละเอียดปรากฏตามเอกสารที่แนบมาพร้อมนี้

จึงเรียนมาเพื่อโปรดทราบ ตามระเบียบกระทรวงการคลังว่าด้วยการจัดซื้อจัดจ้างและการบริหารพัสดุภาครัฐ พ.ศ.๒๕๖๐ ข้อ ๒๑๘

ขอแสดงความนับถือ

(.....)

อธิการบดีมหาวิทยาลัยราชภัฏหมู่บ้านจอมบึง

งานบริการพัสดุ กองกลาง สำนักงานอธิการบดี
โทร. ๐-๓๒๗๒-๐๓๕๓๖-๔๓ ต่อ ๑๐๐๙,๑๐๑๐-๑๐๑๑
โทรสาร ๐-๓๒๗๒-๐๕๒๔

<u>เอกสารที่ต้องจัดส่งเพื่อรายงานผลการจำหน่ายให้สำนักงานตรวจเงินแผ่นดิน</u>

๑. คำสั่งแต่งตั้งคณะกรรมการตรวจสอบข้อเท็จจริง จำนวน .....แผ่น

๒. บันทึกถึงหัวหน้าส่วนราชการรายงานผลการตรวจสอบข้อเท็จจริง พร้อมรายละเอียดรายการพัสดุที่ชำรุด จำนวน.....แผ่น

๓. รายงานผลการสอบหาข้อเท็จจริงของคณะกรรมการ จำนวน.....แผ่น

๔. คำสั่งแต่งตั้งคณะกรรมการจำหน่ายพัสดุ จำนวน.....แผ่น

๕. ประกาศหน่วยงานของรัฐ..... เรื่อง การจำหน่ายพัสดุ จำนวน.....แผ่น

๖. เงื่อนไขการขายทอดตลาดพัสดุ จำนวน.....แผ่น

๗. รายละเอียดพัสดุที่จำหน่าย จำนวน.....แผ่น

๘. บันทึกถึงหัวหน้าหน่วยงานของรัฐรายงานผลการจำหน่ายพัสดุ จำนวน.....แผ่น

๙. สำเนาใบเสร็จรับเงิน จำนวน.....แผ่น

๑๐. สำเนาทะเบียนบ้าน/สำเนาบัตรประจำตัวประชาชนสำเนาใบประกอบการ (ถ้ามี) (ผู้ประเมิน/ผู้ประมูล) จำนวน.....แผ่น

๑๑. ใบเสนอราคาของผู้ประมูลได้ จำนวน.....แผ่น

๑๒. สำเนาใบนำฝากเงินของธนาคาร (Pay Instip) จำนวน.....แผ่น

๑๓. สำเนาใบเสร็จรับเงิน จำนวน.....แผ่น

๑๔. สำเนาใบ SAP R/๓ (นส ๐๑/นส ๐๒-๑) จำนวน.....แผ่น

๑๕. รายงานผลการสอบหาข้อเท็จจริงของคณะกรรมการ จำนวน.....แผ่น

๑๖. รายงานการจำหน่ายในระบบทะเบียนสินทรัพย์ (กรรมการลงนามแล้ว) จำนวน.....แผ่น

๑๗. รายละเอียดอื่น ๆ ที่เกี่ยวข้อง จำนวน.....แผ่น

(ตัวอย่างหนังสือนำส่งเงินรายได้จากการจำหน่ายพัสดุ)

ที่ ศธ...../.....

มหาวิทยาลัยราชภัฏหมู่บ้านจอมบึง
ต.จอมบึง อ.จอมบึง จ.ราชบุรี ๗๐๑๕๐

วันที่.....

เรื่อง การนำส่งเงินรายได้แผ่นดิน

เรียน คลังจังหวัดราชบุรี

สิ่งที่ส่งมาด้วย ๑. เงินสด จำนวน.....บาท
๒. ใบนำส่งเงิน จำนวน.....บาท

ด้วย.....ได้ดำเนินการจำหน่ายพัสดุประจำปี ตามระเบียบกระทรวงการคลังว่าด้วยการจัดซื้อจัดจ้างและการบริหารพัสดุภาครัฐ พ.ศ.๒๕๖๐ ข้อ ๒๑๗ เสร็จเรียบร้อยแล้ว จึงขอนำเงินส่งคลังเป็นรายได้แผ่นดิน จำนวน.....บาท (.....)

จึงเรียนมาเพื่อโปรดทราบและดำเนินการต่อไป

ขอแสดงความนับถือ

(.....)
อธิการบดีมหาวิทยาลัยราชภัฏหมู่บ้านจอมบึง

งานบริการพัสดุ กองกลาง สำนักงานอธิการบดี
โทร. ๐-๓๒๗๒-๐๓๕๓๖-๔๓ ต่อ ๑๐๐๙,๑๐๑๐-๑๐๑๑
โทรสาร ๐-๓๒๗๒-๐๕๒๔